

# Taxor och avgifter 2023

Alla taxor och avgifter framgår i denna handling.

Beslutade i kommunfullmäktige 2022-11-28 § 140



**VAGGERYDS  
KOMMUN**

## Innehållsförteckning

	sid
SÅM avfallstaxa	1
Kommunstyrelsen taxor:	
Marktaxor	26
Plantaxor	28
Kopieringstaxa	29
Taxa för tillfälligt nyttjande av digital geografisk information	30
Räddningstjänsten:	
Avgifter externa tjänster	31
Taxor externa tjänster	36
Teknisk nämnd Taxa vatten och avlopp (VA-taxa)	42
Kultur- och fritidsnämnden avgifter	45
Barn- och utbildningsnämnden avgiftnivåer	53
Socialnämnd avgifter	54
Miljö- och byggnämnd taxor:	
Taxa för prövning och tillsyn inom miljöbalkens område	57
Taxa för offentlig livsmedelskontroll	118
Bygglovstaxa	124

# Vaggeryds kommun AVFALLSTAXA

Gäller från och med 2023-01-01



för avfall under kommunens ansvar enligt 15 kap  
miljöbalken

Antagen av kommunfullmäktige 2022-11-28 § 140

# Innehållsförteckning

<b>INNEHÅLLSFÖRTECKNING</b>	<b>2</b>
<b>ALLMÄNNA BESTÄMMELSER</b>	<b>3</b>
Ansvar för den kommunala avfallsverksamheten och gällande regler	3
Avgiftens utformning	3
Avgiftsmottagare och avgiftsprinciper	3
Avgiftsskyldig	3
Avgiftsförändringar på grund av ändrade hämtningsförhållanden	3
Kommunalt ansvar för avfall	4
Hänvisningar	4
Ikraftträdande	4
<b>AVGIFTER</b>	<b>5</b>
Fast avgift per bostad och bostadstyp	5
<b>RÖRLIG AVGIFT</b>	<b>6</b>
A. Permanentbostäder i småhus	6
B. Permanentbostäder i flerbostadshus samt verksamheter	8
C. Fritidshus med sommarabonnemang	11
<b>TILLÄGGSavgifter HUSHÅLLSAVfall</b>	<b>13</b>
Gångavståndstillägg för flerbostadshus och verksamheter	13
Extra säck för restavfall i samband med hämtning av avfall i kärl	13
Extra hämtning av avfall i kärl	13
Extra tömning av djupbehållare och container	13
Felsorteringsavgift	14
Grovavfall	14
Hämtning av bygg- och rivningsavfall under kommunalt ansvar	14
Trädgårdsavfall	16
Byte, Hemtagning av kärl eller leverans av material m.m.	16
Timpris	16
Latrinhämtning	17
<b>FLYTANDE AVfall</b>	<b>18</b>
Tömning av enskilda avloppsanläggningar	18
Tilläggstjänster i samband med tömning av enskilda avloppsanläggningar	20
Slam från fettavskiljare och matavfallstankar	21
<b>DEFINITIONER</b>	<b>22</b>
Hushållsavfall	22
Fastighetsinnehavare	22
Småhus	22
Korridorboende	22
Verksamheter	22
Farbar väg	22
Ytterligare definitioner	22
<b>ORDINARIE HÄMTNINGSSINTERVALL</b>	<b>23</b>
<b>BESTÄMMELSER VID ÄNDRADE HÄMTNINGSFÖRHÅLLANDEN</b>	<b>24</b>
Längre hämtningsintervall än ovan angivet	24
Uppehåll i hämtning Hushållsavfall och latrin	24
Avflyttning, ändrat abonnemang	24
Gemensam hämtning, delat kärl	24
Felsortering	24
Grovavfall från hushåll	24
Farligt avfall från hushåll	24
Latrin	24
Slam från enskilda avloppsanläggningar	24
Uppehåll i hämtning av slam från enskilda avloppsanläggningar	24
Slam från fettavskiljare	25
Speciella tjänster och undantag	25

## Allmänna bestämmelser

### Ansvar för den kommunala avfallsverksamheten och gällande regler

Kommunalförbundet Samverkan Återvinning Miljö (SÅM) har på uppdrag av kommunfullmäktige ansvaret för den kommunala avfallshanteringen i Vaggeryds kommun.

Bestämmelser för avfallshanteringen återfinns i miljöbalken, avfallsförordningen, andra förordningar utfärdade med stöd av miljöbalken samt i Föreskrifter för avfallshantering i Vaggeryds kommun, antagna av kommunfullmäktige 2018-04-23, § 63.

### Avgiftens utformning

Avfallstaxan består av följande delar: en fast avgift, en rörlig avgift, tilläggsavgifter och avgifter för flytande avfall.

**Fast avgift:** Den fasta avgiften ska betalas av samtliga fastighetsinnehavare, för varje bostad eller lägenhet. Den fasta avgiften bidrar till att finansiera SÅMs återvinningscentraler, miljöstationer, gröntippar, del av administration, information, m.m. och fördelas på olika abonnenter efter bedömt nyttjande. Då två eller fler fastighetsägare delar på ett eller flera avfallskärl debiteras fast avgift för varje fastighetsägare. Fast avgift betalas även vid uppehåll i hämtningen t.ex. på grund av outnyttjad fastighet.

**Rörlig avgift:** Den rörliga avgiften är beroende av vilket abonnemang man har valt och täcker hämtnings- och behandlingskostnaderna.

**Tilläggsavgifter:** Tilläggsavgifterna täcker annat än den ordinarie kärhämtningen. Exempel på tilläggsavgifter är latrinshämtning, hämtning av grovavfall eller trädgårdsavfall, extrahämtningar och liknande tjänster.

**Avgifter för flytande avfall:** Avgifter för flytande avfall avser avgifter för slamtömning av enskilda avloppsanläggningar, tömning av fettavskiljare och matavfallstankar samt vissa övriga avgifter och tilläggsavgifter.

### Avgiftsmottagare och avgiftsprinciper

Avgift får tas ut enligt Miljöbalken SFS 1998:808, 27 kap. 4 – 6 §, för den avfallshantering som utförs genom kommunens försorg. Avgift ska erläggas till kommunalförbundet Samverkan Återvinning Miljö (SÅM).

Avgiften ska vara årlig eller på annat sätt periodisk. Om insamling, transport eller bortskaffande sker vid enstaka tillfälle kan avgiften tas ut vid varje särskilt tillfälle.

Avgiften får vara miljöstyrande, vilket innebär att den får tas ut så att återanvändning, återvinning eller annan miljöanpassad avfallshantering främjas.

Dröjsmålsränta debiteras vid försenad betalning enligt SÅMs rutiner.

### Avgiftsskyldig

Varje fastighetsinnehavare i kommunen ska teckna abonnemang för aktuell avfallshantering och betala avgift enligt denna avfallstaxa för varje fastighet där kommunalt avfall enligt 15 kap miljöbalken uppkommer. Fakturamottagande kan överföras på nyttjanderättshavaren med dennes och SÅMs medgivande, dock kvarstår avgiftsskyldigheten hos fastighetsägaren och SÅM har rätt att kräva antingen fastighetsägaren eller nyttjanderättshavare.

### Avgiftsförändringar på grund av ändrade hämtningsförhållanden

Avgiftsförändring på grund av anmälan om ändrade hämtningsförhållanden såsom försäljning av fastighet, ökning eller minskning av abonnemang eller dylikt träder i kraft inom fem arbetsdagar efter det att anmälan har mottagits av SÅM.

Fastighetsinnehavare som underlåtit att anmäla förändring som skulle ha medfört högre avgift, påförs den högre avgiften retroaktivt.

**Kommunalt ansvar för avfall**

Avfall under kommunens ansvar enligt 15 kap miljöbalken ska samlas in/tas emot, borttransporteras, behandlas och bortskaffas genom SÅMs försorg.

**Hänvisningar**

Paragrafer som hänvisas till i detta dokument återfinns i föreskrifter för avfallshantering i Vaggeryds kommun.

**Ikraftträdande**

Taxan träder ikraft 2023-01-01 då tidigare taxa antagen 2021-11-29 § 160 upphör att gälla.

## Avgifter

Moms ingår i samtliga avgifter. Avgiften anges i svenska kronor (SEK) och är årlig om inte annat anges.

### Fast avgift per bostad och bostadstyp

Fast avgift tas ut per bostad och bostadstyp enligt tabell nedan. Det innebär som exempel att två eller flera bostadshus på samma fastighet medför två eller flera fasta avgifter, en för vardera bostad.

Kategori	Avgift kr per år
Småhus, permanentboende, per bostad	1 185 kr
Fritidshus, per bostad	724 kr
Obebodd fastighet med uppehåll enl. avfallsföreskrifter	697 kr
Flerbostadshus, per lägenhet	620 kr
Korridorboende, per lägenhet	312 kr

För verksamhet tas fast avgift ut per behållare och tömning. Verksamhetens matavfallsbehållare omfattas inte av fast avgift.

Kategori	Avgift
Verksamhet med kärl, kr per kärl och tömning	28 kr
Verksamhet med container/djupbehållare, kr per behållare och tömning	114 kr

## Rörlig avgift

### A. Permanentbostäder i småhus

#### A1. Taxa för abonnemang "Fastighetsnära insamling"

Rörlig avgift vid hämtning av två fyrfackskärl för fastighetsnära insamling. Hämtning av kärl 1 var 14:e dag och kärl 2 var 4:e vecka. Flerbostadshus och verksamheter kan använda fyrfackskärl om avfallsmängd och proportion fungerar samt under förutsättning att detta godkänts av SÅM.

Kärlstorlek Fyrfackskärl	Avgift per år
	0-3 meter från farbar väg
2 x 370 liter	1 880 kr
2 x 660 liter	3 564 kr

#### A2. Taxa för abonnemang "Extra kärl"

Rörlig avgift vid hämtning av **plast- och pappersförpackningar** i tvådelat kärl var 4:e vecka i samband med ordinarie hämtning för kärl 2.

Kärlstorlek Plast/papper	Avgift per år
	0-3 meter från farbar väg
370 liter	600 kr

Rörlig avgift vid hämtning av **restavfall** var 14:e dag i samband med ordinarie hämtning

Kärlstorlek Restavfall	Avgift per år
	0-3 meter från farbar väg
190 liter	976 kr

#### A3. Taxa för abonnemang "Hemkompostering med fastighetsnära hämtning"

Hemkompostering av matavfall kräver anmälan till den nämnd som ansvarar för miljö- och byggfrågor.

Rörlig avgift vid hämtning av två fyrfackskärl för fastighetsnära insamling, fack för matavfall får inte användas. Hämtning av kärl 1 var 4:e vecka och kärl 2 var 4:e vecka.

Kärlstorlek Fyrfackskärl	Avgift per år
	0-3 meter från farbar väg
2 x 370 liter	1 541 kr



**A4. Taxa för abonnemang "Hemkompostering"**

Rörlig avgift vid hämtning av **restavfall** var 4:e vecka. **Detta abonnemang kan ej nytecknas.**

Kärlstorlek Restavfall	Avgift per år
	0–3 meter från farbar väg
140 liter	1 880 kr
190 liter	2 550 kr

**A5. Taxa för abonnemang "Blandat mat- och restavfall"**

Rörlig avgift vid hämtning av **blandat mat- och restavfall** var 14:e dag. **Detta abonnemang kan ej nytecknas.**

Kärlstorlek	Avgift per år
	0–3 meter från farbar väg
140 liter	3 020 kr
190 liter	4 110 kr
370 liter	8 844 kr

## B. Permanentbostäder i flerbostadshus samt verksamheter

Avgifter i detta avsnitt gäller när kärl är placerade **0-10 m** från tomtgräns vid farbar väg. Om kärl efter överenskommelse med SÅM placeras längre in på tomten än 10 m tillkommer avgift för gångavstånd, se tabell gångavståndstillägg.

Avgifter i detta avsnitt kan även gälla för t.ex. samfällighetsförening med fast avgift småhus under förutsättning att detta har godkänts av SÅM. En förutsättning är gemensam behållarplats och en fakturamottagare.

Säsongsbetonade verksamheter ska kontakta SÅM inför säsongens uppstart varvid SÅM startar ett vanligt abonnemang (fast och rörlig avgift) efter överenskommet datum. Inför säsongens avslut ska verksamheten åter kontakta SÅM varvid abonnemanget avslutas. SÅM kan även tillhandahålla säsongsabonnemang för verksamheter där säsongen följer de tider som framgår i avsnitt C Fritidshus med sommarabonnemang och avgiften beräknas utifrån antalet hämtningar.

Mat- och restavfallskärl ska ha samma hämtningsintervall.

### B1. Taxa för abonnemang "Sortera matavfall"

Rörlig avgift vid hämtning av kärl innehållande **utsorterat matavfall**

Kärlstorlek Matavfall	Avgift per år		
	1 gång/14:e dag	1 gång/vecka	2 gånger/vecka
140 liter	446 kr	980 kr	2 129 kr

Specialtaxa för rörlig avgift vid hämtning av kärl innehållande **utsorterat matavfall** i verksamheter där matavfall uppstår i större mängder, exempelvis restauranger och tillagningskök.

Kärlstorlek Matavfall	Avgift per år		
	1 gång/14:e dag	1 gång/vecka	2 gånger/vecka
140 liter	669 kr	1 470 kr	3 193 kr

Rörlig avgift vid hämtning av kärl innehållande **restavfall**

Kärlstorlek Restavfall	Avgift per år		
	1 gång/14:e dag	1 gång/vecka	2 gånger/vecka
140 liter	758 kr	1 662 kr	Erbjuds inte
190 liter	1 104 kr	2 419 kr	Erbjuds inte
370 liter	2 184 kr	4 815 kr	10 499 kr
660 liter	3 900 kr	8 592 kr	18 733 kr

**B2. Taxa för abonnemang "Blandat mat- och restavfall"**

Rörlig avgift vid hämtning av **blandat mat- och restavfall**. Detta abonnemang kan ej nytecknas.

Kärlstorlek	Avgift per år		
	1 gång/14:e dag	1 gång/vecka	2 gånger/vecka
190 liter	1 672 kr	3 678 kr	8 024 kr
370 liter	3 332 kr	7 333 kr	15 993 kr
660 liter	5 939 kr	13 072 kr	28 519 kr

**B3. Taxa för abonnemang "Djupbehållare"**

Rörlig avgift vid hämtning av **djupbehållare** innehållande **restavfall, matavfall eller blandat mat- och restavfall**. Behandlingsavgift tillkommer enligt nedan.

Storlek och avfallsslag	Avgift per år och behållare	
	1 gång/14:e dag	1 gång/vecka
Restavfall eller blandat mat- och restavfall, upp till 5 m <sup>3</sup>	14 210 kr	31 259 kr
Matavfall, upp till 3 m <sup>3</sup>	11 252 kr	24 754 kr

Behandlingsavgift debiteras per ton avfall.

Avfallsslag	Avgift per ton
Restavfall	1 072 kr
Matavfall	536 kr
Blandat mat- och restavfall	1 608 kr

**B4. Taxa för abonnemang "Hushållsavfall i container"**

Rörlig avgift vid tömning av **container** innehållande **restavfall, matavfall eller blandat mat- och restavfall**. Behandlingsavgift tillkommer enligt nedan.

Volym m <sup>3</sup>	Årshyra	Avgift per år	
		1 gång/14:e dag	1 gång/vecka
Upp till 4	4 162 kr	15 109 kr	33 242 kr
4,1-8	6 242 kr	15 109 kr	33 242 kr

Behandlingsavgift debiteras per ton avfall.

Avfallsslag	Avgift per ton
Restavfall	1 072 kr
Matavfall	536 kr
Blandat mat- och restavfall	1 608 kr

## B5. Insamling/hämtning av returpapper

Denna insamling/hämtning omfattar returpapper som är avfall under kommunalt ansvar. Returpapper kan lämnas kostnadsfritt vid publika insamlingsplaster, återvinningsstationer samt återvinningscentraler. För abonnemang "Fastighetsnära insamling" i småhus och fritidshus, kan returpapper fortsatt lämnas i avsett fack i kärlet.

SÅM har auktoriserat privata entreprenörer för insamling av returpapper från flerbostadshus och verksamheter. Om fastighetsnära insamling av returpapper önskas kan endast någon av de auktoriserade entreprenörerna anlitas. Information om auktoriserade entreprenörer finns på [www.samiljo.se](http://www.samiljo.se). Fastighetsägare tecknar avtal direkt med entreprenören som bestämmer avgift för tjänsten. Avgiften får dock inte överstiga angiven maxtaxa nedan.

Maxtaxa för insamling av returpapper

<b>Kärlstorlek</b>	<b>Avgift per behållare/tillfälle</b>
190 liter	107 kr

## C. Fritidshus med sommarabonnemang

### C1. Taxa för abonnemang "Fastighetsnära insamling för fritidshus"

Rörlig avgift vid hämtning av två fyrfackskärl för fastighetsnära insamling.

Hämtning av Kärl 1: varannan vecka från vecka 19 till vecka 38, totalt 10 hämtningar per säsong.  
Hämtning av Kärl 2: en gång var fjärde vecka från vecka 19 till vecka 38, totalt 5 hämtningar per säsong.

Kärlstorlek Matavfall och restavfall	Avstånd till kärlet från farbar väg
	0-3 meter
2 x 370 liter	735 kr
2 x 660 liter	1 383 kr

### C2. Taxa för abonnemang "Hemkompostering med fastighetsnära hämtning för fritidshus"

Hemkompostering av matavfall kräver anmälan till den nämnd som ansvarar för miljö- och byggfrågor.

Rörlig avgift vid hämtning av två fyrfackskärl för fastighetsnära insamling, fack för matavfall får inte användas.

Hämtning av Kärl 1: en gång var fjärde vecka från vecka 19 till vecka 38, totalt 5 hämtningar per säsong.

Hämtning av Kärl 2: en gång var fjärde vecka från vecka 19 till vecka 38, totalt 5 hämtningar per säsong.

Kärlstorlek Matavfall och restavfall	Avstånd till kärlet från farbar väg
	0-3 meter
2 x 370 liter	603 kr

### C3. Taxa för abonnemang "Hemkompostering för fritidshus"

Rörlig avgift vid hämtning av **restavfall** var 4:e vecka.

Hämtning en gång var fjärde vecka från vecka 19 till vecka 38, totalt 5 hämtningar per säsong.

**Detta abonnemang kan ej nytecknas.**

Kärlstorlek Restavfall	Avstånd till kärlet från farbar väg
	0-3 meter
140 liter	735 kr
190 liter	992 kr

**C4. Taxa för abonnemang "Blandat mat- och restavfall för fritidshus"**

Rörlig avgift vid hämtning av **blandat mat- och restavfall** var 14:e dag. Hämtning varannan vecka från vecka 19 till vecka 38, totalt 10 hämtningar per säsong. **Detta abonnemang kan ej nytecknas.**

Kärlstorlek blandat mat- och restavfall	Avstånd till kärlet från farbar väg
	0-3 meter
140 liter	1 171 kr
190 liter	1 594 kr
370 liter	3 422 kr

## Tilläggsavgifter hushållsavfall

### Gångavståndstillägg för flerbostadshus och verksamheter

Placering av kärl längre in på tomt än 10 meter från farbar väg, kan godkännas för flerbostadshus och verksamheter om förutsättningarna uppfyller krav enligt gällande föreskrifter och om arbetsmiljökrav uppfylls. Verksamheter/flerbostadsfastigheter som deltar i matavfallsinsamlingen betalar inte gångavståndstillägg för matavfallskärlen under förutsättning att de står på samma ställe som kärl för restavfall.

Avstånd	Avgift kr per kärl och år		
	1 gång/14:e dag	1 gång/vecka	2 gånger/vecka
10,1-20 meter	1 061 kr	2 122 kr	4 243 kr
20,1-30 meter	1 591 kr	3 182 kr	6 365 kr
30,1-40 meter	2 122 kr	4 243 kr	8 486 kr
40,1-50 meter	2 652 kr	5 304 kr	10 608 kr
Över 50 meter debiteras 20 kr per påbörjat 10-metersintervall och per hämtning.			

### Extra säck för restavfall i samband med hämtning av avfall i kärl

Om beställning sker av hämtning av extra behållare/säck i samband med ordinarie hämtning.

Säckstorlek	Avgift kr per säck
≤ 190 liter	51 kr
> 190 liter	102 kr

### Extra hämtning av avfall i kärl

Beställning av hämtning av avfall i kärl, eller hämtning av säck när hämtning inte sker i samband med ordinarie hämtning.

Kärlstorlek	Avgift kr per kärl
Alla kärl, oavsett storlek	292 kr

### Extra tömning av djupbehållare och container

Behållarstorlek	Avgift per behållare
Upp till 8 m <sup>3</sup>	728 kr

## Felsorteringsavgift

Om avfallet inte är sorterat enligt anvisningar från SÅM kan normal hämtning inte utföras. Detta gäller även om kärlet är för tungt eller innehåller dåligt förpackat avfall, se kommunens föreskrifter om avfallshantering. Avfallet ska omfördelas, förpackas och sorteras i rätt avfallsslag av fastighetsinnehavare innan det hämtas.

Avfallet hämtas vid nästa ordinarie hämtningstillfälle eller mot fastställd avgift i taxan, se kapitel extra hämtningar av mat- och restavfall.

Om kärlet upprepade gånger varit överfullt kan SÅM överlämna ärendet till tillsynsmyndigheten för vidare handläggning.

I vissa fall med bristfällig sortering kan behållaren tömmas och då tillkommer en felsorteringsavgift enligt tabellen nedan. Det gäller exempelvis när en behållare som bara ska innehålla matavfall, innehåller felsorterat avfall som inte är farligt avfall. Avfallet klassas om till restavfall och töms eftersom det annars finns risk för lukt, skadedjur eller annan olägenhet.

Behållare	Avgift per behållare och tömning Tilläggsavgift utöver ordinarie avgift för tömning
Kärl, upp till 660 liter	300 kr
Container eller djupbehållare upp till och med 4 kbm	600 kr
Container eller djupbehållare över 4 kbm	1 200 kr

## Grovavfall

För budning av grovavfall eller annat skrymmande avfall från hushåll gäller att avfallet om möjligt ska emballeras och att kollit inte får väga mer än 25 kg eller vara längre än 1,2 m. Om kollit är större eller tyngre än ovan angivet, eller på annat sätt kräver dubbelbemanning för att hanteras, debiteras avgift för skrymmande kolli enligt tabellen.

Grovavfall	Avgift per kolli	Avgift per skrymmande kolli
Hämtning vid tomtgräns	350 kr	500 kr

## Hämtning av bygg- och rivningsavfall under kommunalt ansvar

Denna hämtning omfattar bygg- och rivningsavfall som ej uppkommer i yrkesmässig verksamhet, större mängder grovavfall, elektronikavfall samt trädgårdsavfall under kommunalt ansvar.

SÅM har auktoriserat privata entreprenörer för hämtning av bygg- och rivningsavfall under kommunalt ansvar. Önskas hämtning av bygg- och rivningsavfall fastighetsnära kan endast någon av dessa anlitas. Information om auktoriserade entreprenörer finns på [www.samiljo.se](http://www.samiljo.se). Beställning av uppdraget sker direkt hos entreprenören som bestämmer avgift för tjänsten. Avgiften får dock inte överstiga nedan angiven maxtaxa.



Maxtaxa för hämtning av bygg- och rivningsavfall.

<b>Transportavgift: utställning och hemtag</b>	<b>Avgift Pris/utställning</b>	<b>Avgift Pris/hemtag</b>
Container	2 000 kr	2 000 kr
Kärl 190L – 660L	850 kr	850 kr

<b>Hyra per dygn</b>	<b>Avgift Pris/dygn</b>
Container	65 kr
Kärl 190L – 660L	11 kr

<b>Transportavgift kranbil</b>	<b>Avgift Pris/timme</b>
Kranbil: transport och eventuell lastning hos kund	2 100 kr
Kranbil: Hämtning av storsäck	2 100 kr

<b>Storlek storsäck*</b>	<b>Avgift Pris/st</b>
Storsäck 500 Liter	165 kr
Storsäck 1 000 Liter	220 kr
<i>* Avgift för utkörning kan tillkomma om kund inte hämtar sin storsäck.</i>	

<b>Behandlingsavgifter bygg- och rivningsavfall som ej uppkommit i yrkesmässig verksamhet</b>	<b>Avgift Pris/ton</b>
Träavfall - ej tryckimpregnerat	450 kr
Mineral – Enbart betong, tegel, klinker eller sten – Ej förorenat**	1 650 kr
Metall	0 kr
Glas	1 100 kr
Plast	1 450 kr
Gips	1 550 kr
Tryckimpregnerat trä	2 400 kr
Asbest	2 750 kr
Isolering	1 850 kr
Övrigt avfall samt sammanfogade konstruktioner som kräver eftersortering	3 000 kr
<i>**Entreprenören kan kräva särskild provtagning och högre behandlingsavgifter vid påvisad förorening.</i>	

Behandlingsavgifter Övrig	Avgift Pris/ton
Grovavfall	2 000 kr
Trädgårdsavfall	600 kr
Kyl och frys	3 500
Elektronik	6 000 kr

### Trädgårdsavfall

Trädgårdsavfall hämtas vid tomtgräns. Hämtning sker varannan vecka från 1 april och omfattar totalt 16 hämtningar. **Detta abonnemang kan ej nytecknas.**

Kärlstorlek	Avgift per år
240 liter	820 kr

### Byte, Hemtagning av kärl eller leverans av material m.m.

När kärl byts mot annan storlek ska det gamla kärlet tas hem. Avgift debiteras inte när abonnemang byts till sortering med fyrfackskärl eller till sortering med matavfall.

Avgift per uppdrag	260 kr
--------------------	--------

### Timpris

Vid hämtning av annat än flytande avfall, med andra metoder än de som anges i denna avfallstaxa eller där förhållandena väsentligt avviker från vad som är normalt, debiteras avgift baserat på timpris för arbete på plats. **Debitering sker per påbörjad halvtimme.**

Timpris sopbil	Avgift
Framkörningsavgift	1 000 kr
Timpris ordinarie arbetstid	1 473 kr/tim
Timpris ej ordinarie arbetstid,	1 873 kr/tim

Timpris servicebil	Avgift
Framkörningsavgift	500 kr
Timpris ordinarie arbetstid	747 kr/tim
Timpris ej ordinarie arbetstid	1 047 kr/tim

## Latrinhämtning

Hämtning sker efter avrop. Ny behållare lämnas vid hämtning.

Tjänst	Avgift per behållare, vid väg
Hämtning av latrinbehållare	450 kr

## Flytande avfall

### Tömning av enskilda avloppsanläggningar

Avgift per tömning om inte annat anges. Avgifter gäller för normalt arbete vid tömning. Vid längre tid än 30 min på plats debiteras timtid.

#### Schemalagd deltömning

Tömningen utförs med tvåfacksteknik där vattenfasen återfylls i anläggningen.

Volym	Schemalagd deltömning en gång per år*
0-3 m <sup>3</sup>	1 051 kr
3,1-6 m <sup>3</sup>	1 366 kr
> 6,0 m <sup>3</sup>	315 kr/m <sup>3</sup> **

\*Schemalagd tömning innebär att anläggningen töms i samband med planerad körtur inom området. Körturen och dess tidpunkt beslutas av renhållaren. En schemalagd tömning per år ingår till detta pris. Från och med andra tömningen per år tillämpas budning.

\*\*debiteras som tillägg per extra m<sup>3</sup> utöver 6 m<sup>3</sup>.

#### Schemalagd heltömning

Volym	Schemalagd heltömning en gång per år*
0-3 m <sup>3</sup>	1 261 kr
3,1-6 m <sup>3</sup>	1 576 kr
> 6,0 m <sup>3</sup>	315 kr/m <sup>3</sup> **

\*Schemalagd tömning innebär att anläggningen töms i samband med planerad körtur inom området. Körturen och dess tidpunkt beslutas av renhållaren. En schemalagd tömning per år ingår till detta pris. Från och med andra tömningen per år tillämpas budning.

\*\*debiteras som tillägg per extra m<sup>3</sup> utöver 6 m<sup>3</sup>.

#### Budningar och akuta tömningar

Vid budning, extratömning och akuta uppdrag debiteras avgift för schemalagd tömning tillsammans med tilläggsavgift enligt nedanstående tabell. Tilläggsavgifterna är desamma oavsett om del- eller heltömning beställs samt oavsett anläggningens volym.

Budad tömning inom 5 arbetsdagar (tilläggsavgift)	Budad tömning nästkommande arbetsdag (tilläggsavgift)	Akut tömning inom 3 h vardag, beställd före kl. 15:00 (tilläggsavgift)	Akut tömning inom 3 h vardag, beställd mellan kl. 15:00-06:00 eller helgdag (tilläggsavgift)
420 kr	1 261 kr	2 101 kr	3 152 kr

### Minireningsverk

Avgiften avser minireningsverk för 1-2 hushåll. Större anläggningar debiteras enligt timtaxa. För ej schemalagd tömning tillkommer budningsavgift enligt tabell ovan. Vid tömning av minireningsverk ska det finnas en tömningsinstruktion för att tömning ska kunna ske.

Minireningsverk	Avgift
Schemalagd tömning	1 314 kr

### Timpris

Vid hämtning av avfall från enskilda avloppsanläggningar med andra metoder än de som anges i denna avfallstaxa debiteras avgift baserat på framkörning samt timpris för arbete på plats.

<b>Framkörning, tur och retur</b>	1 000 kr
<b>Timpris, debiteras per påbörjad halvtimme</b>	1 548 kr/tim (Avser arbete på plats)

### Specialtömning

Vid hämtning av flytande avfall på fastighet där förhållandena avviker från vad som är normalt tillämpas specialfordon och avgift enligt nedan. Som exempel menas fastighet där vägens farbarhet inte uppfyller kraven i föreskrifter för avfallshantering och där normalt hämtningsfordon inte kan nyttjas. Specialtömning schemaläggs normalt av SÅM men i samförstånd med kund.

Specialtömning	Avgift
Per tömning	2 521 kr

### Bomkörning

Där kunden har ansvar för framkomligheten men tömning ej har kunnat utföras på grund av hinder, debiteras en avgift.

Bomkörning	Avgift
Per tillfälle	394 kr

## Tilläggstjänster i samband med tömning av enskilda avloppsanläggningar

Det åligger kund att hålla brunnsluck, manluckor och liknande frilagda, lättåtkomliga och lättöppnade. För extraarbete i form av framgrävning, losstagnation, demontering etc. av luckor och luckor erläggs tilläggsavgift utöver ordinarie avgift. Tilläggsavgiften gäller även vid t.ex. stopp i bilen orsakade av ovidkommande föremål.

Tidsbokning och dagavisering kan beställas i samband med schemalagd och budad tömning av enskilda avloppsanläggningar. Tidsbokning och dagavisering medför tilläggsavgifter enligt tabellen nedan vilka debiteras utöver avgift för schemalagd tömning samt budningsavgift. Tidpunkten för tidsbokningen beslutas av SÅM men anpassas så långt det är möjligt efter kundens önskemål. Vid dagavisering planerar entreprenören tömningsdag och SÅM meddelar den till kunden.

SMS-avisering kan beställas mot tilläggsavgift och aviseringen sker då 1-2 timmar innan schemalagd eller budad tömning.

Tilläggstjänst	Tilläggsavgift
Timpris för extraarbete på plats	1 548 kr/tim. (Debiteras per påbörjad halvtimme)
Tidsbokning	300 kr
Dagavisering	125 kr
SMS-avisering	50 kr

Extra tömning av BDT, fördelningsbrunn eller liknande som sker i samband med ordinarie eller budad tömning debiteras enligt nedan.

BDT, fördelningsbrunn m.m.	Tilläggsavgift
Per tillfälle i samband med annan tömning	473 kr

Om avståndet mellan tömningsbil och slambrunn överstiger 20 meter debiteras en tilläggsavgift för slangdragning.

Avstånd	Tilläggsavgift
20-50 meter	158 kr
51-70 meter	315 kr
>70 meter	1 051kr

## Slam från fettavskiljare och matavfallstankar

Vid hämtning av fett från fettavskiljare debiteras avgift för tömning och avgift för behandling enligt nedan.

Avgift per tömning om inte annat anges. Avgifter gäller för normalt arbete vid tömning. Vid längre tid än 30 min på plats debiteras timtid för extraarbetet per påbörjad halvtimme.

Tjänst	Avgift
Schemalagd tömning, per tillfälle	1 314 kr
Behandlingsavgift fett-/matavfall, per m <sup>3</sup>	525 kr
Timpris för extraarbete på plats, tilläggsavgift	1 548 kr/tim

### Budningar och akuta tömningar

Vid budning, extratömning och akuta uppdrag debiteras avgift för schemalagd tömning tillsammans med tilläggsavgift enligt nedanstående tabell.

Budad tömning inom 5 arbetsdagar (tilläggsavgift)	Budad tömning nästkommande arbetsdag (tilläggsavgift)	Akut tömning inom 3 h vardag, beställd före kl. 15:00 (tilläggsavgift)	Akut tömning inom 3 h vardag, beställd mellan kl. 15:00-06:00 eller helgdag (tilläggsavgift)
420 kr	1 261 kr	2 101 kr	3 152 kr

### Tilläggstjänst slangdragning

Om avståndet mellan tömningsbil och fettavskiljare överstiger 20 meter debiteras en tilläggsavgift för slangdragning.

Avstånd	Tilläggsavgift
20-50 meter	158 kr
51-70 meter	315 kr
>70 meter	1 051 kr

### Bomkörning

Där kunden har ansvar för framkomligheten, men tömning ej har kunnat utföras på grund av hinder, debiteras en avgift.

Bomkörning	Avgift
Per tillfälle	394 kr

## Definitioner

### Hushållsavfall

Med hushållsavfall menas avfall som kommer från hushåll. Med hushållsliknande avfall menas avfall som kommer från andra källor men som liknar det avfall som uppstår i ett hushåll exempelvis avfall från lunchrum/personalmatsalar. Efter en ändring i 15 kapitlet miljöbalken ersattes begreppet hushållsavfall med kommunalt avfall eller avfall under kommunens ansvar. I detta dokument används dock fortfarande begreppet hushållsavfall.

### Fastighetsinnehavare

Med fastighetsinnehavare avses den som är fastighetsägare eller den som enligt 1 kap. 5 § fastighetstaxeringslagen, SFS 1979:1152, ska anses som fastighetsägare. Tomträtthavare jämställs med fastighetsinnehavare. Med nyttjanderättshavare avses den som har rätt att bruka eller nyttja fastigheten t.ex. genom arrende.

### Småhus

Definitionen av småhus i taxan följer fastighetstaxeringslagen. Ett småhus är en byggnad med en eller två bostäder. Det finns olika typer av småhus. Fristående villor, radhus, kedjehus och parhus räknas alla som småhus.

### Korridorboende

Boende i korridor med gemensamt kök, t.ex. studentkorridorer och äldreboenden.

### Verksamheter

Som verksamhet räknas alla inrättningar som inte kan räknas som privathushåll eller korridorboende, t.ex. företag, restauranger, affärer, kontor, skolor, vårdinrättningar, och liknande.

### Farbar väg

Vad som avses med farbar väg finns beskrivet i föreskrifter för avfallshantering i Vaggeryds kommun. SÅM äger tolkningsföreträde över föreskrifterna.

### Ytterligare definitioner

Ytterligare definitioner finns i Föreskrifter för avfallshantering i Vaggeryds kommun.



## Ordinarie hämtningsintervall

Fastighetsnära insamling	Ordinarie hämtningsintervall
Permanentbostäder Kärl 1	varannan vecka
Permanentbostäder Kärl 2	en gång var fjärde vecka
Fritidsbostäder Kärl 1	varannan vecka från vecka 19 till vecka 38, totalt 10 hämtningar per säsong.
Fritidsbostäder Kärl 2	en gång var fjärde vecka från vecka 19 till vecka 38, totalt 5 hämtningar per säsong
Sortera matavfall	
Permanentbostäder i flerbostadshus	en gång per vecka
Verksamheter	en gång per vecka
Blandat mat- och restavfall	
Permanentbostäder i småhus	varannan vecka
Permanentbostäder i flerbostadshus	en gång per vecka
Fritidsbostäder	varannan vecka från vecka 19 till vecka 38, totalt 10 hämtningar per säsong.
Verksamheter	en gång per vecka
Grovavfall	efter beställning
Latrin	
Permanent- & fritidsbostäder	efter beställning
Slam från enskilt avlopp	minst en gång per år eller enligt beslut från den nämnd som ansvarar för miljö- och byggfrågor
Slam från fettavskiljare	efter beställning, dock minst en gång per år
Trädgårdsavfall	varannan vecka 3 april till 3 november totalt 16 gånger per säsong.

## Bestämmelser vid ändrade hämtningsförhållanden

### Längre hämtningsintervall än ovan angivet

För hushåll som har anmält till den nämnd som ansvarar för miljö- och byggfrågor/Tillsynsansvarig nämnd att de hemkomposterar kan hämtningsintervallet var 4:e vecka erhållas efter anmälan till SÅM.

### Uppehåll i hämtning Hushållsavfall och latrin

Uppehåll i hämtningen beviljas av SÅM i enlighet med Föreskrifter för avfallshantering i Vaggeryds kommun. Skriftlig anmälan ska lämnas till SÅM senast två veckor före uppehållsperiodens början. Den fasta avgiften tas ut även vid uppehåll i hämtningen.

### Avflyttning, ändrat abonnemang

Ändrade förhållanden ska snarast anmälas till SÅM av den som är avgiftsskyldig. Byte av kärl kan beställas hos SÅM. För byte av kärl debiteras avgift enligt denna taxa.

### Gemensam hämtning, delat kärl

Två eller flera närliggande fastighetsinnehavare med samma typ av abonnemang kan få rätt att använda gemensamt kärl (delning gäller inte FNI med 660-kärl) för sitt hushållsavfall. Vid delat kärl debiteras fast avgift för respektive fastighetsinnehavare samt rörlig avgift för behållaren.

### Felsortering

Om felsortering förekommer när kunden har abonnemang "fastighetsnära insamling" ska dialog inledas med abonnenten. Sker ingen rättelse kan abonnemanget ändras till abonnemang "blandat mat- och restavfall".

Om felsortering förekommer när kunden har abonnemang "sortera matavfall" ska dialog inledas med abonnenten. Sker ingen rättelse kan abonnemanget ändras till abonnemang "blandat mat- och restavfall".

Det är fastighetsinnehavarens ansvar att felsorterat avfall åtgärdas innan behållaren kan tömmas. Behållaren töms antingen vid nästa ordinarie hämtningsdag eller efter beställning av extra hämtning.

### Grovavfall från hushåll

Sorterat grovavfall till materialåtervinning kan avlämnas kostnadsfritt på SÅMs återvinningscentraler, avgiften ingår i taxans fasta avgift. Grovavfall kan också hämtas efter beställning mot avgift enligt denna taxa.

### Farligt avfall från hushåll

Farligt avfall från hushåll kan avlämnas kostnadsfritt till miljöstation på SÅMs återvinningscentraler. Hanteringsanvisningar i de lokala avfallsföreskrifterna ska följas.

### Latrin

Latrinbehållare tillhandahålls av SÅM och ingår i avgiften för latrinhämtning. Hämtning sker vid tomtgräns eller vid vägkant till farbar väg efter beställning. Kärlet ska vara förslutet med lock. Avgift debiteras enligt denna taxa.

### Slam från enskilda avloppsanläggningar

Enskilda avloppsanläggningar ska tömmas i enlighet med beslut som fattats av bygg- och miljönämnden, dock minst en gång per år. Avgiften för hämtning av avloppsslam baseras på anläggningens volym samt på den slanglängd som behövs i samband med tömningen. Med slanglängd avses avstånd från farbar väg till anläggningens lock. Eventuellt behov av slangdragning avgörs av chauffören. Olika avgifter debiteras för schemalagd hämtning och för hämtning efter beställning. Avgift debiteras enligt denna taxa. Vid krav på akut tömning debiteras tilläggsavgift enligt denna taxa.

### Uppehåll i hämtning av slam från enskilda avloppsanläggningar

Om bygg- och miljönämnden medgivit uppehåll i hämtning av slam från enskild avloppsanläggning debiteras ingen avgift för slamtömning.

**Slam från fettavskiljare**

Fettavskiljare ska tömmas efter behov, dock minst en gång per år. Avgiften för hämtning av slam från fettavskiljare baseras på hämtning, hämtad volym samt på slanglängd som behövs i samband med tömningen. Avgift debiteras enligt denna taxa.

**Speciella tjänster och undantag**

För speciella tjänster och när SÅM måste frångå normala rutiner och ingen tillämpbar avgift finns beslutar SÅM om avgift under beaktande av principerna i Miljöbalken och i denna taxa.



### Marktaxa 2023

<u>Industrimark, köpare står för fastighetsbildningskostnaden</u>	<u>Taxa</u>	<u>Kommentar</u>
Skillingaryd:	120 kr/m <sup>2</sup>	
Skyttläge	170 kr/m <sup>2</sup>	
Vaggeryd:	110 kr/m <sup>2</sup>	
Skyttläge	160 kr/m <sup>2</sup>	
Norr om Bondstorpvägen	230 kr/m <sup>2</sup>	Planavgiften inkluderad i tomtpriiset
Skyttläge	280 kr/m <sup>2</sup>	Planavgiften inkluderad i tomtpriiset
Industriområden Klevshult och Hok	50 kr/m <sup>2</sup>	
Stigamo:		
Tomt 1-3	295 kr/m <sup>2</sup>	inkl fjärrvärme
Tomt 4-8	315 kr/m <sup>2</sup>	Inkl fjärrvärme
Tomt 9-10	265 kr/m <sup>2</sup>	Inkl fjärrvärme
Tomt 11-13	295 kr/m <sup>2</sup>	Inkl fjärrvärme
Tomt 15-17 byggbar mark	360 kr/m <sup>2</sup>	
Icke byggbar mark	10 kr/m <sup>2</sup>	
<b><u>Nyttjanderättsavgift vid bokning av industritomt</u></b>		
	10% av beräknad köpeskilling	Om köp ej genomförs - behåller kommunen avgiften Vid köp - dras avgiften från köpeskillingen
<b><u>Nyttjanderättsavgift vid tillfälligt nyttjande av kvartersmark</u></b>		
	5% av taxan/m <sup>2</sup> /år, dock lägst 1000 kr	
<b><u>Nyttjanderättsavgift vid tillfälligt nyttjande av icke planlagd mark</u></b>		
	5 kr/m <sup>2</sup> /år, dock lägst 1000 kr/år	
<b><u>Villatomter</u></b>		
Villatomter, inom tätorterna Skillingaryd och Vaggeryd, s.k. lucktomter i äldre framtagna områden	100 kr/m <sup>2</sup>	
Kaffegatan, Skillingaryd	222 kr/m <sup>2</sup>	
Nya villatomter i Skillingaryd och Vaggeryd	250 kr/m <sup>2</sup>	Götarps hage, Västra strand, Ljungdala 10, Skogslund, Norra sörgårdsområdet-Far Anders väg
Del av Hok 2:110, dp 2021-02-10	330 kr/m <sup>2</sup>	Planavgiften inkluderad i tomtpriiset

Skillingaryd, södra Sörgården 375 kr/m<sup>2</sup> Planavgiften inkluderad i tomtpriiset

Villatomter, ytterområden s.k. lucktomter  
i äldre områden 40 kr/m<sup>2</sup>

Avstyckningskostnader

Villatomter 25 000 kr

Enligt lantmäteriet uppgår kostnaden till 38 000-58 000 kr/avstyckning inom planlagt området

Tomter för flerbostadshus Självkostnad

Nyttjanderättsavgift vid bokning av villatomt

Nyttjanderättsavgift vid bokning av villatomt 5 000 kr

Om köp ej genomförs - behåller kommunen avgiften  
Vid köp - dras avgiften från köpeskillingen

Övriga nyttjanderätter

Jakt 100 kr/ha/år

Bete 500 kr/ha/år

# Plantaxa för Vaggeryds kommun

Gäller från och med 2023-01-01

Beskrivning	Taxa	Notering och kommentar
<b><u>Planbesked</u></b>		
Enkel åtgärd	200*mPBB	mPBB=milliprisbasbelopp, enligt SKL:s direktiv 2011
Medelstor åtgärd	300*mPBB	mPBB=milliprisbasbelopp, enligt SKL:s direktiv 2011
Stor åtgärd	400*mPBB	mPBB=milliprisbasbelopp, enligt SKL:s direktiv 2011
<b><u>Planavgifter/såld tomt</u></b>		
Villatomter	15 000 kr	På äldre område, vid nya områden ska planavgiften ingå i tomtpriset
Industrimark	20 000 kr	På äldre område, vid nya områden ska planavgiften ingå i tomtpriset
<b><u>Plankostnadsavtal</u></b>		
En enkel planändring, ändring av detaljplan som exempel, Dp Ljungdala 10, 100 timmar	1050 kr/timme	
Ny detaljplan, ej så omfattande utredningar, som exempel Dp Västra strand, 200 timmar	1050 kr/timme	
Ny detaljplan, mer omfattande utredningar som exempel Dp Götarps hage, 300 timmar	1050 kr/timme	
Ny detaljplan, Mycket omfattande utredningar och större komplexitetsgrad. Exempel DP Östra Strand, överstiger 300 timmar.	1050 kr/timme	Särskild kalkyl tas fram för att beräkna antal arbetstimmar som behövs.
Om extern konsult anlitas, görs avdrag om	30%	

**Taxa för kopiering, laminering och bindning**

A4 svart / vit 1,50:-/st

A4 färg 2,50 :-/st

A3 svart / vit 3:-/st

A3 färg 5:-/st

A4 / A5 Laminering 5:-/st

A3 Laminering 10:-/st

Limbindning /Spiralbindning 30:-/st

### Taxa för tillfälligt nyttjande av digital geografisk information ur primärkartan

Vid uttag av geografisk information från primärkartan i digitalt format (dwg, shape, gdb, xml m.m.), för *tillfälliga nyttjare* ska en avgift för data tas ut enligt nedanstående taxa. I denna ingår det som önskas av byggnader och övriga topografiska objekt, vägar, järnvägar och höjdinformation.

Kommunens kartmaterial är upphovsrättsligt skyddat. Vid upplåtelse av kommunalt kartmaterial överlåts normalt endast rätten att nyttja materialet för visst ändamål (icke exklusiv rätt). Nyttjanderätten bör normalt begränsas i tiden och till ett visst angivet ändamål. Detta regleras med avtalet *Avtal Nyttjande av Vaggeryds kommuns kartdata*.

#### Avgift per ha= $mPBB * KF * N$

mPBB=gällande milliprisbasbelopp

ha= hektar, 1 ha=10000 m<sup>2</sup>

KF=21

N=0,8

KF=Kartfaktor

N=Justeringsfaktor som är beroende av kommunens invånarantal

*(Moms 25 % tillkommer)*

#### **Exempel:**

Milliprisbasbeloppet för 2022 är 48,3.

Avgiften för ett uttag av digitala geodata inom ett område på 1 ha ( $ha=mPBB * KF * N$ ) blir  $48,3 * 21 * 0,8 = 811,44$  kr.

Avgiften för ett uttag inom ett område på 1700 kvm (0,17 ha) blir  $0,17 * (48,3 * 21 * 0,8)$  d.v.s. 137,94 kr.





# Avgifter Räddningstjänsten 2023

Beslutade av kommunstyrelsen 2022-11-09 §XXX



# Avgifter Räddningstjänsten 2023

## Samtliga priser avser exklusive moms.

Vid avtal och offertförfarande kan andra priser förekomma.

Avvikelse från avgift kan göras av jourhavande räddningschef.

Vid hjälp vid räddningstjänst till kommuner utanför RäddSam F tillämpas inom Räddningstjänstsamverkan Småland Blekinge (RSB) de gemensamma taxor som beslutas inom RäddSam F. Vid hjälp vid räddningstjänst till kommuner utanför Räddningstjänstsamverkan Småland Blekinge (RSB) tillämpas MSB:s taxor.

## PERSONAL (inklusive PO-pålägg)

Personalkostnad heltids- och RIB-personal

575 kr/tim

Påbörjad halvtimme räknas alltid som hel halvtimme

Vid arbete utanför ordinarie arbetstid 08:00-17:00 sker ett påslag på 50%

## FORDON OCH MATERIEL

**Fordon förutsätter medverkan av räddningstjänstens egen personal**, i hyra av fordon **ingår alltid** kostnad för en utryckningspersonal.

Övrig brand- och räddningsmateriel förutsätter ibland medverkan av räddningstjänstens egen personal, t ex vid utlåning av motorspruta.

Utlåning av materiel får ej ske om detta kan inverka menligt på utrycknings- eller övningsverksamheten. Materiel får ej utlånas för att användas av personal som saknar erforderlig kompetens om materielen (bedöms av räddningstjänsten).

Räddningstjänstfordon hyrs endast ut till annan kommunal räddningstjänst samt får ej ske om detta menligt kan inverka på utrycknings- eller övningsverksamheten. Fordon får ej utlånas för att användas av personal som saknar erforderlig kompetens om fordonet (bedöms av räddningstjänsten).

Förbrukad eller förkommen materiel debiteras enligt personalkostnad för tid för återanskaffning + materielkostnad.

Minimiersättningen är det minsta belopp som debiteras. Belopp överstigande minimiersättningen beräknas efter timkostnad för påbörjad halvtimme.



<b>Fordon/Materiel</b>	<b>Minimiersättning</b>	<b>Pris</b>
Tunga fordon inkl. chaufför	1 timmar	1 000 kr/tim
Båt inkl. båtörare	1 timmar	800 kr/tim
Uthyrning brandfordon till annan kommun	per dygn	250-900 kr/dygn beroende på typ
Milersättning personbil	1 mil	30 kr/mil
Milersättning annat fordon	1 mil	50 kr/mil
Motorspruta kl 1	3 timmar	200 kr/tim, 800 kr/dygn.
Motorspruta kl 2, 3	3 timmar	300 kr/tim, 1 200 kr/dygn.
Länspump el, inkl 1 slanglängd	3 timmar	80 kr/tim, 300 kr/dygn.
Rökfläkt, värmefläkt	3 timmar	100 kr/tim, 400 kr/dygn
Handbrandsläckare		30 kr/dygn
Brandslang *	0-7 dygn	200 kr/slang
	8-14 dygn	250 kr/slang
	15-30 dygn	300 kr/slang
	31-90 dygn	800 kr/slang
Slangarmatur	0-7 dygn	80 kr/st
Slangbryggor	0-7 dygn	110 kr/par
Mobilt elverk 25 – 90 KVA	1 dygn	2 000 kr/dygn + bränsle
Bärbart elverk 4-25 KVA	1 dygn	400 kr/dygn
Elcentral	1 dygn	40 kr/dygn
Värmekamera	3 timmar	100 kr/timme
Utlåning av docka	per tillfälle	300 kr/st och kurs

\* = Brandposthuvuden får ej utlånas. Hänvisning till Tekniska Kontoret.

<b>FÖRSÄLJNING</b>	
	<b>Pris</b>
Kasserad slang	10 kr/meter
Materiel i samband med tjänster	Pålägg 20 %

<b>LOKALER</b>	
	<b>Pris</b>
Lektionssal	1 000 kr/dag
Övningsyta	1 000 kr/dag
Lektionssal+övningsyta	2 000 kr/dag
Övriga lokaler	Separat offert

<b>ÖVRIGT</b>	
	<b>Pris</b>
Kopiering vid begäran om utlämning av offentlig handling	1,50 kr/kopia



## UTBILDNING

Kurs	Tid	Pris	Anm
<b>Brand</b>			
Brandskyddsutbildning med praktik	3 tim	5 000 kr	Max 20 deltagare. Vardag 08-17
	3 tim	6 000 kr	Max 20 deltagare. Kväll och helg
Övriga brandutbildningar enligt offert			
<b>Sjukvård</b>			
L-ABC	3 tim	4 000 kr	Max 18 deltagare. Vardag 08-17
	3 tim	5 000 kr	Max 18 deltagare. Kväll och helg
HLR + hjärtstartare	3 tim	4 000 kr	Max 12 deltagare. Vardag 08-17
	3 tim	5 000 kr	Max 12 deltagare. Kväll och helg
Barnolycksfall + HLR	3 tim	3 500 kr	Max 12 deltagare. Vardag 08-17
	3 tim	4 500 kr	Max 12 deltagare. Kväll och helg
L-ABC+HLR (1 instruktör)	4,5 tim	4 500 kr	Max 12 deltagare. Vardag 08-17
	4,5 tim	6 000 kr	Max 12 deltagare. Kväll och helg
L-ABC+HLR (2 instruktörer)	4,5 tim	6 500 kr	Max 24 deltagare. Vardag 08-17
	4,5 tim	8 000 kr	Max 24 deltagare. Kväll och helg
Repetitionskurs HLR	0,5 tim	700 kr	Max 4 deltagare. Vardag 08-17
	0,5 tim	1 000 kr	Max 4 deltagare. Kväll och helg
<b>Avtal</b>			
Säkerhetsutbildning Vaggeryds kommun	3 tim	Avtal	Max 20 deltagare
<b>Övrigt</b>			
Utrymningsövning		Offereras separat	
Uppvisning av brandbil		Offereras separat	
Kommuninterna utbildningar har generellt 20% rabatt			
<b>Dessutom genomförs följande utbildningar i Brandskyddsföreningens regi:</b>			
Heta Arbeten	7 tim	3 050 kr/deltag.	
Heta Arbeten distanskurs	5,5 tim	2 700 kr/deltag.	
Brandutbildning/HLR för ideella verksamheter/föreningar	2-3 tim	0 kr	Finansieras via bidrag
Halva timmar räknas alltid upp till hela timmar. Rabatt vid kurser för SBF-medlemmar 10% rabatt			



## **AVTAL TECKNADE MED EXTERNA PARTER**

### **AKUT RESTVÄRDESSKYDD (enligt avtal med Försäkringsbranschens Restvärderäddning AB)**

Ersättning enligt avtal tecknat med Försäkringsbranschens Restvärderäddning AB.

### **VÄGSANERING enligt avtal**

Ersättning enligt samma taxa som Akut Restvärdesskydd

### **SANERING JÄRNVÄGSOLYCKA enligt avtal**

Ersättning enligt samma taxa som Akut Restvärdesskydd

### **EFTERBEVAKNING**

Timersättning enligt samma taxa som Akut Restvärdesskydd samt enligt uppgörelse med berört försäkringsbolag vid varje enskilt tillfälle.

### **RÄDDSAM-F enligt avtal**

Ersättning enligt särskilt avtal tecknat inom RäddSam F



# Taxor Räddningstjänsten 2023

Beslutade av kommunfullmäktige 2022-11-28 §XXX



# Taxor Räddningstjänsten 2023

Samtliga priser avser exklusive moms.

**TILLSYN**  
enligt Lag om skydd mot olyckor och Lag om brandfarliga och explosiva varor  
(Taxor fastställs årligen av KF)

	Grundtaxa	Timtaxa
Tillsyn enligt LSO och LBE	1 000 kr	1 000 kr/tim.

**AUTOMATISKA BRANDLARM (Taxor fastställs årligen av KF)**

	Pris
Årligt abonnemang	1 555 kr/år
Åtgärdstaxa för onödig larmsignal	4 105 kr/tillfälle
Med "onödig larmsignal" menas följande: - En larmsignal som inte kan hänföras till brand eller annat nödläge. - En larmsignal som orsakats av en händelse där det inte kan antas att någon skulle ringa 112.	



## Taxa för rengöring/sotning 2023 inom Vaggeryds kommun

Taxan gäller från 20230101

För utförande av rengöring enligt 3 kap 4 § Lag (SFS 2003:778) om skydd mot olyckor samt tillhörande föreskrifter gäller denna taxa.

	exkl moms	inkl moms
<b>1. Regelbunden rengöring av objekt i småhus</b>		
<b>1.1 Grundavgift</b>		
1.1.1 För inställelse för rengöring utgår avgift med.....	<b>163 kr</b>	<b>204 kr</b>
<i>Inrymmer fastigheten komplementbyggnader, vilkas avstånd till småhuset inte överstiger 200 m, så anses rengöringsobjekten i dessa tillhöra småhuset.</i>		
<b>1.2 Rengöringsavgift</b>	<b>Objektpris</b>	
För rengöring av objekt med tillhörande rökkanal/kanaler i småhus utgår avgift enligt nedan. I avgiften ingår omhändertagande av de produkter (sot från konvektionsdelarna och rökkanalen) som genereras vid rengöringen. <i>Detta gäller ej för restprodukter (aska) som uppstår vid förbränning av bränsle i eldstaden.</i>		
1.2.1 Första objektet i varje byggnad	<b>163 kr</b>	<b>204 kr</b>
1.2.2 Varje tillkommande objekt utöver första objektet	<b>81 kr</b>	<b>102 kr</b>
<b>1.3 Rengöring av objekt i lägenheter i flerbostadshus.</b>		
I de fall rengöringen budas och debiteras mot varje enskild bostadslägenhet gäller avgift enligt 1,1 och 1.2. Utförs brandskyddskontrollen i flera lägenheter samordnat av en beställare gäller avgift enligt punkt 1.1 och 3.1		
<b>1.4 Avvikelse</b>		
Om det vid utförandet av rengöring enligt ovan föreligger omständigheter eller sådana avvikelser som medför att tidsåtgången för rengöring avsevärt förlängs, uttas ersättning för rengöring i stället i form av grundavgift enligt 1.1 samt timersättning enligt 3.1 <i>Om avvikelse enligt ovan uppstår ska ägaren till rengöringsobjektet informeras skriftligt om detta, samt om vilka åtgärder som kan/bör vidtas för att underlätta arbetet.</i>		
<b>2. Rengöring av övriga objekt</b>		
2.1 För rengöring i byggnader som ej är småhus och/eller där värmepannans effekt överstiger 60 KW samt för rengöring av imkanaler i storkök, utgår ersättning enligt nedan		
2.2 Timersättning utgår med belopp enligt punkt 3.1.		
2.3 För inställelse för rengöring enligt punkt 2. uttas en avgift per man.	<b>175 kr</b>	<b>219 kr</b>
<i>Avgift för flera utförare får endast uttas om förutsättningarna är sådana att rengöringsobjektet kräver detta.</i>		





### **3. Timersättning**

#### **3.1 Timersättning utgår med**

**438 kr      548 kr**

*För arbete under ordinarie arbetstid räknas påbörjad kvartstimma som hel kvartstimma. För arbete på utanför ordinarie arbetstid räknas påbörjad halvtimme som hel halvtimme.  
Taxor för 1 beräknas på 93% av timersättning 3.*

### **4.0 Övriga bestämmelser**

#### **4.1 Extra inställelse**

4.1.1 I de fall aviserad rengöring inte kan utföras på grund av att avbokning ej skett och tillträde inte är möjlig, utgår ersättning med grundavgift enligt 1. För den rengöring som sedan genomförs vid annat tillfälle debiteras enligt nedan:

*I de fall ombokning sker till tid då arbete pågår i området, utgår ersättning enligt 1. Om ombokning sker till tid då arbete inte pågår i området, utgår ersättning enligt 2.2 och 2.3.*

#### **4.2 Arbete utom ordinarie arbetstid.**

För rengöring utom ordinarie arbetstid, orsakat av att objektet inte är tillgängligt under ordinarie arbetstid, utgår ersättning med pris som anges i 3.1 samt tillägg för ökad lönekostnad motsvarande högst centralt kollektivavtal. För rengöring utom ordinarie arbetstid för objekt under 1.2 och 1.3 utgår ersättning med grundavgift och 150 % av objektspris.

#### **4.3 Speciell teknisk utrustning och förbrukningsmaterial**

I angivna priser ingår kostnaden för konventionell teknisk utrustning. För användning av speciell teknisk utrustning exempelvis tvättaggregat samt kemikalier och annat förbrukningsmaterial utgår tilläggsersättning enligt överenskommelse.  
*Stoftsug anses vara konventionell utrustning.*

#### **4.4 Beställt arbete**

För annat av kunden beställt arbete inom ramen för den föreskrivna rengöringen enl LSO uttas ersättning per man och timma enligt pkt 2.

#### **4.5 Indexering av taxan**

Ersättning för rengöring enligt denna taxa revideras årligen med de av centrala parterna Sveriges kommuner och landsting och Skorstensfejarmästarnas riksförbund publicerat sotningsindex. Justering genomförs per den 1 januari respektive år enligt föregående års indextal.



## Taxa för brandskyddskontroll 2023 inom Vaggeryds kommun

Taxan gäller från 20230101

För utförande av brandskyddskontroll enligt 3 kap 4 § Lag (SFS 2003:778) om skydd mot olyckor samt tillhörande föreskrifter utgår ersättning enligt denna taxa.

	exkl moms	inkl moms
<b>1. Regelbunden kontroll av objekt i småhus</b>		
<b>1.1 Grundavgift</b>		
1.1.1 För inställelse för brandskyddskontroll utgår avgift med <i>Inrymmer fastigheten komplementbyggnader, vilkas avstånd till småhuset inte överstiger 200 m, så anses kontrollobjektet i dessa tillhöra småhuset.</i>	<b>275 kr</b>	<b>344 kr</b>
<b>1.2 Kontrollavgift</b>	<b>Objektpris</b>	
1.2.1 För brandskyddskontroll av objekt med tillhörande rök-förbindelsekanal eller bikanal i småhus utgår avgift enligt nedan		
1.2.2 Första objektet i varje byggnad.	<b>275 kr</b>	<b>344 kr</b>
1.2.3 Varje tillkommande objekt utöver första objektet.	<b>138 kr</b>	<b>172 kr</b>
1.2.4 Vid utökad kontroll genom temperaturmätning eller läckagemätning debiteras timkostnad även för mertiden enligt punkt 3.1.		
<b>1.3 Kontroll av lägenheter i flerbostadshus.</b> I de fall brandskyddskontroll budas och debiteras mot varje enskild bostadslägenhet gäller avgift enligt 1.1 och 1.2. Utförs brandskyddskontrollen i flera lägenheter samordnat av en beställare gäller avgift enligt punkt 1.1 och 3.1		
<b>2. Kontroll i övriga objekt och kontroll i särskilt fall</b>		
2.1 För brandskyddskontroll i byggnader som ej är småhus och/eller där värmepannans effekt överstiger 60 KW samt imkanaler i storkök, utgår ersättning enligt nedan. Detsamma gäller när kontroll utförs i annat fall efter särskilt beslut av kommunen, samt för av kund beställd kontroll med anledning av att man önska ta avställd eldstad i bruk.		
2.2 Timersättning utgår med belopp enligt punkt 3.1.		
2.3 För inställelse för brandskyddskontroll enligt punkt 2. uttas en avgift per man.	<b>275 kr</b>	<b>344 kr</b>
<i>Avgift för flera utförare får endast uttas om förutsättningarna är sådana att kontrollobjektet kräver detta.</i>		
<b>3. Timersättning</b>		
3.1 Timersättning utgår med <i>För arbete under ordinarie arbetstid räknas påbörjad kvartstimma som hel kvartstimma. För övertidsarbete räknas påbörjad halvtimma som hel halvtimma.</i>	<b>550 kr</b>	<b>688 kr</b>



## **4.0 Övriga bestämmelser**

### **4.1 Extra inställelse**

4.1.1 I de fall aviserad kontroll inte kan utföras på grund av att avbokning ej skett och tillträde inte är möjlig, utgår ersättning med grundavgift enligt 1. För den kontroll som sedan genomförs vid annat tillfälle debiteras enligt nedan:  
I de fall ombokning sker till tid då arbete pågår i området, utgår ersättning enligt 1. Om ombokning sker till tid då arbete inte pågår i området, som anges i 2.2 och 2.3. *Ersättning enligt 2.2 gäller för tid på plats.*

4.1.2 Separat utförd efterkontroll av förelagd åtgärd debiteras med timkostnad enligt 2.2.

### **4.2 Arbete utom ordinarie arbetstid.**

För kontroll utom ordinarie arbetstid, orsakat av att objektet inte är tillgängligt under ordinarie arbetstid, utgår ersättning med pris som anges i 3.1 samt tillägg motsvarande den ökade lönekostnaden motsvarande högst centralt kollektivavtal. För kontroll utom ordinarie arbetstid för objekt under 1.2 och 1.3 utgår ersättning med grundavgift och 150 % av objektspris.

### **4.3 Speciell teknisk utrustning och förbrukningsmaterial**

I angivna priser ingår kostnaden för teknisk utrustning och förbrukningsmaterial samt för protokollering av brandskyddskontrollen.

### **4.4 Indexering av taxan**

Ersättning för brandskyddskontroll enligt denna taxa revideras årligen med de av centrala parterna Sveriges kommuner och landsting och Skorstensfejarmästarnas riksförbund publicerat sotningsindex. Justering genomförs per den 1 januari respektive år enligt föregående års indextal.

## **Förslag till VA-taxa 2023-01-01**

Gäller från och med 2023-01-01

## VA-taxa – anläggningsavgift

Fastighet	Servislednings-avgift		Förbindelsepunkt-avgift		Avgift per lgh.*	Tomtyte-avg.	Byggvatten	Dagvatten avledn.
	Vatten + spillvatten	Vatten+ spillvatten+ dagvatten	Vatten + spillvatten	Vatten+ spillvatten+ dagvatten				
<b>Villa</b>	43 436kr	51 099 kr	17 885 kr	25 551 kr	13 440 kr	31,2 kr/m <sup>2</sup>	750 kr	
<b>Hyreshus Kontor Affärer Samlings- lokaler Små- industrier</b>	43 436 kr	51 099 kr	17 885 kr	25 551 kr	13 440 kr	31,2 kr/m <sup>2</sup>	2 400 kr	
<b>Annan fastighet**</b>	45 472 kr	53 496 kr	29 711 kr	42 447 kr		31,2 kr/m <sup>2</sup> ***	2 400 kr *****	
<b>Allmänna platser****</b>								0:32 kr /m <sup>2</sup> ****

\* För kontor, affärer, samlingslokaler och småindustrier bedöms varje påbörjad 150 m<sup>2</sup>-yta (BTA) som en lägenhet.

\*\* Med annan fastighet avses fastighet som uteslutande eller huvudsakligen är bebyggd eller enligt beviljat bygglov avses bebyggas för annat ändamål än bostadsändamål och som inte enligt ovan jämföras med bostadsfastighet.

\*\*\* Gäller för yta upp till 10 000 m<sup>2</sup>. För yta mellan 10 000 och 20 000 m<sup>2</sup> reduktion med 20 % och för yta över 20 000 m<sup>2</sup> reduktion med 40 %.

\*\*\*\* Allmänna platser: Gator, torg, parker, vägar, järnvägar o.s.v.

\*\*\*\*\* För större byggnationer såsom större lager och större industrier ska vattnet mätas och avgift per m<sup>3</sup> levererat vatten erläggas.

### Exempel

Villa - tre ändamål 1 000 m <sup>2</sup> tomtyta	Förutsättningar: Avgift erläggs för vatten, spillvatten, dagvatten, en lägenhet och tomtyta. Anslutning av villa på tomt med 1 000 m <sup>2</sup> yta kostar 121 255 kr (151 569 kr inkl. moms) + byggvatten.
Villa - två ändamål 1 000 m <sup>2</sup> tomtyta	Förutsättningar: Avgift erläggs för vatten och spillvatten, en lägenhet och tomtyta. Anslutning av villa på tomt med 1 000 m <sup>2</sup> yta kostar 105 925 kr (132 407 kr inkl. moms) + byggvatten.
Hyreshus 10 lgh 5 000 m <sup>2</sup> tomt	Förutsättningar: Avgift erläggs för vatten, spillvatten, dagvatten, 10 lgh á 13 440 kr och tomtyta 5 000 m <sup>2</sup> á 31,2 kr. Anslutning av hyreshus med 10 lgh med en tomt på 5 000 m <sup>2</sup> kostar 366 875 kr (458 594 kr inkl. moms) + byggvatten.
Kontor/affärer samlings- lokaler 500 m <sup>2</sup> byggnadsyta 5 000 m <sup>2</sup> tomtyta	Avgift erläggs för vatten, spillvatten, dagvatten, 4 byggnadsytor á 13 440 kr och tomtyta på 5 000 m <sup>2</sup> á 31,2 kr. Anslutning av ett kontor (eller likvärdigt) med 500 m <sup>2</sup> byggnadsyta och 5 000 m <sup>2</sup> tomt kostar 286 235kr (357 794 kr inkl. moms) + byggv..
Annan fastighet 1 000 m <sup>2</sup> byggnadsyta 10 000 m <sup>2</sup> tomtyta	Avgift erläggs för vatten, spillvatten, dagvatten, en lägenhet och tomtyta på 10 000 m <sup>2</sup> á 31,2 kr. Anslutning av industri med 1 000 m <sup>2</sup> byggnadsyta och 10 000 m <sup>2</sup> tomt kostar 407 592kr (509 490 kr inkl. moms) + byggvatten.

### Definition VASS typhus

<b>Typhus A</b>	Avser enbostadshus, en lägenhet med en på tomtyta 800 m <sup>2</sup> . Fastigheten är ansluten till vatten, spill- och dagvatten.	115 022 kr (143 777 kr inkl. moms)
<b>Typhus B</b>	Avser flerbostadshus som är anslutet till dricksvatten, spillvattenavlopp och dagvattenavlopp. 15 lägenheter, tomtyta 800 m <sup>2</sup> .	303 183 kr (378 978 kr inkl. moms)

## VA-taxa – brukningsavgift

Typ av avgift	Antal (st)	Årsavgift (kr)	Intäkt (kr)	Förändring
Fast avgift V+S	3400	2869	9 754 838	13% Ökning
Fast avgift D	3103	182	565 987	20% Ökning
Fast avgift ytor/lgh V+S	2624	724	1 900 642	13% Ökning
Fast avgift ytor/lgh D	2504	48,0	120 192	20% Ökning
Tomtyteavg. Ind.	10250	100,84	1 033 569	20% Ökning
<b>Fast avgift totalt</b>		<b>12 039 159</b>	<b>13 375 228</b>	<b>11,1% Ökning</b>
Rörlig avgift kr/m <sup>3</sup>	708 500	21,15	14 987 538	7% Ökning
Storförbrukare > 15 000 m <sup>3</sup> /år	15 500	14,81	229 536	7% Ökning
<b>Rörlig avgift totalt</b>		<b>13 494 561</b>	<b>15 217 075</b>	<b>12,8% Ökning</b>
<b>Total intäkt</b>		<b>25 533 720</b>	<b>28 592 303</b>	<b>Ökning 12%</b>

### Definition VASS typhus

<b>Typhus A</b>	Avser enbostadshus, en lägenhet. Fastigheten är ansluten till vatten, spill- och dagvatten. Vattenförbrukning 150 m <sup>3</sup> /år	Årskostnad: 6 225 kr exkl moms.
<b>Typhus B</b>	Definition: Avser flerbostadshus som är anslutet till vatten, spill- och dagvatten. 15 lägenheter, vattenförbrukning 2000 m <sup>3</sup> /år.	Årskostnad: 56 172 kr exkl moms.
<b>Industri</b>	Exempel: Avser industri som är anslutet till vatten, spill- och dagvatten. 8500 m <sup>2</sup> tomtyta. Vattenförbrukning 150 m <sup>3</sup> /år	Årskostnad: 14 695 kr exkl moms.

### Debiterade vattenmängder (m<sup>3</sup>)

År	Totalt	Hushåll	Industri	Övrigt
2001	689 000	533 000	48 000	108 000
2002	686 000	530 000	81 000	75 000
2003	663 000	520 000	77 000	66 000
2004	617 000	496 000	64 000	58 000
2005	610 000	495 000	65 000	50 000
2006	674 000	513 000	102 000	65 000
2007	695 000	498 000	132 000	66 000
2008	707 000	514 000	118 000	75 000
2009	744 000	553 000	123 000	68 000
2010	660 000	475 000	130 000	65 000
2011	704 000	494 000	100 000	59 000
2012	680 000	471 000	111 000	98 000
2013	667 000	454 000	121 000	92 000
2014	636 000	445 000	93 000	98 000
2015	635 000	449 000	86 000	100 000
2016	648 000	468 000	72 000	108 000
2017	671 870	465 236	98 622	108 012
2018	679 000	466 000	105 000	108 000
2019	676 000	469 000	98 000	109 000
2020	694 000	520 000	112 000	62 000
2021	724 000	515 000	149 000	60 000
Prognos 2022	724 000	514 000	150 000	60 000
Prognos 2023	724 000	513 000	151 000	60 000

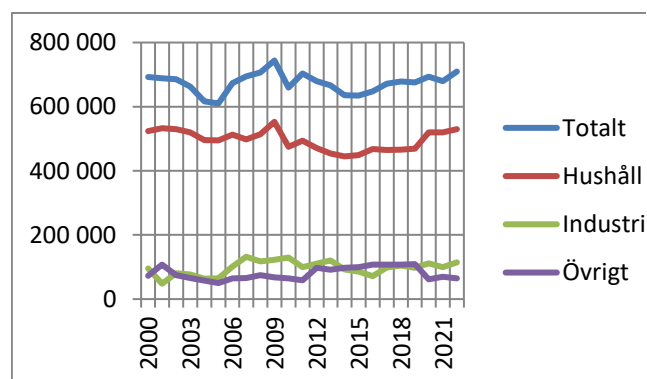



VAGGERYDS  
KOMMUN

# Kultur- och fritidsnämndens avgifter 2023

Antagen av kommunfullmäktige XXXX-XX-XX, §

Beslutad av kultur- och fritidsnämnden 2022-09-01, § 105

Dnr KFN 2022/073

Ansvarig förvaltning: Kultur- och fritidsförvaltningen

Ansvarig tjänsteman: David Norrfjärd



## Innehåll



.....	3
Kultur- och fritidsnämndens avgifter .....	3
Biblioteken i Vaggeryds kommun .....	4
Kulturskola.....	5
Simhallar .....	6
Sporthallar.....	7
Lotteriregistrering .....	8





## Kultur- och fritidsnämndens avgifter

---

Kultur- och fritidsnämnden avgifter enligt kommunallagen, Lag (2019:835), 5 § Kommuner och regioner får ta ut avgifter för tjänster och nyttigheter som de tillhandahåller. För tjänster eller nyttigheter som de är skyldiga att tillhandahålla får dock avgifter endast tas ut om det följer av lag eller annan författning. Enligt spellagen kap 20 1 § Avgifter får tas ut i ärenden om licens, tillstånd, registrering och tillsyn enligt denna lag. I ärenden hos en kommun får avgift tas ut enligt en taxa som fullmäktige bestämmer. Senast antagna av kommunfullmäktige 2021-11-29 § 160.

### Bibliotek

Avser avgifter för bl.a. fjärrlån, förlorade lånekort och meröppettag, förseningsavgifter och skadade medier samt övriga administrativa tjänster som kopiering.

### Kulturskola

Avser avgifter som debiteras terminsvis och avser undervisning och hyra av instrument.

### Sim- och sporthallsverksamhet

Avgifterna gäller för Skillingaryds simhall och Vaggeryds simhall och avser olika former av badavgifter, HLR (Hjärt- och lungräddning) utbildning. Avgifterna är anpassade efter barn- och ungdomsverksamhet, pensionär- och familjepriser. Sporthallarnas avgifter bygger på bokninf per timma och är reglerade efter barn- och ungdomsverksamhet där det lokala föreningslivet har subventionerade priser.

### Lotteriregistrering

Kultur- och fritidsförvaltningen är tillstånds- och tillsynsmyndighet för lotterier anordnade av allmännyttiga föreningar inom kommunen. Registreringslotterier sker i riktlinjerna med kapitel 6, 9 § i spellagen.

## Biblioteken i Vaggeryds kommun

Lån	Avgift	
Fjärrlån	20 kr	Volym
Ej avhämtat fjärrlån	20 kr	
Förlorat lånekort	10 kr	
Förlorat meröppetagg	50 kr	
<b>Förseningsavgifter</b>		
Bok/cd per vecka	5 kr	Maximalt 50 kr per bok
DVD	5 kr	Per dag
Lånekortet spärras när skuld överstiger 100 kr.		
<b>Undantag</b>		
Ingen avgift för försenade barnmedier eller medier lånade av barn.		
<b>Förekomna eller skadade medier</b>		
Ny litteratur och kurslitteratur	Gällande inköpspris	
Vuxenbok och CD-bok	100 kr	
Barnbok och CD-bok	50 kr	
Tidskrifter och pocketböcker	20 kr	
Film och spel	500 kr	
<b>Kopiering och skanning</b>		
Svartvit	4 kr	Per kopia
Färg	8 kr	Per kopia
A3 svartvit	8 kr	Per kopia
A3 färg	16 kr	Per kopia
Skanning	5 kr	Per e-postutskick
<b>Försäljning</b>		
Plastkassar	5 kr	
Övrig försäljning	Fastställt pris	Alla avgifter samt försäljning inkluderar moms.

### Övrig försäljning

Övrig försäljning innefattar gallrade böcker på biblioteken som säljs till allmänheten.

## Kulturskola

Instrumentundervisning		Terminsavgift
Blockflöjt	Årskurs 2	400 kr
Blockflöjt	Årskurs 3	500 kr
Instrumental och sång undervisning		500 kr
Körsång		400 kr
Körsång för betalande sångelev		0 kr
Syskonrabatt inom musik	20 %	400 kr
Dansundervisning		400 kr
Dansfördjupning		500 kr
Drama och teaterundervisning		400 kr
Bild och form		400 kr
Musikalskola		400 kr
Instrumenthyra		150 kr
Individuella lektioner		550 kr

### Anvisningar

Avgiften debiteras terminsvis efter andra lektionen och återbetalas inte om eleven slutar.

Kostnaden för ämnesrelaterat material och noter tillkommer och faktureras.

Gitarrsträngar, fiolsträngar, rörblad och annat förslitningsmaterial bekostas och ombesörjes av eleven själv.

För vuxenundervisningen tillämpas särskilda avgifter och överenskommelser vad gäller lektionstider m.m.

## Simhallar

Badavgifter	Avgifter	
Vuxen	40 kr	
Ungdom t.o.m. 17 år	20 kr	
Familjebad (minimum 1 vuxen, max 5 badgäster)	100 kr	
Småbarns sim, mamma, pappa och barn 6 månader till 4 år	40 kr	
Barn t.o.m. 6 år i betalande målmans sällskap	0 kr	
Fri entré för personer som beviljats LSS-insats	0 kr	
Fri entré för sällskap till personer som har Pluspolarekort	0 kr	
<b>Årskort</b>		
Familjekort	1500 kr	
Vuxen	950 kr	
65+, pensionärspris	800 kr	
Ungdom t.o.m. 17 år	450 kr	
<b>Rabatthäfte avser 10 bad</b>		
Vuxen	350 kr	
Ungdom t.o.m. 17 år	170 kr	
<b>Bad på ej ordinarie badtider</b>		
Vattengymnastik, motionssim per deltagare	600 kr	
Gruppbad (dagis, fritids) per person	20 kr	
<b>Utlåning</b>		
Badlakan	20 kr	
Handduk	20 kr	
Badbyxor eller baddräkt	20 kr	
<b>Simskola</b>		
Simskola för vuxna 10 ggr	800 kr	
Babysim – Mamma, pappa och baby 10 ggr	600 kr	
Simskola, märkesgrupp	500 kr	
Plask och lek, Leksim 9 ggr	500 kr	
Sommarsimskola	3 veckor	500 kr
<b>Uthyrning av simhall</b>		
Simhall 29 - 34°, Skillingaryd	Per timma	600 kr
Simhall 27 - 28°, måndag till fredag	Per timma	500 kr
Simhall 27 - 28°, lördag till söndag	Per timma	600 kr
Barnkalas	600 kr	

Kurser	
HLR – Hjärt- och lungräddning + hjärtstartare, max 12 deltagare vardag kl.08:00 till 17:00	4 000 kr
HLR – Hjärt- och lungräddning + hjärtstartare, max 12 deltagare kväll och helg	5 000 kr

## Sporthallar

Vaggeryds sporthall	Avgifter per timma		
Sporthall	140 kr		
Motionslokal i källare	100 kr		
Sporthall ungdomsverksamhet	60 kr		
Motionslokal i källare ungdomsverksamhet	45 kr		
1 omklädningsrum med 1 duschrum	50 kr		
Skillingaryds Arena och sporthall			
Arena, A-hallen	220 kr		
Sporthall, B-hallen	125 kr		
Arena ungdomsverksamhet	70 kr		
Sporthall ungdomsverksamhet	60 kr		
1 omklädningsrum med 1 duschrum	50 kr		
Hoks sporthall			
Idrottssal	110 kr		
Idrottssal ungdomsverksamhet	50 kr		
1 omklädningsrum med 1 duschrum	50 kr		
Hjortsjöskolans idrottssal			
Idrottssal	70 kr		
Idrottssal ungdomsverksamhet	35 kr		
Övriga avgifter	Vaggeryd	Skillingaryd	Hok
Övernattning i sporthall eller idrottssal per dygn	40 kr per deltagare	40 kr per deltagare	40 kr per deltagare
Idrottsarrangemang avgift per timma	Vaggeryd	Skillingaryd	Hok
Ordinarie avgift måndag till fredag kl. 06:00 till 22:00	140 kr	125 kr	110 kr
Skillingaryds Arena		220 kr	
Hel sal, måndag till fredag kl.22:00 till 06:00	160 kr	220 kr	135 kr
Hel sal, fredag till måndag kl.22:00 till 06:00	180 kr	125 kr	145 kr

Övriga arrangemang (möten, utställningar m.m.)	Vaggeryd	Skillingaryd	Hok
<b>Hel sal, grundavgift per dygn</b>	500 kr + 140 kr per timma	450 kr + 125 kr per timma	200 kr + 110 kr per timma
<b>Skillingaryds Arena</b>		900 kr + 220 kr per timma	
<b>Arrangemang i övriga lokaler gäller ordinarie avgifter.</b>			

### Gemensamma avgifter sporthallarna

Klubblokal: 150 kr/kvm

En hyrd tid som inte avses att utnyttjats skall avbokas enligt gällande regler. Görs inte detta debiteras hyra enligt gällande taxa för de tre första tillfällena. Därefter 500 kr/hyrestillfälle. KFN 070418 § 57.

Uthyrning av sporthallarna samt skolans idrottssalar till föreningar och enskilda utanför kommunen avgifts höjs med 50 %.

Uthyrning av sim - och sporthallar till föreningars ungdomsverksamhet inom övriga GGVV-kommunerna, 100 kr per timme (dock inte arrangemang).

## Lotteriregistrering

Tillstånd avser 5 år, avgift för registrering av tillstånd 500 kr.

*Enligt kultur- och fritidsnämndens beslut 2019-05-16 § 85.*

## VAGGERYDS KOMMUN

### Barn- och utbildningsförvaltningen

Från och med 1 januari 2023 gäller avgiftsnivåerna nedan. De har höjts i jämförelse med 2022. Höjningen beror på att inkomsttaket indexerats till 54.830 kr per månad 2023.

Ny inkomst ska registreras **senast 2022-12-15**. Det ska finnas en beräknad bruttoårsinkomst/12 **på varje förälder/sambo/partner i hushållet**. Ni som inte registrerar någon ny inkomst registrerar jag maxtaxa på, 54.830 kr/månad innan skatt från och med 2023-01-01. För att ändra inkomster loggar ni in på [www.vaggeryd.se](http://www.vaggeryd.se) skolportal – e-tjänster för skola & barnomsorg, klicka på Logga in på IST förskola/fritidshem därefter väljer ni vilken e-legitimation ni vill använda. Klicka på mina uppgifter och registrera nya inkomster.

#### Förskola

	Avgiftstak	Dock högst...
Barn 1	3%	1 645 kr
Barn 2	2%	1 097 kr
Barn 3	1%	548 kr

#### Fritidshem

	Avgiftstak	Dock högst...
Barn 1	2%	1097 kr
Barn 2	1%	548 kr
Barn 3	1%	548 kr

#### Fritidshem lovplats

	Avgiftstak	Dock högst...
Barn 1	1%	548 kr
Barn 2	0,5%	274 kr
Barn 3	0,5%	274 kr

## Avgifter inom socialförvaltningen 2023

	2022	2023
<b>Ansökningsavgifter, serveringstillstånd</b>		
<b>Stadigvarande serveringstillstånd</b>		
Nyansökan, stadigvarande tillstånd	9 767 kr	9 904 kr
Nytt tillstånd pga. ändrad bolagsform eller ägarskifte	4 884 kr	4 957 kr
Ändring befintligt tillstånd pga. tillägg (t ex catering)	4 884 kr	4 957 kr
Anmälan om ändring som påverkar tillsynen (t ex. PBI)	2 713 kr	2 754 kr
Utökad serveringsyta eller serveringstid	2 713 kr	2 754 kr
Fler dryckesslag	1 086 kr	1 102 kr
<b>Tillfälliga serveringstillstånd</b>		
Till allmänhet, enstaka tidsperiod, 4 dagar – 3 månader	6 508 kr	6 606 kr
Till allmänheten, enstaka tillfälle 1 – 3 dagar, (inkl. provsmakning (partihandlare), gemensam serveringsyta eller pausservering)	4 884 kr	4 957 kr
Till slutet sällskap	1 086 kr	1 102 kr
Utökad serveringsyta och/eller serveringstid	1 086 kr	1 102 kr
Anmälan om lokal för catering, ej tidigare godkänd	1 086 kr	1 102 kr
<b>Tillsynsavgifter</b>		
Stadigvarande servering till allmänheten		
Restaurang med över		
– 50 % alkoholförsäljning	16 280 kr	16 524 kr
– 26 – 49 % alkoholförsäljning	13 023 kr	13 218 kr
– 11 – 25 % alkoholförsäljning	8 683 kr	8 813 kr
– 6 – 10 % alkoholförsäljning	6 508 kr	6 606 kr
– 0 – 5 % alkoholförsäljning	4 341 kr	4 406 kr
Restauranger vars alkoholförsäljning inte överstiger 50 tkr ska alltid räknas som den minsta formen av restaurang. Detsamma gäller restauranger vars totala omsättning inte överstiger 750 tkr och alkoholförsäljningen inte motsvarar mer än 20 % av den totala omsättningen.		
<b>Rörlig avgift</b>		
Sen serveringstid (efter klockan 01:00)	1 086 kr	1 102 kr



Sen serveringstid (efter klockan 02:00)	2 170 kr	2 203 kr
Påminnelseavgift utebliven restaurangrapport (påminnelse nr 1)	543 kr	551 kr
Påminnelseavgift utebliven restaurangrapport (påminnelse nr 2)	1 086 kr	1 102 kr
Utebliven restaurangrapport 1 maj	21 706 kr	22 032 kr
Vid behov av extra tillsyn pga. Brister eller klagomål	1 031 kr/timme	1 046 kr
<b>Stadigvarande servering till slutet sällskap</b>		
Stadigvarande för slutet sällskap	2 713 kr	2 754 kr
Stadigvarande för cateringsverksamhet till slutet sällskap	2 713 kr	2 754 kr
Provsmakning på tillverkningsstället	2 713 kr	2 754 kr
Tobaksförsäljning	1 628 kr	1 652 kr
Folkölsförsäljning	1 628 kr	1 652 kr
Läkemedelsförsäljning	1 628 kr	1 652 kr
<b>Ansökningsavgift, försäljningstillstånd Tobak</b>		
Ansökan om stadigvarande försäljningstillstånd	6 347 kr	6 442 kr
Ansökan om tillfälligt försäljningstillstånd	4 761 kr	4 832 kr
Ändrade förutsättningar i bolag (nya bolagsmän/ägare)	4 761 kr	4 832 kr
Anmälan om ändring som påverkar tillsynen	2 644 kr	2 684 kr
<b>Vårdavgifter</b>		
Egenavgift vid vistelse på behandlingshem	80kr/dygn	80kr/dygn
Avgift från föräldrar som har barn placerade. Avgiftens storlek beräknas efter föräldrarnas ekonomiska förmåga med ledning av de regler som gäller för beräkning av underhållsstöd.		
<b>Hemtjänst</b>		
Omvårdnad och service	455 kr/timme	462 kr/timme
Trygghetslarm, digitalt	381 kr/timme	387 kr/timme
Installationskostnad, trygghetslarm	317 kr/ installation	322 kr/ installation

Avinstallation, trygghetslarm	159 kr/ avinstallation	161 kr/ Avinstallation
Larmbesök, vid larm som enda insats	455 kr/timme	462 kr
Lunchlåda	68 kr/låda	69 kr
Lunchlåda, leveranskostnad	159 kr/månad	161 kr
<b>Särskilda boende</b>		
Hyra	3 360 – 7 000 Kr/månad Beroende på yta och standard	3 360 – 7 500 Kr/månad Beroende på yta och standars
Kost, helinackordering	4 231 kr/månad	4 294 kr
Omvårdnad och service	2 170 kr/månad	<b>Maxtaxa</b>
Vistelse på korttidsenhet	126 kr/dag	128 kr
Kost, korttidsenhet	141 kr/dag	143 kr
<b>Dagverksamhet för dementa</b>		
Besöksavgift	106 kr/dag	108 kr
<b>Boendestöd</b>		
Omvårdnadsinsats	196 kr/månad	199 kr
<b>LSS</b>		
Hyra gruppboestad	3 164 – 5 300/7000 kr/månad beroende på yta och standard	3 164 – 7 500 Kr/månad beroende på yta och standard
Lunch, daglig verksamhet	50 kr/portion	51 kr/portion
<b>Hemsjukvård</b>		
Avgift för tillfälligt och regelbundet hemsjukvårdsbesök	317 kr/månad	322 kr/månad
Utfärdande av intyg för bostadsanpassningsbidrag	317 kr/intyg	322 kr/månad
Egenvårdsavgift vid förskrivning av kompressionsprodukter (se avtal)	Standardmodell 173kr Måttsydd/justerbar 245 kr	Standardmodell 179kr Måttsydd/justerbar 254 kr
Hämtning av hjälpmedel	317 kr/tillfälle	322 kr/tillfälle



**VAGGERYDS  
KOMMUN**

# **Taxa för prövning och tillsyn inom miljöbalkens område**

---

**Gäller från och med 1 januari 2023**

Antagen av kommunfullmäktige

28 november 2022 § XXX

Fastställd av miljö-och byggnämnden:

25 oktober 2022 § 179

Dnr. ALLM.2022.713

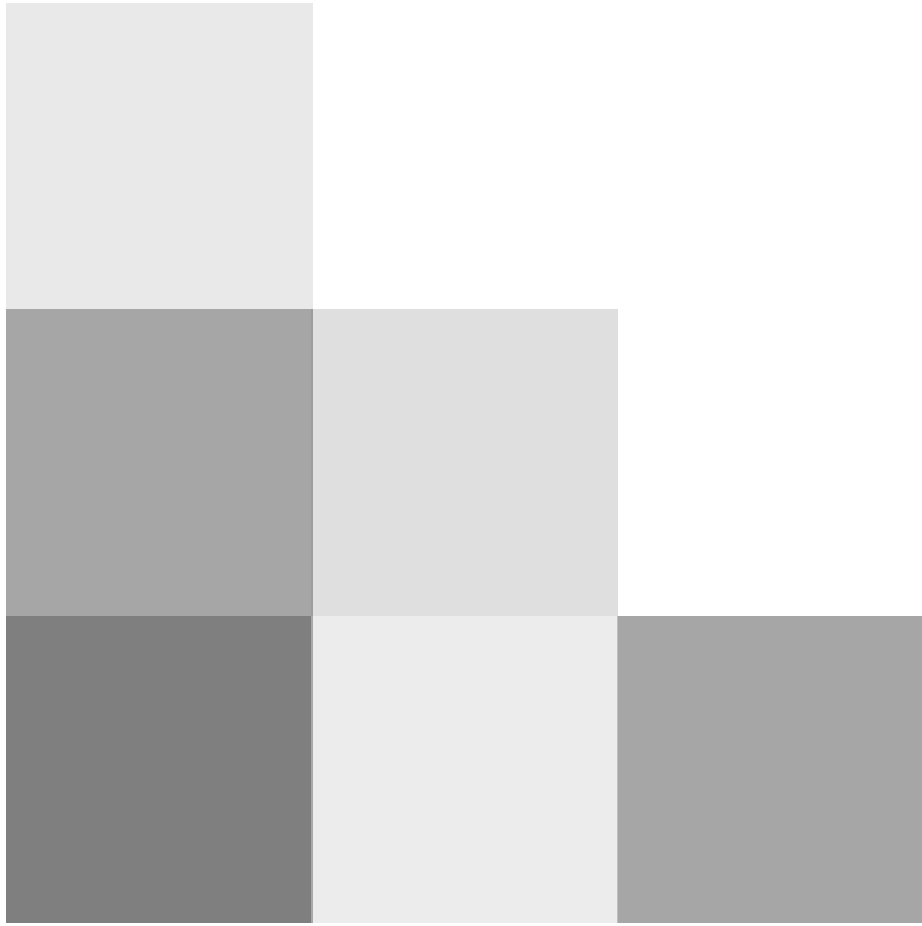

# Innehåll

<b>Taxebestämmelser</b> .....	4
Inledande bestämmelser.....	4
Avgifter.....	4
Avgifter för ansökningar om tillstånd, dispens eller undantag.....	5
Avgifter för handläggning av anmälningsärenden.....	5
Avgift för tillsyn.....	6
Avgifter vid utökat tillsynsbehov.....	7
Avgift för tillsyn i övrigt.....	7
Nedsättning av avgift.....	7
Avgiftens erläggande.....	7
Verkställighetsfrågor m.m.....	7
<b>Taxebilaga 1</b> .....	1
Lokala föreskrifter för Vaggeryds kommun:.....	1
2 KAP ALLMÄNNA HÄNSYNSREGLER.....	1
7 KAP SKYDD AV NATUREN.....	1
9 KAP MILJÖFARLIG VERKSAMHET.....	2
10 KAP MILJÖSKADOR.....	5
11 KAP VATTENVERKSAMHET.....	5
12 KAP JORDBRUK OCH ANNAN VERKSAMHET.....	5
14 KAP KEMISKA PRODUKTER OCH BIOTEKNISKA ORGANISMER.....	5
15 KAP AVFALL OCH PRODUCENTANSVAR.....	7
<b>Taxebilaga 2</b> .....	1
2 KAP JORDBRUK.....	2
3 KAP FISKODLING OCH ÖVERVINTRING AV FISK.....	3
4 KAP UTVINNING, BRYTNING OCH BEARBETNING AV TORV, OLJA, GAS, KOL, MALM, MINERAL, BERG, NATURGRUS OCH ANNAT.....	3
5 KAP LIVSMEDEL OCH FODER.....	4
6 KAP TEXTILVAROR.....	10
7 KAP PÄLS, SKINN OCH LÄDER.....	11
8 KAP TRÄVAROR.....	11
9 KAP MASSA, PAPPER OCH PAPPERSVAROR.....	14
10 KAP FOTOGRAFISK OCH GRAFISK PRODUKTION.....	14
11 KAP STENKOLSPRODUKTER, RAFFINERADE PETROLEUMPRODUKTER OCH KÄRNBRÄNSLE .....	14
12 KAP KEMISKA PRODUKTER.....	14
13 KAP GUMMI OCH PLASTVAROR.....	18
14 KAP MINERALISKA PRODUKTER.....	19

15 KAP STÅL OCH METALL .....	21
16 KAP METALL- OCH PLASTYTBEHANDLING, AVFETTNING OCH FÄRGBORTTAGNING.....	23
17 KAP ELEKTRISKA ARTIKLAR .....	25
18 KAP METALLBEARBETNING .....	26
19 KAP FÖRBRUKNING AV ORGANISKA LÖSNINGSMEDEL .....	27
20 KAP HANTERING AV BRÄNSLEN OCH ANDRA KEMISKA PRODUKTER .....	29
21 KAP GAS- OCH VÄTSKEFORMIGA BRÄNSLEN, EL, VÄRME OCH KYLA .....	31
22 KAP AVVECKLING AV KÄRNREAKTORER.....	33
23 KAP FORDONSSERVICE OCH DRIVMEDELSHANTERING .....	33
24 KAP HAMNAR OCH FLYGPLATSER.....	34
25 KAP LABORATORIER.....	35
26 KAP TANKRENGÖRING .....	35
27 KAP HÄLSO- OCH SJUKVÅRD.....	36
28 KAP RENING AV AVLOPPSVATTEN .....	36
29 KAP AVFALL.....	37
30 KAP SKJUTFÄLT, SKJUTBANOR OCH SPORTANLÄGGNINGAR .....	46
31 KAP TEXTILTVÄTTERIER .....	46
BEGRAVNINGSVERKSAMHET .....	47
ÖVRIGA MILJÖFARLIGA VERKSAMHETER.....	47
Verksamheter där det krävs särskild bedömning .....	47
Verksamheter som inte finns upptagna i taxebilaga 2.....	47

# Taxebestämmelser

---

## Inledande bestämmelser

1 § Denna taxa gäller avgifter för miljö- och byggnämndens verksamhet med prövning och tillsyn enligt miljöbalken, bestämmelser meddelade med stöd av miljöbalken eller EU:s förordningar inom miljöbalkens tillämpningsområde, bl.a. vad gäller naturvård och kulturvård, skydd av områden, miljöfarlig verksamhet, hälsoskydd, verksamheter som orsakar miljöskador, vattenverksamhet, skötsel av jordbruksmark, kemiska produkter, biotekniska organismer och varor, avfall och producentansvar.

Utöver vad som anges i denna taxa kan ersättning till kommunen utgå bl.a. enligt 26 kap. 22 § miljöbalken för undersökningskostnader och enligt 25 kap. 2 § miljöbalken för rättegångskostnader.

2 § Avgift enligt denna taxa ska betalas för

1. Handläggning och andra åtgärder med anledning av ansökningar om tillstånd, dispens eller undantag.
2. Handläggning och andra åtgärder med anledning av anmälan av verksamhet eller åtgärd.
3. Handläggning och andra åtgärder vid tillsyn i övrigt.

3 § Avgift enligt denna taxa tas inte ut för

1. Handläggning av klagomål som visar sig ogrundade
2. Handläggning av överklagande, t.ex. rättsprövning och överlämnande till nästa instans samt yttrande i överklagade ärenden
3. Handläggning för att svara på remisser t.ex. till prövningsmyndigheter
4. Handläggning av ansökan om utdömande av vite

4 § Beslut om avgift eller om nedsättning eller efterskänkning av avgiften enligt 27 § fattas av miljö- och byggnämnden. Vid förändringar i miljöbalken eller förordningar meddelade med stöd av miljöbalken, får miljö- och byggnämnden göra motsvarande förändringar i taxebilagorna. Taxebilagorna får också justeras vid förändrat tillsynsbehov och kompletteras med ytterligare verksamheter som inte är tillstånds- eller anmälningspliktiga.

5 § Enligt 27 kap. 3 § miljöbalken är alla som är skyldiga att betala en avgift enligt denna taxa, eller enligt 26 kap. 22 § miljöbalken, skyldiga att lämna de uppgifter som behövs för att avgiftens eller ersättningens storlek ska kunna bestämmas.

## Avgifter

6 § Avgiftsuttag kan ske genom:

### Handläggningsavgift

Enligt nedlagd schablonberäknad handläggningstid (H)

### Årlig avgift

Enligt tidsfaktor som anges i taxebilaga 2

### Timavgift

I förhållande till den faktiskt nedlagda tillsynstiden i det enskilda ärendet

Enligt de andra grunder som anges i taxan

7 § Kommunfullmäktige beslutar om timavgiftens storlek vid antagande av taxan i sin helhet, med utgångspunkt från gällande kostnadsläge. Miljö- och byggnämndens får för varje kalenderår (avgiftsår) därefter besluta att höja avgiften med den procentsats för PKV som är publicerad på SKR:s webbplats för oktober månad året före avgiftsåret. Vid antagande av denna taxa är timavgiften (handläggningskostnaden per hel timmes handläggningstid) 1 137 kr.

8 § I de fall timavgift tas ut i förhållande till faktiskt nedlagd handläggningstid avses med handläggningstid den sammanlagda tid som varje tjänsteperson vid nämnden har använt för handläggning och andra åtgärder i ärendet såsom inläsning av ärendet, kontakter med parter, samråd med experter och myndigheter, inspektioner, restid, revisioner och provtagning och kontroller i övrigt, beredning i övrigt av ärendet samt föredragning av beslut.

9 § Avgift tas ut för varje nedlagd halv timme nedlagd handläggningstid. När timavgift tas ut debiteras en restid på högst 60 minuter, i de fall restid förekommer i ärendet. Om den sammanlagda handläggningstiden understiger en halvtimme per år tas ingen timavgift ut.

För inspektioner, mätningar, och andra kontroller som utförs vardagar mellan 19:00 och 07:00 lördagar, söndagar, julafton, nyårsafton, påskafton, trettondagsafton, midsommarafton och helgdagar tas avgift ut med en 1,5 gånger ordinarie timavgift.

## **Avgifter för ansökningar om tillstånd, dispens eller undantag**

10 § Avgift för prövning av ansökningar om tillstånd, dispens eller undantag ska betalas som antingen handläggningsavgift genom tillämpning av den avgiftsnivå som anges i taxebilaga 1 eller i form av timavgift om handläggningstiden över- eller understiger schablonen avsevärt.

Avgift för prövning ska betalas för varje avgiftsbelagt ärende som ansökningen avser.

För tillsyn av verksamhet eller åtgärd som inte finns angiven i bilaga 1 tas timavgift ut.

11 § Om det i ett beslut om tillstånd föreskrivs att en anordning inte får tas i bruk förrän den har besiktigats och godkänts av nämnden ingår kostnaden för en sådan besiktning i prövningsavgiften. Kan anordningen inte godkännas vid den besiktningen och ny besiktning måste ske vid ytterligare ett tillfälle, tas timavgift ut för den ytterligare handläggningstiden.

12 § Avgift för prövning av ansökan om tillstånd, dispens eller undantag ska erläggas av sökanden.

13 § Avgift för prövning ska erläggas även om ansökan avslås. Avgift tas inte ut för en ansökan som återkallas innan handläggning påbörjas.

14 § I ärenden om ansökan om tillstånd till miljöfarlig verksamhet som prövas av kommunen är sökanden i förekommande fall även skyldig att ersätta kommunens kostnader enligt 19 kap. 4 och 5 §§ miljöbalken för sakkunniga som har tillkallats av kommunen och för kungörelser i ärendet. Sökanden är även skyldig att ersätta kommunens kostnader för kungörelser i ärendet om tillstånd, dispens eller undantag enligt 7 kap. miljöbalken eller förordningen (1998:1252) om områdesskydd.

15 § Utöver avgift för prövning, tillstånd, dispens eller undantag, kan avgift för tillsyn komma att tas ut för den verksamhet eller åtgärd som prövningen avser enligt vad som anges i denna taxa.

## **Avgifter för handläggning av anmälningsärenden**

16 § Avgift för handläggning av anmälan av verksamhet eller åtgärd ska betalas i form av årlig avgift eller handläggningsavgift motsvarande den för verksamheten eller åtgärden föreskrivna avgiftsnivån i taxebilaga 1 eller 2.

Om nedlagd handläggningstid för anmälan avsevärt skiljer sig från avgiftsnivån för verksamheten enligt taxebilaga 1 eller 2, får avgiften för handläggning av anmälan istället tas ut genom timtaxa.

Avgift med anledning av handläggning av anmälan ska betalas för varje avgiftsbelagt ärende som anmälan avser. Om en anmälan omfattar flera miljöfarliga verksamheter enligt taxebilaga 2 ska full avgift betalas för den punkt som medför den högsta avgiften med tillägg av 25 procent av summan av de belopp som anges för övriga verksamheter.

Avgift för handläggning ska erläggas även om anmälan förbjuds. Avgift tas inte ut för en anmälan som återkallas innan handläggningen har påbörjats.

17 § Avgift för handläggningen av anmälan ska betalas av den som driver eller avser att bedriva verksamheten eller vidta åtgärden.

I ärenden om anmälan av miljöfarlig verksamhet med beteckningen C i miljöprövningsförordningen är denne i förekommande fall skyldig att ersätta kommunens kostnader för kungörelse i ärendet.

18 § Utöver avgift med anledning av handläggning av anmälan, kan avgift för tillsyn komma att tas ut för den verksamhet eller åtgärd som anmälan avser enligt vad som anges i denna taxa.

## **Avgift för tillsyn**

19 § Avgift för tillsyn av verksamhet eller åtgärd ska betalas i form av årlig avgift, handlägningsavgift eller timavgift motsvarande den för verksamheten eller åtgärden föreskrivna avgiftsnivån i taxebilaga 1 eller 2.

Om verksamheten omfattas av belopp i fler än en verksamhetsgrupp enligt taxebilaga 2, ska de högsta beloppen i varje verksamhetsgrupp läggas samman enligt följande. Ett av beloppen ska ingå i beräkningen med sitt fulla värde. Det beloppet ska motsvara det högsta av de belopp som verksamheten omfattas av. Vart och ett av de övriga beloppen ska ingå i beräkningen med 25 procent av sitt fulla värde.

20 § För verksamheter som tillståndsprövats ska avgiften bestämmas med utgångspunkt ifrån vad som anges i tillståndsbeslutet i fråga om produktionsvolym eller liknande.

21 § Årlig avgift omfattar kalenderår och ska betalas i förskott. Sådan avgift ska betalas från och med det kalenderår som följer efter det att beslut om tillstånd till verksamhet meddelats eller anmälan skett eller i de fall tillstånd eller anmälan inte krävts, verksamheten har påbörjats. För tillsyn som sker dessförinnan tas timavgift ut. Årlig avgift ska betalas med helt avgiftsbelopp för varje påbörjat kalenderår som verksamheten bedrivs.

22 § Verksamheter eller åtgärder som saknar fastställd årlig avgift ska betala handlägningsavgift eller timavgift enligt vad som framgår av taxebilagorna.

23 § Avgift för tillsyn betalas av den som bedriver eller avser att bedriva verksamheten eller vidta åtgärd som föranleder avgiften. Tillsyn över miljöskador enligt 10 kap. miljöbalken ska betalas av den som enligt det 10 kap. miljöbalken är ansvarig för avhjälpande eller kostnader.



## **Avgifter vid utökat tillsynsbehov**

24 § Om den faktiskt utförda tillsynen överskrider den tillsynstid som motsvaras av erlagd avgift och denna tillsyn är föranledd av att verksamhetsutövaren bryter mot villkor, inte följer förelägganden, förbud eller andra åtaganden får den extra nedlagda tiden tas ut timavgift tas ut.

Extra tillsyn beräknas som timavgift enligt § 8 och ska betalas i efterskott av den som är verksamhetsutövare vid tillsynens utförande.

## **Avgift för tillsyn i övrigt**

25 § Avgift för tillsyn i övrigt ska betalas i form av timavgift eller enligt de grunder som i övrigt anges i taxebilagorna.

26 § Avgift för tillsyn betalas av den som bedriver eller avser att bedriva verksamheten, vidtar åtgärd eller i annat fall kan anses ha gett upphov till olägenheter som föranleder tillsynsåtgärden.

## **Nedsättning av avgift**

27 § Om det finns särskilda skäl med hänsyn till verksamhetens art, omfattning, tillsynsbehov, nedlagd handläggningstid och övriga omständigheter, får avgift enligt denna taxa i ett enskilt fall sättas ner eller efterskänkas.

## **Avgiftens erläggande**

28 § Betalning av avgift enligt denna taxa ska ske till Miljö- och byggnämnden i Vaggeryds kommun. Betalning ska ske inom tid som anges i beslutet om avgift eller på fakturan.

## **Verkställighetsfrågor m.m.**

29 § Av 1 kap. 2 § och 9 kap. 4 § förordningen (1998:940) om avgifter för prövning och tillsyn enligt miljöbalken framgår att en kommunal nämnds beslut om avgift får verkställas enligt utsökningsbalken.

30 § Av 1 kap. 2 § och 9 kap. 5 § förordningen (1998:940) om avgifter för prövning och tillsyn enligt miljöbalken framgår att kommunal nämnd får förordna att dess beslut om avgift ska gälla omedelbart, även om det överklagas.

31 § Enligt 19 kap. 1 § miljöbalken överklagas en kommunal nämnds beslut om avgift till länsstyrelsen.

---

Denna taxa träder i kraft den 1 januari 2023. I ärenden som rör tillstånd, anmälningar och dispenser tillämpas taxan på ärenden som kommer in efter denna dag.

# Taxebilaga 1

## Lokala föreskrifter för Vaggeryds kommun:

Renhållningsordning – [Föreskrifter avfallshantering GGVV-kommunerna](#) med stöd av 15 kap. 38, 39 och 41 §§ miljöbalken (1998:808).

[Lokala föreskrifter för att skydda människors hälsa och miljön i Vaggeryds kommun](#) med stöd av 40 § förordningen (1998:899) om miljöfarlig verksamhet och hälsoskydd.

[Allmänna bestämmelser för användande av Vaggeryds kommuns vatten- och avloppsanläggning](#) med stöd av Lagen om allmänna vattentjänster (2006:412).

	Avgiftsnivå
<b>2 KAP ALLMÄNNA HÄNSYNSREGLER</b>	
<b>TILLSYN</b>	
Hushållning med energi samt användning av förnyelsebara energikällor, i verksamhet eller vid vidtagande av åtgärd som inte omfattas av taxebilaga 2, enligt 2 kap 5 § miljöbalken	tim
I verksamhet eller vid vidtagande av åtgärd som inte omfattas av taxebilaga 2, utnyttja möjligheterna att <ol style="list-style-type: none"> <li>1. minska mängden avfall,</li> <li>2. minska mängden skadliga ämnen i material och produkter,</li> <li>3. minska de negativa effekterna av avfall, och</li> <li>4. återvinna avfall, enligt 2 kap 5 § miljöbalken</li> </ol>	tim
Övrig tillsyn enligt 2 kap miljöbalken	tim
<b>7 KAP SKYDD AV NATUREN</b>	
<b>PRÖVNING</b>	
Ansökan om dispens från strandskyddsbestämmelserna, 7 kap 18 b § miljöbalken	4H
Ansökan om dispens eller undantag från föreskrifter för natur- och kulturresevat, naturminne, djur- och växtskyddsområde och vattenskyddsområde enligt 7 kap 7 § miljöbalken och 9 § förordning (1998:1252) om områdesskydd	4H
Ansökan om tillstånd till verksamhet eller åtgärd som inte får utföras utan tillstånd enligt föreskrifter för natur- och kulturresevat eller vattenskyddsområde enligt 7 kap 7 § miljöbalken och 9 § förordning (1998:1252) om områdesskydd	4H
Ansökan om dispens från förbudet att bedriva en verksamhet eller vidta en åtgärd som kan skada naturmiljön inom ett biotopskyddsområde enligt 7 kap 11 § 2 st miljöbalken	4H
<b>ANMÄLAN</b>	
Anmälan om en verksamhet eller åtgärd inom natur- och kulturresevat eller vattenskyddsområde som kräver anmälan enligt föreskrifter för natur- och kulturresevat eller vattenskyddsområde.	2H
Anmälan för samråd av en åtgärd som inte omfattas av tillstånds- eller anmälningsplikt enligt andra bestämmelser i miljöbalken och som kan komma att väsentligt ändra naturmiljön enligt 12 kap. 6 § miljöbalken	tim

	Avgiftsnivå
<b>TILLSYN</b>	
Tillsyn över naturreservat, kulturresevat, naturminnen, biotopskyddsområden, vattenskyddsområden som kommunen har beslutat om, djur- och växtskyddsområden som kommunen har meddelat föreskrifter om, område eller föremål som omfattas av ett interimistiskt beslut meddelat av kommunen enligt 7 kap 24 § miljöbalken, strandskydd utom det som länsstyrelsen har tillsyn över när det gäller väg- och järnvägsanläggningar enligt 2 kap 9 § miljötillsynsförordningen (2011:13)	tim
Tillsyn av skyddade områden enligt 7 kap miljöbalken som har beslutats av länsstyrelsen, om länsstyrelsen har överlåtit uppgiften att utöva tillsyn enligt 1 kap 19-20 §§ och 2 kap 8 § miljötillsynsförordningen (2011:13)	4H
Övrig tillsyn av skötsel av jordbruksmark och annan markanvändning i jordbruket och som inte omfattas av taxebilaga 2, enligt 2 kap 8 § miljötillsynsförordningen (2011:13)	tim
<b>9 KAP MILJÖFARLIG VERKSAMHET</b>	
<b>PRÖVNING</b>	
Ansökan om inrättande av avloppsanordning eller anslutning av vattentoalett enligt 13 § förordningen (1998:899) om miljöfarlig verksamhet och hälsoskydd avseende:	
1. Inrättande av vattentoalett till slutna tank	4H
2. Anslutning av vattentoalett till befintlig avloppsanordning	4H
3. Inrättande av flera avloppsanordningar på samma fastighet och vid samma tillfälle	8H
4. Inrättande av avloppsanordning med vattentoalett för 5 personekvivalenter	5H
5. Inrättande av gemensam avloppsanordning för 6 - 25 personekvivalenter	8H
6. Inrättande av gemensam avloppsanordning för 26 - 100 personekvivalenter (90.21-a)	10H
7. Inrättande av gemensam avloppsanordning för 101 - 200 personekvivalenter (90.21-b)	15H
Ansökan om att inrätta annat slags toalett än vattentoalett enligt 13 § förordningen (1998:899) om miljöfarlig verksamhet och hälsoskydd	2H
Ansökan enligt 17 § förordningen (1998:899) om miljöfarlig verksamhet och hälsoskydd att inrätta värmepumpsanläggning för utvinning av värme ur mark, ytvatten eller grundvatten enligt vad kommunen föreskrivit.	2H
Ansökan om att hålla vissa djur inom område med detaljplan eller områdesbestämmelser enligt 39 § förordningen (1998:899) om miljöfarlig verksamhet och hälsoskydd	2H
Ansökan om tillstånd till spridning av naturlig gödsel, slam och annan orenlighet inom område med detaljplan eller intill sådant område enligt vad kommunen har föreskrivit för att förhindra olägenheter för människors hälsa, per spridningstillfälle.	2H
Ansökan om dispens i andra frågor enligt lokala föreskrifter för Vaggeryds kommun avseende skydd för människors hälsa och miljön meddelade med stöd av 40 § förordningen (1998:899) om miljöfarlig verksamhet och hälsoskydd	4H

	Avgiftsnivå
<b>ANMÄLAN</b>	
Anmälan om miljöfarlig verksamhet enligt 9 kap 6 § miljöbalken, 1 kap 10 § miljöprövningsförordningen (2013:251) avseende:	
1. Inrättande av avloppsanordning utan vattentoalett enligt 13 § förordningen (1998:899) om miljöfarlig verksamhet och hälsoskydd	4H
2. Ändring av avloppsanordning enligt 14 § förordningen (1998:899) om miljöfarlig verksamhet och hälsoskydd	4H
3. Anmälan om inrättande av annan slags toalett än vattentoalett enligt 40 § förordningen (1998:899) om miljöfarlig verksamhet och hälsoskydd	2H
Anmälan enligt 17 § förordningen (1998:899) om miljöfarlig verksamhet och hälsoskydd att inrätta värmepumpsanläggning för utvinning av värme ur mark, ytvatten eller grundvatten	2H
Anmälan om att anlägga gödselstad eller annan upplagsplats för djurspillning inom detaljplan enligt 37 § förordningen (1998:899) om miljöfarlig verksamhet och hälsoskydd	2H
Anmälan om spridning av naturlig gödsel, slam och annan orenlighet inom område med detaljplan eller intill sådant område enligt 40 § förordningen (1998:899) om miljöfarlig verksamhet och hälsoskydd	2H
Anmälan i andra frågor enligt lokala föreskrifter för Vaggeryds kommun avseende skydd för människors hälsa och miljön, meddelade med stöd av 40 § förordningen (1998:899) om miljöfarlig verksamhet och hälsoskydd	2H
Anmälan enligt 38 § förordningen (1998:899) om miljöfarlig verksamhet och hälsoskydd om att driva och arrangera:	
1. Verksamhet där allmänheten yrkesmässigt erbjuds hygienisk behandling som innebär risk för blodsmitta eller annan smitta på grund av användningen av skalpeller, akupunktur nålar, piercingsverktyg eller andra liknande skärande eller stickande verktyg. T.ex. tatuering, piercing, kosmetisk tatuering, microblading, microneedling, fotvård, öronhåltagning med kassett, akupunktur, barberare, manikyr/pedikyr	
1.1 Ny verksamhet	4H
1.2 Ändring av befintlig verksamhet	2H
<b>Badanläggningar</b>	
2.1 Bassängbad som är upplåtna åt allmänheten eller som annars används av många människor	4H
<b>Lokaler för undervisning</b>	
3.1 Förskole-, skol- och fritidsverksamhet	4H
<b>Strålskydd</b>	
Anmälan enligt 5 kap 8 § strålskyddsförordningen om att yrkesmässigt upplåta ett kosmetiskt solarie	4H

	Avgiftsnivå
<b>TILLSYN</b>	
Annan verksamhet enligt 26 kap 3 § 3 st miljöbalken, 2 kap 31-32 §§ och 1 kap 11 § miljötillsynsförordningen (2011:13)	Taxebilaga 2
Avloppsanordningar som kräver tillstånd eller anmälan enligt 13-14 § förordningen (1998:899) om miljöfarlig verksamhet och hälsoskydd	
1. Avloppsanordning för upp till 5 personekvivalenter	2H
2. Avloppsanordning för 6 - 25 personekvivalenter	4H
3. Avloppsanordning för 26 - 100 personekvivalenter (90.21-a)	6H
4. Avloppsanordning för 101 - 200 personekvivalenter (90.21-b)	10H
Byggnader, lokaler och anläggningar enligt 45 § förordningen (1998:899) om miljöfarlig verksamhet och hälsoskydd	
1.1 Fastighet med mer än 500 lägenheter	8H
1.2 Fastighet med mer 20 men högst 500 lägenheter	6H
1.3 Fastighet med högst 20 lägenheter	4H
2 Lokaler för vård och annat omhändertagande	6H
3.1 Gymnasieskola eller annan större skola inklusive fritidsverksamhet (mer än 400 elever)	8H
3.2 Grundskola inklusive fritidsverksamhet eller motsvarande eller annan mindre skola (högst 400 elever)	6H
3.3 Förskola	6H
4. Samlingslokaler där många människor brukar samlas	4H
5. Hotell, kursgård med övernattnig, folkhögskola med boende, vandrarhem, bed & breakfast och liknade lokaler där allmänheten yrkesmässigt erbjuds tillfällig bostad	4H
6. Idrottsanläggningar, campinganläggningar och andra liknande anläggningar som är upplåtna för allmänheten eller som annars utnyttjas av många människor	4H
7.1 Större bassängbad som är upplåtna åt allmänheten eller som annars används av många människor	8H
7.2 Mindre bassängbad som är upplåtna åt allmänheten eller som annars används av många människor	4H
7.3 Strandbad	1H
9.1 Mer tillsynsbehov: Tatuering, piercing, kosmetisk tatuering, microblading, microneedling, skönhetsbehandling som innebär silikoninjektioner	4H
9.2 Mindre tillsynsbehov: Fotvård, öronhåltagning med kassett, akupunktur, barberare, manikyr/pedikyr, sjukgymnastik, kiropraktik, naprapat, massage, zonterapi, frisörer, (här ingår också tillsyn över kosmetiska och hygieniska produkter)	2H
10. Lokaler för förvaring av djur	2H
Övrig tillsyn enligt 45 § förordningen (1998:899) om miljöfarlig verksamhet och hälsoskydd	tim

	Avgiftsnivå
<b>Strålskydd</b>	
Kosmetiska solarier enligt 8 kap 2 § punkt 3 strålskyddsförordningen (2018:506) och 26 kap 3 § 3 st miljöbalken	4H
Handläggning av radonärenden rörande bostäder och lokaler där allmänheten har tillträde enligt 8 kap 2 punkt 3 strålskyddsförordningen (2018:506), 9 kap 9 § och 26 kap 3 § 3 st miljöbalken	2H
<b>10 KAP MILJÖSKADOR</b>	
<b>ANMÄLAN</b>	
Anmälan om avhjäljande åtgärd med anledning av en föroreningsskada i ett mark- eller vattenområde, grundvatten eller byggnad eller en anläggning enligt 28 § förordningen (1998:899) om miljöfarlig verksamhet och hälsoskydd.	tim
Handläggning enligt 10 kap. 11-14 §§ miljöbalken med anledning av underrättelse om allvarlig miljöskada	tim
<b>TILLSYN</b>	
Underrättelse om upptäckt av en förorening på en fastighet och föroreningen kan medföra skada eller olägenhet för människors hälsa eller miljön enligt 10 kap 11 § miljöbalken	tim
Underrättelse om upptäckt av en överhängande fara för att en verksamhet eller åtgärd medför en allvarlig miljöskada enligt 10 kap 12 och 14 §§ miljöbalken	tim
Underrättelse om upptäckt av att en allvarlig miljöskada har uppstått enligt 10 kap 13 och 14 §§ miljöbalken	tim
Föroreningsskador som inte omfattas av länsstyrelsens ansvar enligt 2 kap. 31 § punkt 3 miljö-tillsynsförordningen (2011:13)	tim
Övrig tillsyn av miljöskador enligt 10 kap. miljöbalken, om skadorna har orsakats av en verksamhet eller åtgärd som den kommunala nämnden har tillsynsansvaret för enligt 2 kap 31 § punkt 4 miljö-tillsynsförordningen (2011:13)	tim
<b>11 KAP VATTENVERKSAMHET</b>	länsstyrelsen
<b>12 KAP JORDBRUK OCH ANNAN VERKSAMHET</b>	bilaga 2
<b>14 KAP KEMISKA PRODUKTER OCH BIOTEKNISKA ORGANISMER</b>	
<b>PRÖVNING</b>	
Ansökan om dispens från förbudet att använda växtskyddsmedel på ängs- eller betesmark som inte är lämplig att plöja men som kan användas till slätter eller bete enligt 2 kap 37, 39 §§ förordning (2014:425) om bekämpningsmedel	4H
Ansökan om särskilt tillstånd att yrkesmässigt använda växtskyddsmedel enligt 2 kap 40 § förordning (2014:425) om bekämpningsmedel	4H

	Avgiftsnivå
Ansökan om tillstånd att yrkesmässigt använda växtskyddsmedel inom ett vattenskyddsområde som har inrättats före den 1 januari 2018 eller där föreskrifterna inte har ändrats efter den 1 januari 2018 enligt 6 kap 1 och 2 §§ (NFS 2015:2)	4H
Ansökan om undantag från bestämmelserna om information och underrättelse vid spridning av vissa biocidprodukter i 4 kap 1-3 §§ enligt 4 kap 4 § (NFS 2015:3)	4H
Ansökan om dispens från kravet om avlägsnande av PCB-produkt i byggnader och anläggningar enligt 17 b § förordningen (2007:19) om PCB mm	4H
<b>ANMÄLAN</b>	
Anmälan om yrkesmässig användning av växtskyddsmedel enligt 2 kap 41 § förordning (2014:425) om bekämpningsmedel	5H
Anmälan om avlägsnande av fogmassa eller halkskyddad golvmassa som innehåller PCB enligt 18 § förordningen (2007:19) om PCB m.m.	4H
<b>TILLSYN</b>	
Underrättelse i samband med spridning av vissa biocidprodukter på en plats som allmänheten har tillträde till 4 kap 2 § (NFS 2015:3) och 26 kap 9 § miljöbalken	4H
Underrättelse vid olyckor då en större mängd växtskyddsmedel läckt ut eller kan befaras läcka ut enligt 9 kap 1 § Naturvårdsverkets föreskrifter om spridning och viss övrig hantering av växtskyddsmedel (NFS 2015:2)	tim
Underrättelse om vattentäkt, grundvatten eller en sjö eller ett vattendrag befaras bli förorenat av växtskyddsmedel enligt 9 kap 3 § Naturvårdsverkets föreskrifter om spridning och viss övrig hantering av växtskyddsmedel (NFS 2015:2)	tim
Underrättelse och samråd innan installation eller konvertering sker av sådan utrustning som innehåller 14 ton koldioxidekvivalenter f-gas eller mer enligt 14 § förordningen (2016:1128) om fluorerade växthusgaser	4H
Återkommande registrering och kontroll av inlämnad kontrollrapport enligt 15 § förordningen (2016:1128) om fluorerade växthusgaser.	1,5H
Information innan installation påbörjas eller hantering inleds av brandfarliga vätskor eller spillolja i cistern ovan eller i mark som rymmer mer än 1 m <sup>3</sup> vätska med tillhörande rörledningar enligt 3 kap 1 § 1 st (NFS 2021:10)	2H
Information innan hantering inleds av brandfarliga vätskor eller spillolja i cistern ovan eller i mark som rymmer mer än 250 liter brandfarliga vätskor eller spillolja med tillhörande rörledningar enligt 3 kap 1 § 1 st (NFS 2021:10)	2H
Information om cistern som tagits ur bruk enligt 6 kap 1 § (NFS 2021:10)	Ingen avgift
Hantering av kemiska produkter, biotekniska organismer och varor i andra verksamheter än miljöfarliga verksamheter enligt 9 kap miljöbalken, utom den tillsyn som Kemikalieinspektionen utövar, enligt 2 kap 31 § punkt 5 miljötillsynsförordningen (2011:13)	3H
Kosmetiska produkter, de uppgifter som enligt artiklarna 24, 25.1, 25.5 första stycket, 26, 27.1 och 27.5 i förordning (EG) nr 1223/2009 ska skötas av behörig myndighet,	3H

	Avgiftsnivå
samt rådgöra med Läkemedelsverket innan åtgärder vidtas enligt artikel 27.1 i förordningen, 2 kap 34 § miljötillsynsförordningen (2011:13)	
Övrig tillsyn av kemiska produkter och biotekniska organismer enligt 2 kap 31-32 §§ miljötillsynsförordningen (2011:13)	tim
<b>15 KAP AVFALL OCH PRODUCENTANSVAR</b>	
<b>PRÖVNING</b>	
Ansökan om dispens från förbudet att hantera avfall när kommunen ska ansvara för en viss hantering av avfall enligt 15 kap. 25 § punkt 1 miljöbalken (1998:808)	2H
Ansökan om tillstånd om eget omhändertagande av avfall även om ett sådant tillstånd inte krävs enligt 15 kap. 25 § punkt 2 miljöbalken (1998:808)	2H
Ansökan om undantag från kommunens föreskrifter om avfallshantering, enligt 9 kap 2 § avfallsförordningen (2020:614)	2H
Ansökan om dispens avseende bygg- och rivningsavfall från kraven på utsortering i 3 kap. 10 § avfallsförordningen och från att brännbart avfall ska sorteras ut och förvaras skilt från annat avfall i 3 kap. 12 § avfallsförordningen enligt 15 § avfallsförordning (2020:614)	4H
Övriga ansökningar enligt 9 kap 1-2 §§ avfallsförordning (2020:614)	2H
<b>ANMÄLAN</b>	
Anmälan enligt 5 kap 15 § avfallsförordningen (2020:614) från fastighetsinnehavare eller nyttjanderättshavare att på fastigheten själv kompostera eller på annat sätt behandla annat avfall än trädgårdsavfall som kommunen ansvarar för enligt 15 kap. 20 § miljöbalken.	2H
Övriga anmälningar enligt 9 kap 1-2 §§ avfallsförordning (2020:614)	2H
<b>TILLSYN</b>	
Verksamheter som yrkesmässigt samlar in eller transporterar avfall enligt 1 kap 10 a § miljötillsynsförordningen (2011:13)	2H
Yrkesmässig verksamhet där farligt avfall uppkommer som ett led i den yrkesmässiga verksamheten enligt 1 kap 10 a § miljötillsynsförordningen (2011:13)	2H
Insamlingsplatser för avfall, t.ex. återvinningsstationer för insamling av avfall med producentansvar	1H
Nedskräpning utomhus enligt 15 kap 26 § miljöbalken	4H
Tillsyn enligt lokala avfallsföreskrifter	tim
Övrig tillsyn av avfall enligt 26 kap 3 § 3 stycket miljöbalken	tim
<b>ÖVRIGT</b>	
Tillsyn i övrigt för verksamhet eller åtgärd som inte finns angiven i bilagorna (22 § i taxebestämmelserna)	tim



## Taxebilaga 2

---

I denna taxebilaga anges lagrummet i miljöprövningsförordningen (2013:251) samt verksamhetskod för sådana verksamheter som omfattas av bestämmelserna i miljöprövningsförordningen. Övriga verksamheter har fått koder angivna på samma sätt som i tidigare taxebilaga, eller på nytt sätt som bättre följer SKR:s förslag. När det gäller information om ändrade lydelse och översättning av tidigare koder till nya verksamhetskoder i miljöprövningsförordningen hänvisas till den översättningsnyckel som Naturvårdsverket har tagit fram.

För de verksamheter där årligt tillsynsbesök kan krävas enligt 1 kap 10 a § miljötillsynsförordningen (2011:13) anges aktuell IED-kod.

Följande förkortningar används i tabellen:

MPF = Miljöprövningsförordning (2013:251) uppdaterad t. o. m. SFS 2021:731

VK = Verksamhetskod

IED = IED-kod (anges när sådan finns)

T = Tidsfaktor i timmar (årlig avgift, förskottsdebitering)

H = Handläggningsavgift (schablon, efterhandsdebitering)

tim = Timavgift (enligt 8 §, efterhandsdebitering)

PN = Prövningsnivå

B = tillståndsplikt

C = anmälningsplikt

U = utan prövnings- eller anmälningsplikt

MPF	VK	IED	T	PN	Beskrivning
					2 KAP JORDBRUK
					<b>Djurhållning</b>
2 kap 1 §	<b>1.10-i</b>	6.6a-c		B	Anläggning för djurhållning med <ol style="list-style-type: none"> <li>mer än 40 000 platser för fjäderfän,</li> <li>mer än 2 000 platser för växande grisar som är tyngre än 30 kilogram och avsedda för produktion, eller</li> <li>mer än 750 platser för suggor.</li> </ol>
2 kap 2 §	<b>1.11</b>	-		B	Anläggning med stadigvarande djurhållning av nötkreatur, hästar eller minkar med mer än 400 djurenheter, dock inte inhägnad. Med en djurenhet avses <ol style="list-style-type: none"> <li>en mjölkko eller sinko inklusive kalv upp till en månads ålder,</li> <li>sex kalvar från en månads upp till sex månaders ålder,</li> <li>tre övriga nöt, sex månader eller äldre,</li> <li>en häst, inklusive föl upp till sex månaders ålder, eller</li> <li>tio minkhonor för avel, inklusive valpar upp till åtta månaders ålder och avelshannar.</li> </ol>
2 kap 3 §	<b>1.20</b>	-	<b>6H</b> <b>4H</b>	C	Anläggning med stadigvarande djurhållning med mer än 100 djurenheter, dock inte inhägnad. <ol style="list-style-type: none"> <li>mer än 200 men högst 400 djurenheter</li> <li>mer än 100 men högst 200 djurenheter</li> </ol> Med en djurenhet avses <ol style="list-style-type: none"> <li>en mjölkko eller sinko, inklusive kalv upp till en månads ålder,</li> <li>sex kalvar från en månads upp till sex månaders ålder,</li> <li>tre övriga nöt, sex månader eller äldre,</li> <li>tre suggor eller betäckta gyltor, inklusive smågrisar upp till tolv veckors ålder,</li> <li>tio slaktsvin, obetäckta gyltor eller avelsgaltar, tolv veckor eller äldre,</li> <li>en häst, inklusive föl upp till sex månaders ålder,</li> <li>tio minkhonor för avel, inklusive valpar upp till åtta månaders ålder och avelshannar,</li> <li>etthundra kaniner,</li> <li>etthundra värphöns eller kycklingmödrar, sexton veckor eller äldre,</li> <li>tvåhundra unghöns upp till sexton veckors ålder,</li> <li>tvåhundra slaktkycklingar,</li> <li>etthundra kalkoner, gäss eller ankor, inklusive kycklingar och ungar upp till en veckas ålder,</li> <li>femton strutsfåglar av arterna struts, emu eller nandu, inklusive kycklingar upp till en veckas ålder,</li> <li>tio får eller getter, sex månader eller äldre,</li> <li>fyrtio lamm eller killingar upp till sex månaders ålder, eller</li> <li>i fråga om andra djurarter, det antal djur som har en årlig sammanlagd utsöndring motsvarande 100 kilogram kväve eller 13 kilogram fosfor i färsk träck eller urin.</li> </ol> Vid beräkningen av antalet djur enligt första stycket 16 ska det alternativ av kväve eller fosfor väljas som ger det lägsta antalet djur. Anmälningsplikten gäller inte om verksamheten är tillståndspliktig enligt 1 eller 2 § eller endast avser renskötsel.

-	<b>1.2001 (1.25)</b>	-	<b>4H 3H 1H</b>	U	Anläggning med stadigvarande djurhållning med högst 100 djurenheter, dock inte inhägnad. a) mer än 30 men högst 100 de b) mer än 10 men högst 30 de c) högst 10 de
					<b>Uppodling av annan mark än jordbruksmark för jordbruksproduktion</b>
2 kap 4 §	<b>1.30</b>	-	<b>2H</b>	C	Uppodling av annan mark än jordbruksmark för produktion av foder, livsmedel eller annan liknande jordbruksproduktion.
-	<b>1.3001 (1.50)</b>	-	<b>2</b>	U	Växthus eller yrkesmässig odling (ekologisk odling undantagen).
					<b>3 KAP FISKODLING OCH ÖVERVINTRING AV FISK</b>
3 kap 1 §	<b>5.10</b>	-		B	Fiskodling eller övervintring av fisk där mer än 40 ton foder förbrukas per kalenderår.
3 kap 2 §	<b>5.20</b>	-	<b>4</b>	C	Fiskodling eller övervintring av fisk där mer än 1,5 ton foder förbrukas per kalenderår. Anmälningsplikten gäller inte om verksamheten är tillståndspliktig enligt 1 §.
	<b>(5.2001) 5.21</b>	-	<b>2H</b>	U	Fiskodling eller övervintring av fisk där högst 1,5 ton foder förbrukas per kalenderår.
					<b>4 KAP UTVINNING, BRYTNING OCH BEARBETNING AV TORV, OLJA, GAS, KOL, MALM, MINERAL, BERG, NATURGRUS OCH ANNAT</b>
					<b>Berg, naturgrus och andra jordarter</b>
4 kap 1 §	<b>10.10</b>	-		B	Täkt av torv med ett verksamhetsområde som är större än 150 hektar, om verksamheten inte endast innebär uppläggning och bortforsling av redan utbrutet och bearbetat material efter det att tillsynsmyndigheten meddelat beslut om att täkten är avslutad.
4 kap 2 §	<b>10.11</b>	-		B	Täkt av berg med ett verksamhetsområde som är större än 25 hektar, om verksamheten inte endast innebär uppläggning och bortforsling av redan utbrutet och bearbetat material efter det att tillsynsmyndigheten meddelat beslut om att täkten är avslutad.
4 kap 3 §	<b>10.20</b>			B	Täkt för annat än markinnehavarens husbehov av berg, naturgrus eller andra jordarter, om verksamheten inte 1. är tillståndspliktig enligt lagen (1966:314) om kontinentalsockeln, 2. är tillståndspliktig enligt 1 eller 2 §, eller 3. endast innebär uppläggning och bortforsling av redan utbrutet och bearbetat material efter det att tillsynsmyndigheten meddelat beslut om att täkten är avslutad.
-	<b>10.2001 (10.25)</b>	-	<b>2H</b>	U	Uppläggning och bortforsling av redan utbrutet och bearbetat material (berg, naturgrus eller andra jordarter) efter det att tillsynsmyndigheten meddelat beslut om att täkten är avslutad.

4 kap 4 §	10.30	-	5	C	Täkt för markinnehavarens husbehov av mer än 10 000 ton totalt uttagen mängd naturgrus.
4 kap 5 §	10.40	-	5	C	Täkt för markinnehavarens husbehov av 1. mer än 10 000 ton totalt uttagen mängd berg, 2. torv med ett verksamhetsområde större än 5 hektar, eller 3. mer än 50 000 kubikmeter totalt uttagen mängd torv. Anmälningsplikten gäller inte om verksamheten är tillståndspliktig enligt 1 eller 2 §.

4 kap 6 §	10.50	-	8	C	Anläggning för sortering eller krossning av berg, naturgrus eller andra jordarter 1. inom område som omfattas av detaljplan eller områdesbestämmelser, eller 2. utanför område som omfattas av detaljplan eller områdesbestämmelser, om verksamheten bedrivs på samma plats under en längre tid än trettio kalenderdagar under en tolv månadersperiod.
4 kap 7 §	10.60	-	6	C	Anläggning för framställning, bearbetning eller omvandling av bränsle eller bränsleprodukt som baseras på mer än 500 ton torv per kalenderår.
					<b>Råpetroleum, naturgas och kol</b>
4 kap 9 §	11.20	-		B	Utvinning av råolja eller naturgas inom andra områden än de som avses i 8 §.
4 kap 10 §	11.30	-	10	C	Industriell tillverkning av briketter av kol eller brunskol.
					<b>Malm och mineral</b>
4 kap 13 §	13.30	-		B	Anläggning för rostning eller sintring av metallhaltig malm för provändamål.
4 kap 15 §	13.50	-		B	Provbrytning inklusive annan bearbetning eller anrikning av malm, mineral eller kol än rostning och sintring.
4 kap 16 §	13.60	-		B	Anläggning för utvinning av asbest.
					<b>Annat utvinningsindustri</b>
4 kap 17 §	13.70	-	6	C	Djupborrning som inte är tillståndspliktig enligt 8 eller 9 §.
					<b>5 KAP LIVSMEDEL OCH FODER</b>
					<b>Slakterier</b>
5 kap 1 §	15.10-i	6.4a		B	Slakteri med en produktion baserad på en slaktvikt av mer än 50 ton per dygn eller mer än 12 500 ton slaktvikt per kalenderår a) Mer än 50 000 ton slaktvikt per kalenderår. b) Mer än 12 500 men högst 50 000 ton slaktvikt per kalenderår.
5 kap 2 §	15.20	-		B	Slakteri med en produktion baserad på mer än 7 500 ton men högst 12 500 ton slaktvikt per kalenderår.
5 kap 3 §	15.30	-	8	C	Slakteri med en produktion baserad på mer än 50 ton men högst 7 500 ton slaktvikt per kalenderår.

-	<b>15.3001</b> <b>(15.35)</b>	-	<b>4H</b>	U	Slakteri för en produktion baserad på högst 50 ton slaktvikt per kalenderår. Punkten gäller inte restauranger, butiker, caféer och liknande med huvudsaklig servering eller försäljning till allmänheten.	
					<b>Livsmedel och foder av animaliska råvaror</b>	
5 kap 4 §	<b>15.40-i</b>	6.4bi		B	Anläggning för framställning av livsmedel eller foder med beredning och behandling av enbart animaliska råvaror med en produktion av mer än 75 ton per dygn eller mer än 18 750 ton per kalenderår. Tillståndsplikten gäller inte om verksamheten endast avser mjölkprodukter eller endast innebär paketering.	
5 kap 5 §	<b>15.45</b>	-		B	Anläggning för framställning av livsmedel med beredning och behandling av enbart animaliska råvaror med en produktion av mer än 2 000 ton men högst 18 750 ton per kalenderår. Tillståndsplikten gäller inte om verksamheten endast avser mjölkprodukter eller glass eller endast innebär paketering.	
5 kap 6 §	<b>15.50</b>	-		C	Anläggning för framställning av livsmedel med beredning och behandling av enbart animaliska råvaror med en produktion av mer än 50 ton men högst 2 000 ton per kalenderår. Anmälningssplikten gäller inte om verksamheten endast avser mjölkprodukter eller glass eller endast innebär paketering. a) Beredning och behandling med en produktion av mer än 500 ton men högst 2000 ton per kalenderår. b) Beredning och behandling med en produktion av mer än 50 ton men högst 500 ton per kalenderår.	
5 kap 6 a §	<b>15.65</b>			C	Anläggning för framställning av foder med beredning och behandling av enbart animaliska råvaror med en produktion av mer än 500 ton men högst 18 750 ton per kalenderår. Anmälningssplikten gäller inte om verksamheten 1. är tillståndspliktig enligt 4 §, 2. endast avser mjölk, eller 3. endast innebär paketering. a) Beredning och behandling med en produktion av mer än 5 000 ton men högst 18 750 ton per kalenderår. b) Beredning och behandling med en produktion av mer än 500 ton men högst 5 000 ton per kalenderår.	
-	<b>15.6501</b> <b>(15.55)</b>			3	U	Anläggning för framställning av livsmedel med beredning och behandling av enbart animaliska råvaror med en produktion av högst 50 ton per kalenderår. Punkten gäller inte restauranger, butiker, caféer och liknande med huvudsaklig servering eller försäljning till allmänheten.
					<b>Rökeri</b>	
5 kap 7 §	<b>15.80</b>	-		C	Rökeri för en produktion av mer än 50 ton men högst 18 750 ton per kalenderår. a) Mer än 500 ton men högst 18 750 ton rökta produkter per kalenderår. b) Mer än 50 ton men högst 500 ton rökta produkter per kalenderår.	
-	<b>15.8001</b> <b>(15.85)</b>	-		2	U	Rökeri för en produktion av högst 50 ton rökta produkter per kalenderår.

					Punkten gäller inte restauranger, butiker, caféer och liknande med huvudsaklig servering eller försäljning till allmänheten.
					<b>Livsmedel och foder av vegetabiliska råvaror</b>
5 kap 8 §	15.90-i	6,4bii		B	Anläggning för framställning av livsmedel eller foder med beredning och behandling av enbart vegetabiliska råvaror med en produktion av <ol style="list-style-type: none"> <li>1. mer än 75 000 ton produkter per kalenderår, eller</li> <li>2. mer än <ol style="list-style-type: none"> <li>a) 600 ton per dygn om anläggningen är i drift högst 90 dygn i rad under ett kalenderår.</li> <li>b) 300 ton per dygn i övriga fall</li> </ol> </li> </ol> Tillståndsplikten gäller inte om verksamheten endast innebär paketering.
5 kap 9 §	15.95	-		B	Anläggning för framställning av livsmedel med beredning och behandling av enbart vegetabiliska råvaror med en produktion av mer än 10 000 ton men högst 75 000 ton per kalenderår. Tillståndsplikten gäller inte om verksamheten <ol style="list-style-type: none"> <li>1. är tillståndspliktig enligt 8 §, eller</li> <li>2. endast avser kvarnprodukter, glass, råsprit, alkoholhaltig dryck, malt, maldryck, läskedryck, jäst eller kafferostning eller endast innebär paketering.</li> </ol>
5 kap 10 §	15.101	-	12	C	Anläggning för framställning av livsmedel med beredning och behandling av enbart vegetabiliska råvaror med en produktion av mer än 2 000 ton men högst 10 000 ton per kalenderår. Anmälningsplikten gäller inte om verksamheten <ol style="list-style-type: none"> <li>1. är tillståndspliktig enligt 8 §, eller</li> <li>2. endast avser kvarnprodukter, glass, råsprit, alkoholhaltig dryck, malt, maldryck, läskedryck, jäst eller kafferostning eller endast innebär paketering.</li> </ol>
5 kap 10a §	15.115	-	12	C	Anläggning för framställning av foder med beredning och behandling av enbart vegetabiliska råvaror med en produktion av mer än 5 000 ton men högst 75 000 ton produkter per kalenderår. Anmälningsplikten gäller inte om verksamheten <ol style="list-style-type: none"> <li>1. är tillståndspliktig enligt 8 §,</li> <li>2. endast avser oljekakor från vegetabiliska oljor eller fetter, eller</li> <li>3. endast innebär paketering.</li> </ol>
-	15.1150 1 (15.120)		4H	U	Anläggning för framställning av livsmedel med beredning och behandling av enbart vegetabiliska råvaror för en produktion av högst 2 000 ton produkter per kalenderår. Punkten gäller inte om verksamheten endast innebär paketering. Punkten gäller inte heller restauranger, butiker, caféer och liknande med huvudsaklig servering eller försäljning till allmänheten.
					<b>Kvarnprodukter</b>
5 kap 11 §	15.125	-		C	Framställning av livsmedel med tillverkning av kvarnprodukter samt beredning och behandling av kvarnprodukter, med en produktion av mer än 1 000 ton men högst 75 000 ton per kalenderår. Anmälningsplikten gäller inte om verksamheten är tillståndspliktig enligt 8 § eller endast innebär paketering.
			9		

			5		<p>a) Mer än 50 000 ton per kalenderår.</p> <p>b) Mer än 1 000 ton men högst 50 000 ton per kalenderår.</p>
-	15.1250 1 (15.126)	-	tim	U	<p>Framställning av livsmedel med tillverkning av kvarnprodukter samt beredning och behandling av kvarnprodukter, med en produktion av högst 1 000 ton per kalenderår.</p> <p>Punkten gäller inte restauranger, butiker, caféer och liknande med huvudsaklig servering eller försäljning till allmänheten.</p>
-	15.1250 2 (15.127)		tim	U	<p>Silolanläggning för torkning, rensning eller lagring av spannmål med en lagringskapacitet av mer än 10 000 ton.</p>
<b>Livsmedel och foder av kombinerade råvaror</b>					
5 kap 12 §	15.131-i	6.4biii		B	<p>Anläggning för framställning av livsmedel eller foder med beredning och behandling av både animaliska och vegetabiliska råvaror, i kombinerade eller separata produkter, med en produktion av en slutprodukt vars innehåll av animaliskt material uppgår till</p> <ol style="list-style-type: none"> <li>1. mer än 10 viktprocent och produktionen uppgår till mer än 75 ton per dygn eller mer än 18 750 ton per kalenderår, eller</li> <li>2. högst 10 viktprocent och produktionen uppgår till en mängd <ol style="list-style-type: none"> <li>a) per dygn som i antal ton överstiger animalievärdet,</li> <li>b) per kalenderår som i antal ton överstiger talet 250 multiplicerat med animalievärdet.</li> </ol> </li> </ol> <p>Med animalievärdet avses talet 300 minskat med det tal som bestäms genom att multiplicera 22,5 med talet för det animaliska materialets viktprocent av slutprodukten.</p> <p>Tillståndsplikten gäller inte om verksamheten innebär endast paketering.</p>
5 kap 13 §	15.141	-		B	<p>Anläggning för framställning av livsmedel med beredning och behandling av både animaliska och vegetabiliska råvaror, i kombinerade eller separata produkter, med en produktion av mer än 5 000 ton per kalenderår.</p> <p>Tillståndsplikten gäller inte om verksamheten</p> <ol style="list-style-type: none"> <li>1. är tillståndspliktig enligt 12 §, eller</li> <li>2. endast avser glass eller endast innebär paketering.</li> </ol>
5 kap 14 §	15.151	-	16	C	<p>Anläggning för framställning av livsmedel med beredning och behandling av både animaliska och vegetabiliska råvaror, i kombinerade eller separata produkter, med en produktion av mer än 400 ton men högst 5 000 ton per år.</p> <p>Anmälningsplikten gäller inte om verksamheten</p> <ol style="list-style-type: none"> <li>1. är tillståndspliktig enligt 12 §, eller</li> <li>2. endast avser glass eller endast innebär paketering.</li> </ol>
5 kap 14a §	15.155	-	12 8	C	<p>Anläggning för framställning av foder med beredning och behandling av både animaliska och vegetabiliska råvaror, i kombinerade eller separata produkter, med en produktion av mer än 500 ton men högst 18 750 ton per kalenderår.</p> <p>Anmälningsplikten gäller inte om verksamheten är tillståndspliktig enligt 12 § eller endast innebär paketering.</p> <ol style="list-style-type: none"> <li>1. Mer än 5 000 men högst 18 750 ton</li> <li>2. Mer 500 ton men högst 5 000 ton</li> </ol>
<b>Mjolkprodukter</b>					

5 kap 15 §	15.170-i	6.4c		B	Anläggning för framställning av mjölkprodukter med en produktion baserad på en invägning av mer än 200 ton per dygn som kalenderårsmedelvärde.
5 kap 16 §	15.180	-		C	Anläggning för framställning av mjölkprodukter med en produktion baserad på en invägning av mer än 500 ton per kalenderår men högst 200 ton per dygn som kalenderårsmedelvärde. Anmälningsplikten gäller inte om verksamheten endast avser glass. a) Mer än 50 000 ton per kalenderår. b) Mer än 20 000 ton men högst 50 000 ton per kalenderår. c) Mer än 500 ton men högst 20 000 ton per kalenderår.
					<b>20 16 8</b>
					<b>Oljor och fetter</b>
5 kap 17 §	15.185-i	-		B	Anläggning för framställning eller raffinering av vegetabiliska eller animaliska oljor eller fetter eller produkter av sådana oljor eller fetter med en produktion av 1. mer än 18 750 ton per kalenderår, om produktionen baseras på animaliska råvaror, eller 2. mer än 75 000 ton per kalenderår, om produktionen baseras på enbart vegetabiliska råvaror. Tillståndsplikten gäller inte om verksamheten är tillståndspliktig enligt 4, 5, 8, 9, 12, 13 eller 15 §.
5 kap 18 §	15.190	-		B	Anläggning för framställning eller raffinering av vegetabiliska eller animaliska oljor eller fetter eller produkter av sådana oljor eller fetter med en produktion av 1. mer än 5 000 ton men högst 18 750 ton per kalenderår, om produktionen baseras på animaliska råvaror, eller 2. mer än 5 000 ton men högst 75 000 ton per kalenderår, om produktionen baseras på vegetabiliska råvaror. Tillståndsplikten gäller inte om verksamheten är tillståndspliktig enligt 4, 5, 8, 9, 12, 13, 15 eller 17 §.
5 kap 19 §	15.200	-	10	C	Anläggning för framställning eller raffinering av vegetabiliska eller animaliska oljor eller fetter eller produkter av sådana oljor eller fetter med en produktion av mer än 100 ton men högst 5 000 ton kalenderår. Anmälningsplikten gäller inte om verksamheten är tillstånds- eller anmälningspliktig enligt 4, 5, 6, 8, 9, 10, 11, 12, 13 eller 14 § eller om verksamheten endast avser mjölkprodukter.
					<b>Glass</b>
5 kap 20 §	15.210	-		B	Anläggning för tillverkning av glass med en produktion av 1. mer än 15 000 ton men högst 18 750 ton per kalenderår om produktionen baseras på animaliska råvaror, eller 2. mer än 15 000 ton men högst 75 000 ton per kalenderår om produktionen baseras på endast vegetabiliska råvaror. Tillståndsplikten gäller inte om verksamheten är tillståndspliktig enligt 4, 8, 9, 12 eller 15 §.
5 kap 21 §	15.220	-	6	C	Anläggning för tillverkning av glass med en produktion av mer än 10 ton men högst 15 000 ton per kalenderår. Anmälningsplikten gäller inte om verksamheten är tillståndspliktig enligt 4, 8, 9, 12 eller 15 §.
	15.2200 1 (15.225)	-	4H	U	Anläggning för tillverkning av glass för en produktion av högst 10 ton per kalenderår.



					Punkten gäller inte restauranger, butiker, caféer och liknande med huvudsaklig servering eller försäljning till allmänheten.
					<b>Råsprit och alkoholhaltiga drycker</b>
5 kap 22 §	15.230	-		B	Anläggning för framställning av råsprit eller alkoholhaltig dryck genom jäsnings eller destillation med en produktion av mer än 5 000 ton men högst 75 000 ton ren etanol per kalenderår. Tillståndsplikten gäller inte om verksamheten är tillståndspliktig enligt 8 §.
5 kap 23 §	15.240	-	20 12 8	C	Anläggning för framställning av råsprit eller alkoholhaltig dryck genom jäsnings eller destillation motsvarande en årlig produktion av mer än 10 ton men högst 5 000 ton ren etanol per kalenderår. Anmälningsplikten gäller inte om verksamheten är tillståndspliktig enligt 8 §. a) mer än 500 ton men högst 5000 ton ren etanol per kalenderår. b) mer än 100 ton men högst 500 ton ren etanol per kalenderår. c) mer än 10 ton men högst 100 ton ren etanol per kalenderår.
					<b>Malt, maltdrycker och läskedrycker</b>
5 kap 24 §	15.250	-		B	Bryggeri eller annan anläggning för framställning av malt, maltdryck eller läskedryck med en produktion av mer än 10 000 ton men högst 75 000 ton per kalenderår. Tillståndsplikten gäller inte om verksamheten är tillståndspliktig enligt 8 §.
5 kap 25 §	15.260	-	16	C	Bryggeri eller annan anläggning för framställning av malt, maltdryck eller läskedryck med en produktion av mer än 1 000 ton men högst 10 000 ton per kalenderår. Anmälningsplikten gäller inte om verksamheten är tillståndspliktig enligt 8 §.
-	15.2600 1 (15.265)	-	6	U	Bryggeri eller annan anläggning för framställning av malt, maltdryck eller läskedryck med en produktion av högst 1 000 ton per kalenderår. Punkten gäller inte restauranger, butiker, caféer och liknande med huvudsaklig servering eller försäljning till allmänheten.

					<b>Jäst</b>
5 kap 26 §	15.270	-		B	Tillverkning av jäst med en produktion av mer än 100 ton men högst 75 000 ton per kalenderår eller för framställning av startkulturer av mikroorganismer för livsmedelsindustri eller jordbruk, om anläggningen har en sammanlagd reaktorvolym om minst tio kubikmeter.  Tillståndsplikt gäller inte om verksamheten är tillståndspliktig enligt 8 §.
					<b>Kafferostning</b>
5 kap 27 §	15.280	-	20 8	C	Anläggning för rostning av mer än 100 ton men högst 75 000 ton kaffe per kalenderår.  Anmälningssplikten gäller inte om verksamheten är tillståndspliktig enligt 8 §.  a) Rostning av mer än 3 000 ton kaffe per kalenderår. b) Rostning av mer än 100 ton men högst 3 000 ton kaffe per kalenderår.
					<b>Paketering av livsmedel</b>
5 kap 28 §	15.310	-	6	C	Anläggning för yrkesmässig industriell förpackning av animaliska eller vegetabiliska produkter som inte sker i någon tillstånds- eller anmälningsspliktig verksamhet enligt någon av 1–27 §§.
					<b>6 KAP TEXTILVAROR</b>
6 kap 1 §	17.10-i	6,2		B	Anläggning för förbehandling eller färgning av mer än 10 ton textilfibrer eller textilier per dygn eller mer än 2 500 ton textilfibrer eller textilier per kalenderår.
6 kap 2 §	17.20	-		B	Anläggning för förbehandling eller färgning av mer än 200 ton men högst 2 500 ton textilfibrer eller textilier per kalenderår eller för annan beredning av mer än 200 ton textilmaterial per kalenderår.  Tillståndsplikten gäller inte om verksamheten 1. är tillståndspliktig enligt 1 §, eller 2. inte medför utsläpp av avloppsvatten eller utsläpp till luft av mer än 3 ton flyktiga organiska föreningar per kalenderår.  a) hantering av mer än 1 000 ton men högst 2 500 ton textilfibrer eller textilier per kalenderår b) hantering av mer än 200 ton men högst 1000 ton textilfibrer eller textilier per kalenderår
6 kap 3 §	17.30	-	10	C	Anläggning för förbehandling, färgning eller annan beredning av mer än 10 ton men högst 200 ton textilmaterial per kalenderår.  Anmälningssplikten gäller inte om verksamheten är tillståndspliktig enligt 1 §.

7 KAP PÄLS, SKINN OCH LÄDER					
7 kap 1 §	18.10-i	6,3		B	Anläggning för garvning av mer än 12 ton hudar eller skinn per dygn eller mer än 3 000 ton hudar eller skinn per kalenderår.
7 kap 2 §	18.20	-		B	Anläggning för garvning av mer än 100 ton men högst 3 000 ton hudar eller skinn per kalenderår eller för annan beredning av mer än 100 ton hudar eller skinn.  Tillståndsplikten gäller inte om verksamheten är tillståndspliktig enligt 1 §.  a) garvning av mer än 1 000 ton produkter per kalenderår b) garvning av mer än 100 ton men högst 1 000 ton produkter per kalenderår c) annan beredning av hudar och skinn än garvning
7 kap 3 §	18.30	-	10	C	Anläggning för garvning eller annan beredning av mer än 2 ton men högst 100 ton hudar eller skinn per kalenderår. Anmälningsplikten gäller inte om verksamheten är tillståndspliktig enligt 1 §.
8 KAP TRÄVAROR					
Kemikaliebehandling av trä och träprodukter					
8 kap 1 §	20.05-i	6.10		B	Anläggning för behandling av trä eller träprodukter med kemikalier med en produktion av mer än 75 kubikmeter behandlat trä eller träprodukter per dygn eller mer än 18 750 kubikmeter behandlat trä eller träprodukter per kalenderår.  Tillståndsplikt gäller inte om verksamheten endast avser behandling mot blånadssvamp.
8 kap 2 §	20.10	-	16	C	Anläggning för behandling av trä eller träprodukter med kemikalier med en produktion av högst 75 kubikmeter behandlat trä eller träprodukter per dygn eller högst 18 750 kubikmeter behandlat trä eller träprodukter per kalenderår.  Anmälningsplikten gäller inte om verksamheten endast avser behandling mot blånadssvamp.
Sågning, hyvling och svarvning av trä					
8 kap 3 §	20.20	-		B	Sågverk eller annan anläggning för tillverkning av träprodukter genom sågning, hyvling eller svarvning för en produktion av mer än 70 000 kubikmeter per kalenderår.  a) mer än 500 000 kubikmeter per kalenderår b) mer än 200 000 kubikmeter men högst 500 000 kubikmeter per kalenderår c) mer än 70 000 kubikmeter men högst 200 000 kubikmeter per kalenderår.

8 kap 4 §	20.30	-		C	<p>Sågverk eller annan anläggning för tillverkning av träprodukter genom sågning, hyvling eller svarvning för en produktion av mer än 6 000 kubikmeter per kalenderår.</p> <p>Anmälningsplikten gäller inte om verksamheten inte är tillståndspliktig enligt 3 §.</p> <p>Sågverk</p> <p>a) mer än 30 000 kubikmeter men högst 70 000 kubikmeter per kalenderår</p> <p>b) mer än 6 000 kubikmeter men högst 30 000 kubikmeter per kalenderår</p> <p>Annan anläggning</p> <p>a) mer än 30 000 kubikmeter men högst 70 000 kubikmeter per kalenderår</p> <p>b) mer än 6 000 kubikmeter men högst 30 000 kubikmeter per kalenderår</p>
			25		
			16		
			16		
			8		
-	20.3001 (20.35)	-		U	<p>Sågverk eller annan anläggning för tillverkning av träprodukter genom sågning, hyvling eller svarvning för en produktion av högst 6 000 kubikmeter per kalenderår.</p> <p>a) mer än 1 000 men högst 6 000 kubikmeter</p> <p>b) högst 1 000 kubikmeter</p>
			4 tim		

					Träbaserade bränslen och bränslen av jordbruksprodukter
8 kap 5 §	20.40	-		C	<p>Anläggning för framställning eller bearbetning av träbaserat bränsle, eller av bränsleprodukter som är baserade på skogs- eller jordbruksprodukter, i form av</p> <p>1. träull, trämjöl, flis, spån eller liknande, baserad på mer än 1 000 kubikmeter fast mått eller 3 000 kubikmeter löst mått råvara per kalenderår, eller</p> <p>2. pellets eller briketter, baserad på mer än 5 000 kubikmeter råvara per kalenderår.</p> <p>Anmälningsplikten gäller inte tillfällig flisning.</p> <p>a) träull, trämjöl, flis, spån eller liknande, baserad på mer än 100 000 kubikmeter fast mått eller på mer än 150 000 kubikmeter löst mått råvara per kalenderår.</p> <p>b) träull, trämjöl, flis, spån eller liknande, baserad på mer än 30 000 men högst 100 000 kubikmeter fast mått eller på mer än 50 000 men högst 150 000 kubikmeter löst mått råvara per kalenderår.</p> <p>c) träull, trämjöl, flis, spån eller liknande, baserad på mer än 10 000 kubikmeter men högst 30 000 kubikmeter fast mått eller på mer än 20 000 men högst 50 000 kubikmeter löst mått råvara per kalenderår.</p> <p>d) träull, trämjöl, flis, spån eller liknande, baserad på mer än 1 000 kubikmeter men högst 10 000 kubikmeter fast mått eller på mer än 3 000 kubikmeter men högst 20 000 kubikmeter löst mått råvara per kalenderår.</p> <p>e) pellets eller briketter, baserad på mer än 5 000 kubikmeter råvara per kalenderår.</p>
			20		
			16		
			12		
			8		
			10		

					Träbaserade skivor, fanér, plywood och spån
8 kap 6 §	20.50-i	6.1c		B	Anläggning med en produktion av mer än 600 kubikmeter per dygn eller mer än 150 000 kubikmeter per kalenderår av OSB-skivor, träfiberskivor eller spånskivor.
8 kap 7 §	20.60	-	16 8	C	Anläggning för tillverkning av 1. fanér eller plywood, eller 2. högst 600 kubikmeter per dygn eller högst 150 000 kubikmeter per kalenderår av OSB-skivor, träfiberskivor, spånskivor eller andra produkter av spån. a) mer än 10 000 kubikmeter per kalenderår b) högst 10 000 kubikmeter per kalenderår
					Lagring av timmer
8 kap 8 §	20.70	-		B	Anläggning för lagring av 1. mer än 20 000 kubikmeter timmer fast mått under bark (m <sup>3</sup> fub) på land med begjutning av vatten, eller 2. mer än 10 000 kubikmeter timmer fast mått under bark (m <sup>3</sup> fub) i vatten. Tillståndsplikten gäller inte om verksamheten är anmälningspliktig enligt 10 §.
8 kap 9 §	20.80	-	6 10 15 10 15	C	Anläggning för lagring av 1. mer än 2 000 kubikmeter timmer fast mått under bark (m <sup>3</sup> fub), om lagringen sker på land utan vattenbegjutning, 2. mer än 500 kubikmeter timmer fast mått under bark (m <sup>3</sup> fub), om lagringen sker på land med vattenbegjutning och inte är tillståndspliktig enligt 8 §, eller 3. mer än 500 kubikmeter timmer fast mått under bark (m <sup>3</sup> fub) i vatten, om lagringen inte är tillståndspliktig enligt 8 §. a) mer än 2 000 kubikmeter på land utan vattenbegjutning. b) mer än 500 kubikmeter men högst 10 000 kubikmeter på land med vattenbegjutning. c) mer än 10 000 kubikmeter men högst 20 000 kubikmeter på land med vattenbegjutning d) mer än 500 kubikmeter men högst 5 000 kubikmeter i vatten. e) mer än 5 000 kubikmeter men högst 10 000 kubikmeter i vatten.
8 kap 10 §	20.90	-	4	C	Anläggning för lagring av timmer som inte sker i eller nära vattentäkt, om lagringen har pågått mer än sex veckor, behövs med anledning av storm eller orkan och omfattar 1. mer än 20 000 kubikmeter timmer fast mått under bark (m <sup>3</sup> fub) på land med begjutning av vatten, eller 2. mer än 10 000 kubikmeter timmer fast mått under bark (m <sup>3</sup> fub) i vatten.
-	20.9001 (20.91)	-	2H	U	Anläggning för lagring av timmer som inte sker i eller nära vattentäkt, om lagringen har pågått mer än sex veckor, behövs med anledning av

					storm eller orkan och omfattar mer än 500 kubikmeter timmer fast mått under bark (m <sup>3</sup> fub) på land med vattenbegjutning eller lagring i vatten.
					<b>Behandling mot blånadssvamp</b>
8 kap 11 §	20.91	-	9	C	Anläggning för behandling av trä och träprodukter mot blånadssvamp. Anmälningsplikten gäller inte om verksamheten är tillstånds- eller anmälningspliktig enligt 1 eller 2 §.
					<b>9 KAP MASSA, PAPPER OCH PAPPERSVAROR</b>
9 kap 3 §	21.40	-		B	Anläggning för framställning i industriell skala av högst 20 ton per dygn eller högst 7 300 ton per kalenderår av papper, papp eller kartong.
					<b>10 KAP FOTOGRAFISK OCH GRAFISK PRODUKTION</b>
10 kap 1 §	22.10	-	20	C	Rulloffsettryckeri där tryckning sker med heatsetfärg. Anmälningsplikten gäller inte om verksamheten är tillstånds- eller anmälningspliktig enligt 19 kap. 2, 3 eller 4 §.
10 kap 2 §	22.20	-	10	C	Anläggning med tillverkning av metallklichéer.
10 kap 3 §	22.30	-		B	Anläggning med utsläpp av processavloppsvatten där mer än 50 000 kvadratmeter fotografiskt material i form av film eller papperskopior framkallas per kalenderår.
10 kap 4 §	22.40	-		C	Anläggning <ul style="list-style-type: none"> <li>1. utan utsläpp av processavloppsvatten där mer än 50 000 kvadratmeter fotografiskt material i form av film eller papperskopior framkallas per kalenderår, eller</li> <li>2. med utsläpp av processavloppsvatten där mer än 5 000 kvadratmeter fotografiskt material i form av film eller papperskopior framkallas per kalenderår, om verksamheten inte är tillståndspliktig enligt 3 §. <ul style="list-style-type: none"> <li>a) Utan utsläpp av processavloppsvatten där mer än 50 000 kvadratmeter framkallas per kalenderår.</li> <li>b) Med utsläpp av processavloppsvatten där mer än 15 000 kvadratmeter men högst 50 000 kvadratmeter framkallas per kalenderår.</li> <li>c) Med utsläpp av processavloppsvatten där mer än 5 000 kvadratmeter men högst 15 000 kvadratmeter framkallas per kalenderår.</li> </ul> </li> </ul>

					<b>11 KAP STENKOLSPRODUKTER, RAFFINERADE PETROLEUMPRODUKTER OCH KÄRNBRÄNSLE</b>
11 kap 6 §	23.20	-		B	Anläggning för tillverkning av produkter ur kol, om verksamheten inte är tillståndspliktig enligt 2, 3, 4 eller 5 § eller 17 kap. 4 §.
					<b>12 KAP KEMISKA PRODUKTER</b>

Organiska kemikalier					
12 kap 2 §	24.02-i	4.1a-k, 4.2a-e, 4.4, 4.5, 4.6		B	Anläggning för att genom kemisk eller biologisk reaktion i industriell skala tillverka högst 20 000 ton enkla kolväten per kalenderår.
12 kap 4 §	24.04-i			B	Anläggning för att genom kemisk eller biologisk reaktion i industriell skala tillverka högst 20 000 ton syrenehållande organiska föreningar per kalenderår.
12 kap 6 §	24.06-i			B	Anläggning för att genom kemisk eller biologisk reaktion i industriell skala tillverka högst 20 000 ton svavelinnehållande organiska föreningar per kalenderår.
12 kap 8 §	24.08-i			B	Anläggning för att genom kemisk eller biologisk reaktion i industriell skala tillverka högst 20 000 ton kväveinnehållande organiska föreningar per kalenderår.
12 kap 10 §	24.10-i			B	Anläggning för att genom kemisk eller biologisk reaktion i industriell skala tillverka högst 20 000 ton fosforinnehållande organiska föreningar per kalenderår
12 kap 12 §	24.12-i			B	Anläggning för att genom kemisk eller biologisk reaktion i industriell skala tillverka högst 20 000 ton halogenerade kolväten per kalenderår
12 kap 14 §	24.14-i			B	Anläggning för att genom kemisk eller biologisk reaktion i industriell skala tillverka högst 20 000 ton metallorganiska föreningar per kalenderår
12 kap 16 §	24.16-i			B	Anläggning för att genom kemisk eller biologisk reaktion i industriell skala tillverka högst 20 000 ton plaster per kalenderår
12 kap 18 §	24.18-i			B	Anläggning för att genom kemisk eller biologisk reaktion i industriell skala tillverka högst 20 000 ton syntetgummi per kalenderår
12 kap 20 §	24.20-i			B	Anläggning för att genom kemisk eller biologisk reaktion i industriell skala tillverka högst 20 000 ton färgämnen eller pigment per kalenderår
12 kap 22 §	24.22-i			B	Anläggning för att genom kemisk eller biologisk reaktion i industriell skala tillverka högst 20 000 ton ytaktiva ämnen eller tensider per kalenderår
Oorganiska kemikalier					
12 kap 24 §	24.24-i			B	Anläggning för att genom kemisk eller biologisk reaktion i industriell skala tillverka högst 20 000 ton gaser per kalenderår
12 kap 26 §	24.26-i			B	Anläggning för att genom kemisk eller biologisk reaktion i industriell skala tillverka högst 20 000 ton syror per kalenderår
12 kap 28 §	24.28-i			B	Anläggning för att genom kemisk eller biologisk reaktion i industriell skala tillverka högst 20 000 ton baser per kalenderår
12 kap 30 §	24.30-i			B	Anläggning för att genom kemisk eller biologisk reaktion i industriell skala tillverka högst 20 000 ton salter per kalenderår

12 kap 32 §	24.32-i			B	Anläggning för att genom kemisk eller biologisk reaktion i industriell skala tillverka högst 20 000 ton icke-metaller, metalloxider eller andra oorganiska föreningar per kalenderår
-------------	---------	--	--	---	--

					<b>Gödselmedel</b>
12 kap 34 §	24.34-i			B	Anläggning för att genom kemisk eller biologisk reaktion i industriell skala per kalenderår tillverka högst 20 000 ton enkla eller sammansatta gödselmedel baserade på fosfor, kväve eller kalium
					<b>Växtskyddsmedel och biocider</b>
12 kap 36 §	24.36-i			B	Anläggning för att genom kemisk eller biologisk reaktion i industriell skala tillverka högst 1 000 ton växtskyddsmedel eller biocider per kalenderår
12 kap 37 §	24.37			B	Anläggning för tillverkning i industriell skala av biotekniska organismer för bekämpningsändamål
					<b>Läkemedel</b>
12 kap 39 §	24.39-i			B	Anläggning för att genom kemisk eller biologisk reaktion i industriell skala tillverka högst 1 000 ton läkemedel, även mellanprodukter, per kalenderår
12 kap 40 §	24.40		28 16 9 4	C	Anläggning för att genom endast fysikaliska processer tillverka läkemedel (farmaceutisk tillverkning). Anmälningssplikten gäller inte apotek eller sjukhus eller om verksamheten är tillståndspliktig enligt 19 kap 3 §. a) mer än 100 ton kalenderår. b) mer än 10 ton men högst 100 ton per kalenderår. c) mer än 500 kg men högst 10 ton per kalenderår. d) högst 500 kg per kalenderår.
12 kap 41 §	24.41		8	C	Anläggning för behandling av mellanprodukter. Anmälningssplikten gäller inte om verksamheten är tillstånds- eller anmälningsspliktig enligt någon av 1-40 eller 42-47 §§.
					<b>Sprängämnen</b>
12 kap 43 §	24.43-i			B	Anläggning för att genom kemisk eller biologisk reaktion i industriell skala tillverka högst 1 000 ton sprängämnen per kalenderår
					<b>Annat kemisk tillverkning</b>
12 kap 44 §	24.44		8	C	Anläggning för att genom kemiska eller biologiska reaktioner yrkesmässigt tillverka organiska eller oorganiska ämnen, i försöks-, pilot- eller laboratorieskala eller annan icke industriell skala.
12 kap 45 §	24.45			B	Anläggning för att genom endast fysikaliska processer i industriell skala tillverka 1. gas- eller vätskeformiga kemiska produkter, 2. läkemedelssubstanser genom extraktion ur biologiskt material, 3. sprängämnen, 4. pyrotekniska artiklar, eller 5. ammunition. Tillståndsplikten gäller inte



				<p>1. tillverkning av mindre än 100 ton per kalenderår, om det i verksamheten inte används eller tillverkas någon kemisk produkt som</p> <p>a) enligt föreskrifter som har meddelats av Kemikalieinspektionen är klassificerad eller uppfyller kriterierna för att klassificeras med de riskfraser som ingår i faroklasserna ”mycket giftig”, ”giftig”, ”frätande”, ”cancerframkallande”, ”mutagen”, ”reproduktionstoxisk” eller ”miljöfarlig”, eller</p> <p>b) enligt Europaparlamentets och rådets förordning (EG) nr 1272/2008 av den 16 december 2008 om klassificering, märkning och förpackning av ämnen och blandningar, ändring och upphävande av direktiven 67/548/EEG och 1999/45/EG samt ändring av förordning (EG) nr 1907/2006 uppfyller kriterierna för att klassificeras i faroklasserna ”akut toxicitet kategori 1”, ”akut toxicitet kategori 2”, ”akut toxicitet kategori 3”, ”specifik organtoxicitet enstaka exponering kategori 1”, ”specifik organtoxicitet upprepad exponering kategori 1”, ”frätande på huden kategori 1A”, ”frätande på huden kategori 1B”, ”frätande på huden kategori 1C”, ”cancerogenitet kategori 1A”, ”cancerogenitet kategori 1B”, ”cancerogenitet kategori 2”, ”mutagenitet i könsceller kategori 1A”, ”mutagenitet i könsceller kategori 1B”, ”mutagenitet i könsceller kategori 2”, ”reproduktionstoxicitet kategori 1A”, ”reproduktionstoxicitet kategori 1B”, ”reproduktionstoxicitet kategori 2”, ”farligt för vattenmiljön kategori akut 1”, ”farligt för vattenmiljön kategori kronisk 1”, ”farligt för vattenmiljön kategori kronisk 2”, ”farligt för vattenmiljön kategori kronisk 3”, ”farligt för vattenmiljön kategori kronisk 4” eller ”farligt för ozonskiktet”,</p> <p>2. tillverkning av färg eller lack, om tillverkningen uppgår till högst 1 000 ton per kalenderår,</p> <p>3. tillverkning av rengöringsmedel eller kroppsvårds-, kosmetik- eller hygienprodukter, om tillverkningen uppgår till högst 2 000 ton per kalenderår,</p> <p>4. tillverkning av gasformiga kemiska produkter genom destillation, eller</p> <p>5. om verksamheten är tillståndspliktig enligt 19 kap.</p> <p>a) verksamheten avser gas- eller vätskeformiga kemiska produkter</p> <p>b) verksamheten avser läkemedelssubstanser</p> <p>c) verksamheten avser sprängämnen</p> <p>d) verksamheten avser pyrotekniska artiklar</p> <p>e) verksamheten avser ammunition</p>	
12 kap 46 §	24.46		9	C	<p>Anläggning för att genom endast fysikaliska processer i industriell skala tillverka</p> <p>1. naturläkemedel genom extraktion ur biologiskt material,</p> <p>2. mer än 10 ton färg eller lack per kalenderår, om verksamheten inte är tillståndspliktig enligt 45 §,</p> <p>3. mer än 10 ton rengöringsmedel eller kroppsvårds-, kosmetik- eller hygienprodukter per kalenderår, om verksamheten inte är tillståndspliktig enligt 45 §,</p> <p>4. mer än 5 000 ton gasformiga kemiska produkter per kalenderår, om tillverkningen sker genom destillation, eller</p> <p>5. andra kemiska produkter, om verksamheten inte är tillståndspliktig enligt 45 §.</p>

					Anmälningsplikten gäller inte om verksamheten är tillståndspliktig enligt 19 kap. 3 §.
12 kap 47 §	24.47		16	C	Anläggning för att genom endast fysikaliska processer, i försöks-, pilot- eller laboratorieskala eller annan icke industriell skala, yrkesmässigt tillverka <ol style="list-style-type: none"> <li>1. sprängämnen,</li> <li>2. pyrotekniska artiklar,</li> <li>3. ammunition,</li> <li>4. mer än 10 ton färg eller lack per kalenderår,</li> <li>5. mer än 10 ton rengöringsmedel eller kroppsvårds-, kosmetik- eller hygienprodukter per kalenderår, eller</li> <li>6. andra kemiska produkter.</li> </ol>
					<b>13 KAP GUMMI OCH PLASTVAROR</b>
13 kap 1 §	25.10	-		B	Anläggning för att genom vulkning tillverka gummivaror, om produktionen baseras på mer än 2 000 ton ovulkad gummiblandning per kalenderår. Tillståndsplikten gäller inte om verksamheten är tillståndspliktig enligt 19 kap. 3 §. <ol style="list-style-type: none"> <li>a) mer än 2 000 ton men högst 10 000 ton ovulkad gummiblandning per kalenderår</li> <li>b) mer än 10 000 ton ovulkad gummiblandning per kalenderår</li> </ol>

13 kap 2 §	25.11	-	30 16 14 8	C	Anläggning för att genom vulkning tillverka gummivaror, om produktionen baseras på mer än 1 ton ovulkad gummiblandning per kalenderår. Anmälningsplikten gäller inte om verksamheten är tillstånds- eller anmälningspliktig enligt 1 § eller 19 kap. 3 eller 4 §. <ol style="list-style-type: none"> <li>a) mer än 500 ton men högst 2 000 ton ovulkad gummiblandning per kalenderår.</li> <li>b) mer än 100 ton men högst 500 ton ovulkad gummiblandning per kalenderår</li> <li>c) mer än 50 ton men högst 100 ton ovulkad gummiblandning per kalenderår.</li> <li>d) mer än 1 ton men högst 50 ton ovulkad gummiblandning per kalenderår.</li> </ol>
13 kap 3 §	25.20	-		B	Anläggning för att genom ytterligare polymerisation tillverka produkter av <ol style="list-style-type: none"> <li>1. polyuretan utan användning av toluendiisocyanat, om produktionen baseras på mer än 200 ton plastråvara per kalenderår,</li> <li>2. polyuretan med användning av toluendiisocyanat, om produktionen baseras på mer än 20 ton plastråvara per kalenderår, eller</li> <li>3. annan plast, om produktionen baseras på mer än 20 ton plastråvara per kalenderår. <ol style="list-style-type: none"> <li>a) polyuretan utan användning av toluendiisocyanat, om produktionen baseras på mer än 200 ton plastråvara per kalenderår.</li> </ol> </li> </ol>

					<p>b) polyuretan med användning av toluendiisocyanat, om produktionen baseras på mer än 500 ton plastråvara per kalenderår, eller annan plast om produktionen baseras på mer än 500 ton plastråvara per kalenderår.</p> <p>c) polyuretan med användning av toluendiisocyanat, om produktionen baseras på mer än 20 ton men högst 500 ton plastråvara per kalenderår, eller annan plast om produktionen baseras på mer än 20 ton men högst 500 ton plastråvara per kalenderår.</p>
13 kap 4 §	25.30	-	12	C	<p>Anläggning för att genom ytterligare polymerisation tillverka produkter av plast, om</p> <ol style="list-style-type: none"> <li>1. produktionen baseras på mer än 1 ton plastråvara per kalenderår, och</li> <li>2. verksamheten inte är tillståndspliktig enligt 3 §.</li> </ol>
13 kap 5 §	25.40	-		B	Anläggning för flamlaminering med plast.
13 kap 6 §	25.50	-	8 4 20 12 8 6 4	C	<p>Anläggning där produktionen baseras på mer än 1 ton plastråvara per kalenderår och inte omfattar ytterligare polymerisation, för</p> <ol style="list-style-type: none"> <li>1. tillverkning av produkter av plast förutom endast mekanisk montering eller mekanisk bearbetning, eller</li> <li>2. beläggning eller kalandrering med plast.</li> </ol> <p>Anmälningsplikten gäller inte om verksamheten är tillståndspliktig eller anmälningspliktig enligt 19 kap. 3 eller 4 §.</p> <ol style="list-style-type: none"> <li>a) Mer än 200 ton plastråvara per kalenderår.</li> <li>b) Mer än 1 ton men högst 200 ton plastråvara per kalenderår.</li> <li>c) Mer än 20 ton plastråvara per kalenderår för beläggning eller kalandrering med plast.</li> <li>d) Mer än 10 ton men högst 20 ton plastråvara per kalenderår för beläggning eller kalandrering med plast.</li> <li>e) Mer än 5 ton men högst 10 ton plastråvara per kalenderår för beläggning eller kalandrering med plast.</li> <li>f) Mer än 3 ton men högst 5 ton plastråvara per kalenderår för beläggning eller kalandrering med plast.</li> <li>g) Mer än 1 ton men högst 3 ton plastråvara per kalenderår för beläggning eller kalandrering med plast.</li> </ol>
					<b>14 KAP MINERALISKA PRODUKTER</b>
					<b>Glas, glasvaror och keramiska produkter</b>
14 kap 1 §	26.05-i			B	Anläggning för tillverkning av glas inklusive glasfiber med smältning av mer än 20 ton per dygn eller mer än 5 000 ton per kalenderår.
14 kap 2 §	26.10-i	3.3, 3.4		B	Anläggning för smältning av mineraler, inklusive tillverkning av mineralull, med smältning av mer än 20 ton per dygn eller mer än 5 000 ton per kalenderår.
14 kap 3 §	26.20	-		B	Anläggning för tillverkning av glas eller glasvaror som omfattar blandning av glasråvaror (mäng), smältning eller syrabehandling av glas, om verksamheten innebär att

					<ol style="list-style-type: none"> <li>1. mer än 5 ton glasråvaror med tillsats av bly- eller arsenikföreningar förbrukas per kalenderår, eller</li> <li>2. mer än 500 ton andra glasråvaror förbrukas per kalenderår.</li> </ol> <p>Tillståndsplikten gäller inte om verksamheten är tillståndspliktig enligt 1 eller 2 §.</p> <ol style="list-style-type: none"> <li>a) mer än 1 000 ton glasråvaror med tillsats av bly- eller arsenikföreningar förbrukas per kalenderår.</li> <li>b) mer än 5 ton men högst 1 000 ton glasråvaror med tillsats av bly- eller arsenikföreningar förbrukas per kalenderår.</li> <li>c) mer än 2 000 ton andra glasråvaror (än sådana med tillsats av bly- eller arsenikföreningar) förbrukas per kalenderår.</li> <li>d) mer än 500 ton men högst 2 000 ton andra glasråvaror (än sådana med tillsats av bly- eller arsenikföreningar) förbrukas per kalenderår.</li> </ol>
14 kap 4 §	26.30	-	8	C	<p>Anläggning för tillverkning av glas eller glasvaror som omfattar blandning av glasråvaror (mängd), smältning eller syrabehandling av glas, om verksamheten innebär att</p> <ol style="list-style-type: none"> <li>1. mer än 500 kilogram glasråvaror med tillsats av bly- eller arsenikföreningar förbrukas per kalenderår, eller</li> <li>2. mer än 5 ton andra glasråvaror förbrukas per kalenderår.</li> </ol> <p>Anmälningsplikten gäller inte om verksamheten är tillståndspliktig enligt 1, 2 eller 3 §.</p>
14 kap 5 §	26.40	-	16	C	<p>Anläggning för tillverkning av glasfiber, om verksamheten inte är tillståndspliktig enligt 1 §.</p>
14 kap 6 §	26.50-i	3,5		B	<p>Anläggning för att tillverka keramiska produkter genom bränning, särskilt takpannor, tegel, eldfast sten, kakel, stengods eller porslin, med en</p> <ol style="list-style-type: none"> <li>1. produktion av mer än 75 ton per dygn eller mer än 18 750 ton per kalenderår, eller</li> <li>2. ugnskapacitet på mer än fyra kubikmeter och med en sättningsdensitet på mer än 300 kilogram per kubikmeter.</li> </ol>
14 kap 7 §	26.51	-		B	<p>Anläggning för att genom bränning tillverka mer än 50 ton keramiska produkter per kalenderår, om glasyr med tillsats av tungmetaller används.</p>
14 kap 8 §	26.60	-	20	C	<p>Anläggning för tillverkning av mer än 100 ton keramiska produkter per kalenderår.</p> <p>Anmälningsplikten gäller inte om verksamheten är tillståndspliktig enligt 6 eller 7 §.</p>
					<b>Cement, betong, kalk, krita och gips</b>
14 kap 10 §	26.80	-		B	<p>Anläggning för tillverkning av cement.</p> <p>Tillståndsplikten gäller inte om verksamheten är tillståndspliktig enligt 9 §</p>
14 kap 11 §	26.90-i	3.1b		B	<p>Anläggning för tillverkning i ugn av mer än 50 ton kalk per dygn eller mer än 12 500 ton kalk per kalenderår.</p>
14 kap 12 §	26.100	-	16	C	<p>Anläggning för tillverkning av mer än 5 ton kalk, krita eller kalkprodukter per kalenderår.</p>

					Anmälningsplikten gäller inte om verksamheten är tillståndspliktig enligt 9, 10 eller 11 §.
-	<b>26.10001 (26.105)</b>	-	<b>4</b>	U	Anläggning för tillverkning av kalk, krita eller kalkprodukter för en produktion på högst 5 ton per kalenderår.
14 kap 13 §	<b>26.110</b>	-	<b>12</b>	C	Anläggning för tillverkning av mer än 500 ton 1. betong eller lättbetong per kalenderår, eller 2. varor av betong, lättbetong eller cement per kalenderår.
14 kap 14 §	<b>26.120</b>	-	<b>20</b>	C	Anläggning för tillverkning av mer än 500 ton varor av gips per kalenderår.
					<b>Andra mineraliska produkter</b>
14 kap 15 §	<b>26.130-i</b>	3,2		B	Anläggning för tillverkning av asbest eller asbestbaserade produkter.
14 kap 16 §	<b>26.140</b>	-		B	Anläggning för behandling eller omvandling av asbest. Tillståndsplikten gäller inte om verksamheten är tillståndspliktig enligt 15 § eller 4 kap 16 §
14 kap 17 §	<b>26.150</b>	-	<b>12</b>	C	Asfaltverk eller oljegrusverk 1. som ställs upp inom område med detaljplan eller områdesbestämmelser, eller 2. som ställs upp utanför område med detaljplan eller områdesbestämmelser i mer än 90 kalenderdagar under en tolv månaders period.
14 kap 18 §	<b>26.160</b>	-	<b>10</b>	C	Anläggning för tillverkning av varor av asfalt.
	<b>26.16001 (26.165)</b>	-	<b>10</b>	U	Anläggning för tillverkning av stenvaror genom bearbetning av block ur bruten sten, där den totalt bearbetade stenytan är större än 1 000 kvadratmeter per år eller den totalt hanterade mängden är större än 800 ton per år (stenhuggeri utanför stenbrott).
14 kap 19 §	<b>26.170-i</b>			B	Anläggning för tillverkning i ugn av mer än 50 ton per dygn eller mer än 12 500 ton magnesiumoxid per kalenderår.
14 kap 20 §	<b>26.180</b>	-	<b>12</b>	C	Anläggning för tillverkning av konstgjorda mineralfiber. Anmälningsplikten gäller inte om verksamheten är tillstånds- eller anmälningspliktig enligt någon annan bestämmelse i denna förordning
					<b>15 KAP STÅL OCH METALL</b>
15 kap 7 §	<b>27.32</b>	-		B	Anläggning för att behandla järnbaserade metaller genom kallvalsning av högst 100 000 ton stål per kalenderår. a) mer än 20 000 ton men högst 100 000 ton per kalenderår. b) högst 20 000 ton per kalenderår.
15 kap 8 §	<b>27.40-i</b>	2,4		B	Anläggning för att gjuta järn eller stål, om produktion är mer än 20 ton per dygn eller mer än 5 000 ton per kalenderår. a) mer än 5 000 ton men högst 10 000 ton järn eller stål per kalenderår där form- eller gjutsand används. b) mer än 10 000 ton järn eller stål per kalenderår där form- eller gjutsand används. c) mer än 5 000 ton men högst 10 000 ton järn eller stål per kalenderår där inte form- eller gjutsand används.

					d) mer än 10 000 ton järn eller stål per kalenderår där inte form- eller gjutsand används.
--	--	--	--	--	--

15 kap 9 §	27.50	-		B	Anläggning för att gjuta järn, stål, aluminium, zink eller magnesium, om produktionen är mer än 500 ton per kalenderår. Tillståndsplikten gäller inte om verksamheten är tillståndspliktig enligt 8 eller 14 §. a) mer än 1000 ton men högst 5 000 ton järn eller stål per kalenderår, eller mer än 1000 ton men högst 5 000 ton aluminium, zink eller magnesium per kalenderår. b) mer än 500 ton men högst 1 000 ton järn eller stål per kalenderår, eller mer än 500 ton men högst 1 000 ton aluminium, zink eller magnesium per kalenderår. c) mer än 1000 ton men högst 5 000 ton järn eller stål per kalenderår, eller mer än 1 000 ton men högst 5 000 ton aluminium, zink eller magnesium per kalenderår. d) mer än 500 ton men högst 1 000 ton järn eller stål per kalenderår, eller mer än 500 ton men högst 1 000 ton aluminium, zink eller magnesium per kalenderår.
15 kap 10 §	27.60	-	6	C	Anläggning för att gjuta järn, stål, aluminium, zink eller magnesium, om produktionen är mer än 10 ton per kalenderår. Anmälningsplikten gäller inte om verksamheten är tillståndspliktig enligt 8, 9 eller 14 §.
15 kap 12 §	27.80-i	2,5a		B	Anläggning för att av malm, koncentrat eller sekundärt råmaterial producera högst 1 000 ton icke-järnmetall per kalenderår, om produktionen sker genom metallurgiska, kemiska eller elektrolytiska processer. Tillståndsplikten gäller inte gjuterier.
15 kap 14 §	27.101-i	2.5b		B	I gjuteri eller annan anläggning smälta eller legera icke-järnmetaller, oavsett om metallerna är återvinningsprodukter eller inte, om produktion är mer än 20 ton per dygn eller mer än 5 000 ton per kalenderår. a) mer än 20 000 ton metaller per kalenderår. b) mer än 5000 ton men högst 20 000 metaller per kalenderår.
15 kap 15 §	27.110	-		B	Anläggning för att smälta eller legera icke-järnmetaller, oavsett om metallerna är återvinningsprodukter eller inte. Tillståndsplikten gäller inte om verksamheten är tillståndspliktig enligt 13 eller 14 § eller endast avser gjuterier. a) mer än 1 000 ton men högst 5 000 ton icke-järnmetall eller återvinningsprodukter. b) högst 1 000 ton icke-järnmetall eller återvinningsprodukter.
15 kap 16 §	27.120	-		B	Anläggning för yrkesmässig smälta eller raffinera icke-järnmetall ur annan råvara och genom andra processer än de som anges i 11-15 §§. Tillståndsplikten gäller inte gjuterier. a) mer än 80 000 ton per kalenderår. b) mer än 20 000 ton men högst 80 000 ton per kalenderår. c) mer än 3 000 ton men högst 20 000 ton per kalenderår. d) högst 3 000 ton per kalenderår.

15 kap 17 §	27.130	-		B	<p>Anläggning för gjutning av andra metaller än järn, stål, zink, aluminium och magnesium, om produktionen är mer än 50 ton per kalenderår.</p> <p>Tillståndsplikten gäller inte om verksamheten är tillståndspliktig enligt 13 eller 14 §.</p> <p>a) mer än 20 000 ton per kalenderår.  b) mer än 10 000 ton men högst 20 000 ton per kalenderår.  c) mer än 3 000 ton men högst 10 000 ton per kalenderår.  d) mer än 1 000 ton men högst 3 000 ton per kalenderår.  e) mer än 200 ton men högst 1 000 ton per kalenderår.  f) mer än 50 ton men högst 200 ton per kalenderår.</p>
-------------	--------	---	--	---	--

15 kap 18 §	27.140	-	8	C	<p>Anläggning för att gjuta andra metaller än järn, stål, zink, aluminium och magnesium, om produktionen är mer än 1 ton per kalenderår.</p> <p>Anmälningsplikten gäller inte om verksamheten är tillståndspliktig enligt 13, 14 eller 17 §.</p>
-	27.14001 (27.145)	-	2H	U	<p>Anläggning för att gjuta andra metaller än järn, stål, zink, aluminium och magnesium, om produktionen är högst 1 ton per kalenderår.</p>
					<p><b>16 KAP METALL- OCH PLASTYTBEHANDLING,  AVFETTNING OCH FÄRGBORTTAGNING</b></p>
16 kap 1 §	28.10-i	2,6		B	<p>Anläggning för kemisk eller elektrolytisk ytbehandling av metall eller plast, om behandlingsbadet har en sammanlagd volym av mer än 30 kubikmeter.</p> <p>a) verksamheten ger upphov till mer än 10 000 kubikmeter avloppsvatten per kalenderår.  b) verksamheten ger upphov till mer än 1 000 kubikmeter men högst 10 000 kubikmeter avloppsvatten per kalenderår.  c) verksamheten ger upphov till mer än 100 kubikmeter men högst 1 000 kubikmeter avloppsvatten per kalenderår.  d) verksamheten ger upphov till högst 100 kubikmeter avloppsvatten per kalenderår.</p>
16 kap 2 §	28.20	-		B	<p>Anläggning för kemisk eller elektrolytisk ytbehandling av metall eller plast, om</p> <ol style="list-style-type: none"> <li>behandlingsbadet har en sammanlagd volym som överstiger 1 kubikmeter men högst 30 kubikmeter, och</li> <li>verksamheten ger upphov till mer än 10 kubikmeter avloppsvatten per kalenderår.</li> </ol> <p>Tillståndsplikten gäller inte betning med betpasta.</p> <p>a) mer än 10 000 kubikmeter avloppsvatten per kalenderår.  b) mer än 1 000 kubikmeter men högst 10 000 kubikmeter avloppsvatten per kalenderår.  c) mer än 100 kubikmeter men högst 1 000 kubikmeter avloppsvatten per kalenderår.  d) mer än 10 kubikmeter men högst 100 kubikmeter avloppsvatten per kalenderår.</p>

16 kap 3 §	28.25	-	6 2	C	<p>Anläggning för kemisk eller elektrolytisk ytbehandling av metall eller plast.</p> <p>Anmälningssplikten gäller inte betning med betpasta eller om verksamheten är tillståndspliktig enligt 1 eller 2 §.</p> <p>a) om verksamheten ger upphov till mer än 1 kubikmeter avloppsvatten per kalenderår.</p> <p>b) om verksamheten ger upphov till högst 1 kubikmeter avloppsvatten per kalenderår.</p>
16 kap 4 §	28.30	-		B	<p>Anläggning för</p> <p>1. beläggning med metall på annat sätt än genom kemisk eller elektrolytisk ytbehandling, om verksamheten ger upphov till mer än 10 kubikmeter avloppsvatten per kalenderår, eller</p> <p>2. våttrumling av annan metall än aluminium eller stål, om verksamheten ger upphov till mer än 10 kubikmeter avloppsvatten per kalenderår.</p> <p>Tillståndsplikten gäller inte beläggning med metall som sker med vakuummetod.</p> <p>a) mer än 10 000 kubikmeter avloppsvatten per kalenderår.</p> <p>b) mer än 1 000 kubikmeter men högst 10 000 kubikmeter avloppsvatten per kalenderår.</p> <p>c) mer än 100 kubikmeter men högst 1 000 kubikmeter avloppsvatten per kalenderår.</p> <p>d) mer än 10 kubikmeter men högst 100 kubikmeter avloppsvatten per kalenderår.</p>
16 kap 5 §	28.40	-	8	C	<p>Anläggning för annan beläggning med metall än genom kemisk eller elektrolytisk ytbehandling, om verksamheten ger upphov till mer än 1 kubikmeter avloppsvatten per kalenderår.</p> <p>Anmälningssplikten gäller inte beläggning med metall som sker med vakuummetod eller om verksamheten är tillståndspliktig enligt 4 §.</p>
16 kap 6 §	28.50	-		B	<p>Anläggning för termisk ytbehandling i form av varmdoppning eller termisk sprutning med en metallförbrukning av mer än 2 ton per kalenderår.</p> <p>Tillståndsplikten gäller inte om verksamheten är tillståndspliktig enligt 15 kap. 3 §.</p> <p>Utan uppsamling och filter:</p> <p>a) metallförbrukning av mer än 10 000 ton per kalenderår.</p> <p>b) metallförbrukning av mer än 1 000 ton men högst 10 000 ton per kalenderår.</p> <p>c) metallförbrukning av mer än 100 ton men högst 1 000 ton per kalenderår.</p> <p>d) metallförbrukning av mer än 2 ton men högst 100 ton per kalenderår.</p> <p>Med uppsamling och filter:</p> <p>a) metallförbrukning av mer än 10 000 ton per kalenderår.</p> <p>b) metallförbrukning av mer än 1 000 ton men högst 10 000 ton per kalenderår.</p> <p>c) metallförbrukning av mer än 100 ton men högst 1 000 ton per kalenderår.</p> <p>d) metallförbrukning av mer än 2 ton men högst 100 ton per kalenderår.</p>



16 kap 7 §	28.71	-	4H	C	Blästra mer än 500 kvadratmeter yta. Anmälningssplikten gäller inte om verksamheten är anmälningsspliktig enligt 10 §.
16 kap 8 §	28.80	-		B	Anläggning för att med kemiska eller termiska metoder yrkesmässigt ta bort lack eller färg från mer än 50 ton metallgods per kalenderår Tillståndssplikten gäller inte om verksamheten är tillståndsspliktig enligt 19 kap. 2 eller 3 §.
16 kap 9 §	28.90	-	15	C	Anläggning för att med kemiska eller termiska metoder yrkesmässigt ta bort lack eller färg. Anmälningssplikten gäller inte om verksamheten är tillståndsspliktig enligt 8 § eller 19 kap. 2 eller 3 §.
16 kap 10 §	28.95	-	10 8	C	Anläggning för 1. vattenbaserad avfettning som ger upphov till mer än 10 kubikmeter avloppsvatten per kalenderår, om verksamheten inte är en fordonstvätt eller tillståndsspliktig enligt 19 kap. 2, 3, 4 eller 6 §, 2. betning med mer än 50 kilogram betpasta per kalenderår, om verksamheten ger upphov till avloppsvatten, 3. blästring av mer än 500 kvadratmeter yta per kalenderår, 4. våttrumling av mer än 1 ton metaller per kalenderår eller härdning av mer än 1 ton gods per kalenderår, 5. termisk ytbehandling med en metallförbrukning av mer än 50 kilogram men högst 2 ton per kalenderår, eller 6. metallbeläggning med vakuummetod med en metallförbrukning av mer än 500 kilogram per kalenderår. a) anläggning för produktion som omfattas av mer än två punkter ovan. b) anläggning för produktion som omfattas av högst två punkter ovan.
-	28.9501 (28.96)	-	8H	U	Anläggning, som omfattas av någon eller några av följande punkter, för 1. vattenbaserad avfettning som ger upphov till högst 10 kubikmeter avloppsvatten per kalenderår, om verksamheten inte är fordonstvätt eller tillståndsspliktig enligt någon av beskrivningarna i 19 kap. 1-5 §§, 2. betning med högst 50 kilogram betpasta per kalenderår, om verksamheten ger upphov till avloppsvatten, 3. blästring av högst 500 kvadratmeter yta per kalenderår, 4. våttrumling av högst 1 ton metaller per kalenderår eller härdning av högst 1 ton gods per kalenderår, 5. termisk ytbehandling med en metallförbrukning av högst 50 kilogram per kalenderår, eller 6. metallbeläggning med vakuummetod, om metallförbrukningen uppgår till högst 500 kilogram per kalenderår.
					17 KAP ELEKTRISKA ARTIKLAR
17 kap 2 §	31.20	-		B	Anläggning för att tillverka batterier eller ackumulatorer som inte innehåller kadmium, bly eller kvicksilver.
17 kap 3 §	31.30	-	8	C	Anläggning för att tillverka eller reparera ljuskällor som innehåller kvicksilver.

17 kap 6 §	31.60	-	15	C	Anläggning för att tillverka elektrisk tråd eller elektrisk kabel.
					<b>18 KAP METALLBEARBETNING</b>
					<b>Motorer, turbiner och reaktorer</b>
18 kap 1 §	34.10	-	12	C	Anläggning för tillverkning av fler än 100 fordonsmotorer per kalenderår.
18 kap 2 §	34.20	-	8	C	Provbänk för motorer, turbiner eller reaktorer.
					<b>Motorfordon</b>
18 kap 3 §	34.30	-		B	Anläggning för tillverkning och sammansättning per kalenderår av <ol style="list-style-type: none"> <li>1. fler än 25 000 motorfordon med en totalvikt per fordon som uppgår till högst 3,5 ton, eller</li> <li>2. fler än 1 000 motorfordon med en totalvikt per fordon som uppgår till mer än 3,5 ton.             <ol style="list-style-type: none"> <li>a) fler än 100 000 motorfordon men högst 200 000 motorfordon med en totalvikt per fordon som uppgår till högst 3,5 ton.</li> <li>b) fler än 25 000 motorfordon men högst 100 000 motorfordon med en totalvikt per fordon som uppgår till högst 3,5 ton.</li> <li>c) fler än 20 000 motorfordon med en totalvikt per fordon som uppgår till mer än 3,5 ton.</li> <li>d) fler än 1 000 motorfordon men högst 20 000 motorfordon med en totalvikt per fordon som uppgår till mer än 3,5 ton.</li> </ol> </li> </ol>
18 kap 4 §	34.40	-	20	C	Anläggning för tillverkning och sammansättning per kalenderår av <ol style="list-style-type: none"> <li>1. fler än 100 motorfordon med en totalvikt per fordon som uppgår till högst 3,5 ton, eller</li> <li>2. fler än 10 motorfordon med en totalvikt per fordon som uppgår till mer än 3,5 ton.</li> </ol> <p>Anmälningssplikten gäller inte om verksamheten är tillståndspliktig enligt 3§.</p>
-	34.4001 (34.45)	-	4	U	Anläggning för tillverkning och sammansättning per kalenderår av <ol style="list-style-type: none"> <li>a) högst 10 motorfordon med en totalvikt per fordon som uppgår till mer än 3,5 ton.</li> <li>b) högst 100 motorfordon med en totalvikt per fordon som uppgår till högst 3,5 ton, eller</li> </ol>
					<b>Järnvägsutrustning och flygplan</b>
18 kap 5 §	34.50	-	20	C	Anläggning för <ol style="list-style-type: none"> <li>1. tillverkning av järnvägsutrustning,</li> <li>2. tillverkning av flygplan, eller</li> <li>3. reparation av flygplan.</li> </ol>
					<b>Maskinell metallbearbetning</b>
18 kap 7 §	34.70	-		B	Anläggning där det förekommer maskinell metallbearbetning och där total tankvolym för skärvätskor, processoljor och hydrauloljor i metallbearbetningsmaskinerna är större än 20 kubikmeter, om verksamheten inte är tillståndspliktig enligt 3 eller 6 §.

					Med total tankvolym avses såväl volymen i ett fast centralt system för vätskor som volymen i lösa behållare som är kopplade antingen till metallbearbetningsmaskin eller till öppnade behållare som används för påfyllning av metallbearbetningsmaskin. a) total tankvolym för skärvätskor, processoljor och hydrauloljor i metallbearbetningsmaskinerna är större än 75 kubikmeter. b) total tankvolym för skärvätskor, processoljor och hydrauloljor i metallbearbetningsmaskinerna är större än 20 kubikmeter men högst 75 kubikmeter.
18 kap 8 §	34.80	-	25 18 12 8	C	Anläggning där det förekommer maskinell metallbearbetning och där total tankvolym för skärvätskor, processoljor och hydrauloljor i metallbearbetningsmaskinerna är större än 1 kubikmeter, om verksamheten inte är tillstånds- eller anmälningspliktig enligt 1, 2, 3, 4, 5, 6, 7, 9 eller 10 §. Med total tankvolym avses det samma som i 7 § andra stycket. a) större än 15 kubikmeter men högst 20 kubikmeter. b) större än 10 kubikmeter men högst 15 kubikmeter. c) större än 5 kubikmeter men högst 10 kubikmeter. d) större än 1 kubikmeter men högst 5 kubikmeter.
-	34.8501 (34.85)	-	4 tim	U	Anläggning där det förekommer maskinell metallbearbetning och där total tankvolym för skärvätskor, processoljor och hydrauloljor i metallbearbetningsmaskinerna är högst 1 kubikmeter. Med total tankvolym avses det samma som i 7 § andra stycket. a) mer än 200 liter men högst 1 kubikmeter b) högst 200 liter
-	34.8502 (34.86)	-	25 16 7 tim	U	Annan verkstad än som avses under punkterna 34.10 - 34.85 vars yta, inklusive yta för montering, uppgår till a) mer än 10 000 kvm b) mer än 5 000 men högst 10 000 kvm c) mer än 1 000 kvm men högst 5 000 kvm d) mer än 50 men högst 1 000 kvadratmeter
					<b>Gas- och oljeplattformar</b>
					<b>Skeppsvarv</b>
18 kap 10 §	35.20	-	8	C	Skeppsvarv
					<b>19 KAP FÖRBRUKNING AV ORGANISKA LÖSNINGSMEDEL</b>
19 kap 1 §	-	-	-	-	Med förbrukning avses i detta kapitel lösningsmedelstillförelsen minskad med den mängd som i tekniskt eller kommersiellt syfte återvinns för återanvändning där även återanvändning av lösningsmedel som bränsle ingår men inte lösningsmedel som slutligt bortskaffas som avfall.

19 kap 2 §	39.10-i	6,7		B	Anläggning för att appretera, trycka, bstryka, avfetta, vattenskyddsimpregnera, limma, måla, rengöra, impregnera eller på
------------	---------	-----	--	---	---

					annat sätt ytbehandla material, föremål eller produkter, om förbrukningen av organiska lösningsmedel är mer än 150 kilogram per timme eller mer än 200 ton per kalenderår.
19 kap 3 §	39.15	-		B	<p>Anläggning där det per kalenderår förbrukas</p> <ol style="list-style-type: none"> <li>1. mer än 5 ton halogenerade organiska lösningsmedel,</li> <li>2. mer än totalt 25 ton organiska lösningsmedel,</li> <li>3. mer än 50 ton organiska lösningsmedel i tillverkning av farmaceutiska produkter, eller</li> <li>4. mer än 100 ton organiska lösningsmedel i tillverkning av lack, tryckfärg, lim eller andra beläggningspreparat.</li> </ol> <p>Vid tillämpningen av första stycket ska inte sådana organiska lösningsmedel medräknas som omfattas av förordningen (2007:846) om fluorerade växthusgaser och ozonnedbrytande ämnen eller av föreskrifter som har meddelats med stöd av den förordningen.</p> <p>Tillståndsplikten gäller inte om verksamheten är tillståndspliktig enligt 2 §.</p> <p>Tillståndsplikten enligt första stycket 2 gäller inte sjukhus.</p> <ol style="list-style-type: none"> <li>a) mer än totalt 200 ton organiska lösningsmedel,</li> <li>b) mer än 5 ton halogenerade organiska lösningsmedel,</li> <li>c) mer än totalt 50 ton men högst 200 ton organiska lösningsmedel</li> <li>d) mer än totalt 25 ton men högst 50 ton organiska lösningsmedel,</li> <li>e) mer än 200 ton organiska lösningsmedel i tillverkning av farmaceutiska produkter</li> <li>f) mer än 50 ton men högst 200 ton organiska lösningsmedel i tillverkning av farmaceutiska produkter</li> <li>g) mer än 200 ton organiska lösningsmedel i tillverkning av lack, tryckfärg, lim eller andra beläggningspreparat.</li> <li>h) mer än 100 ton men högst 200 ton organiska lösningsmedel i tillverkning av lack, tryckfärg, lim eller andra beläggningspreparat.</li> </ol>
19 kap 4 §	39.30	-	10	C	<p>Anläggning där organiska lösningsmedel förbrukas per kalenderår med</p> <ol style="list-style-type: none"> <li>1. mer än 1 ton i ytrensning, om lösningsmedlet innehåller någon kemisk produkt, som <ol style="list-style-type: none"> <li>a) enligt föreskrifter som har meddelats av Kemikalieinspektionen har klassificerats med riskfraserna "misstänks kunna ge cancer" (R40), "kan ge cancer" (R45), "kan ge ärftliga genetiska skador" (R46), "kan ge cancer vid inandning" (R49), "kan ge nedsatt fortplantningsförmåga" (R60) eller "kan ge fosterskador" (R61), eller</li> <li>b) enligt Europaparlamentets och rådets förordning (EG) nr 1272/2008 av den 16 december 2008 om klassificering, märkning och förpackning av ämnen och blandningar, ändring och upphävande av direktiven 67/548/EEG och 1999/45/EG samt ändring av förordning (EG) nr 1907/2006 uppfyller kriterierna för att klassificeras i faroklasserna "cancerogenitet kategori 1A", "cancerogenitet kategori 1B", "cancerogenitet kategori 2", "mutagenitet i könsceller kategori 1A", "mutagenitet i könsceller kategori 1B", "reproduktionstoxicitet kategori 1A", eller "reproduktionstoxicitet kategori 1B",</li> </ol> </li> <li>2. mer än 2 ton i annan ytrensning,</li> <li>3. mer än 500 kilogram i fordonslackering, eller</li> </ol>

					4. mer än 1 kilogram i kemtvätt. Anmälningsplikten gäller inte om verksamheten är tillståndspliktig enligt 2 eller 3 §.
--	--	--	--	--	--

19 kap 5 §	39.35	-	8	C	Anläggning där organiska lösningsmedel förbrukas per kalenderår med mer än 500 kilogram i lackering av vägfordon till följd av reparation, underhåll eller dekoration som sker utanför tillverkningsanläggningar. Anmälningsplikten gäller inte om verksamheten är tillståndspliktig enligt 2 eller 3 §.
19 kap 6 §	39.50	-	10	C	Anläggning där det per kalenderår förbrukas 1. mer än 1 ton halogenerade organiska lösningsmedel, eller 2. mer än totalt 5 ton organiska lösningsmedel. Anmälningsplikten gäller inte om verksamheten är tillstånds- eller anmälningspliktig enligt 2, 3 eller 4 §.
-	39.5001 (39.51)	-	8 6 4	U	Anläggning där det per kalenderår förbrukas a) mer än 3 ton men högst 5 ton organiska lösningsmedel. b) mer än 500 kg men högst 3 ton organiska lösningsmedel. c) högst 1 ton halogenerade organiska lösningsmedel
-	39.5002 (39.54)	-	2H	U	Anläggning där det per kalenderår förbrukas högst 500 kg organiska lösningsmedel.
<b>20 KAP HANTERING AV BRÄNSLEN OCH ANDRA KEMISKA PRODUKTER</b>					
20 kap 1 §	39.60	-		B	Anläggning för lagring eller annan hantering av 1. gasformiga eller flytande petrokemiska produkter, oljor, petroleumprodukter eller brännbara gaser, om anläggningen har kapacitet för lagring av mer än 50 000 ton vid ett och samma tillfälle eller hantering av mer än 500 000 ton per kalenderår, 2. andra kemiska produkter, om lagringen eller hanteringen omfattar mer än 5 000 ton vid ett och samma tillfälle eller mer än 50 000 ton per kalenderår och produkterna a) enligt föreskrifter som har meddelats av Kemikalieinspektionen har klassificerats med de riskfraser som ingår i faroklasserna ”mycket giftig”, ”giftig”, ”frätande”, ”cancerframkallande”, ”mutagen”, ”reproduktionstoxisk” eller ”miljöfarlig”, eller b) enligt Europaparlamentets och rådets förordning (EG) nr 1272/2008 av den 16 december 2008 om klassificering, märkning och förpackning av ämnen och blandningar, ändring och upphävande av direktiven 67/548/EEG och 1999/45/EG samt ändring av förordning (EG) nr 1907/2006 uppfyller kriterierna för att klassificeras i faroklasserna ”akut toxicitet kategori 1”, ”akut toxicitet kategori 2”, ”akut toxicitet kategori 3”, ”specifik organtoxicitet enstaka exponering kategori 1”, ”specifik organtoxicitet upprepad exponering kategori 1”, ”frätande för huden kategori 1A”, ”frätande för huden kategori 1B”, ”frätande för huden kategori 1C”, ”cancerogenitet kategori 1A”, ”cancerogenitet kategori 1B”, ”cancerogenitet kategori 2”, ”mutagenitet i könsceller kategori 1A”,

					<p>”mutagenitet i könseller kategori 1B”, ”mutagenitet i könseller kategori 2”, ”reproduktionstoxicitet kategori 1A”, ”reproduktionstoxicitet kategori 1B”, ”reproduktionstoxicitet kategori 2”, ”farligt för vattenmiljön kategori akut 1”, ”farligt för vattenmiljön kategori kronisk 1”, ”farligt för vattenmiljön kategori kronisk 2”, ”farligt för vattenmiljön kategori kronisk 3”, ”farligt för vattenmiljön kategori kronisk 4” eller ”farligt för ozonskiktet, eller</p> <p>3. andra kemiska produkter än som avses i 1 och 2, om det i anläggningen lagras mer än 200 000 ton vid ett och samma tillfälle</p>
--	--	--	--	--	---

20 kap 2 §	39.70	-	10	C	<p>Anläggning för lagring av</p> <ol style="list-style-type: none"> <li>1. gasformiga eller flytande petrokemiska produkter, oljor, petroleumprodukter eller brännbara gaser, om det i anläggningen lagras mer än 5 000 ton vid ett och samma tillfälle,</li> <li>2. andra kemiska produkter än som avses i 1, om anläggningen avser verksamhet för energiproduktion eller kemisk industri och har kapacitet för lagring av mer än 1 ton vid ett och samma tillfälle och <ol style="list-style-type: none"> <li>a) någon produkt enligt föreskrifter som har meddelats av Kemikalieinspektionen har klassificerats med de riskfraser som ingår i faroklasserna ”mycket giftig”, ”giftig”, ”frätande”, ”cancerframkallande”, ”mutagen”, ”reproduktionstoxisk” eller ”miljöfarlig”, eller</li> <li>b) någon produkt enligt förordning (EG) nr 272/2008 uppfyller kriterierna för att klassificeras i faroklasserna ”akut toxicitet kategori 1”, ”akut toxicitet kategori 2”, ”akut toxicitet kategori 3”, ”specifik organtoxicitet enstaka exponering kategori 1”, ”specifik organtoxicitet upprepad exponering kategori 1”, ”frätande för huden kategori 1A”, ”frätande för huden kategori 1B”, ”frätande för huden kategori 1C”, ”cancerogenitet kategori 1A”, ”cancerogenitet kategori 1B”, ”cancerogenitet kategori 2”, ”mutagenitet i könseller kategori 1A”, ”mutagenitet i könseller kategori 1B”, ”mutagenitet i könseller kategori 2”, ”reproduktionstoxicitet kategori 1A”, ”reproduktionstoxicitet kategori 1B”, ”reproduktionstoxicitet kategori 2”, ”farligt för vattenmiljön kategori akut 1”, ”farligt för vattenmiljön kategori kronisk 1”, ”farligt för vattenmiljön kategori kronisk 2”, ”farligt för vattenmiljön kategori kronisk 3”, ”farligt för vattenmiljön kategori kronisk 4” eller ”farligt för ozonskiktet”, eller</li> </ol> </li> <li>3. andra kemiska produkter än som avses i 1 och 2, om det i anläggningen lagras mer än 50 000 ton vid ett och samma tillfälle.</li> </ol>
-	39.7001 (39.75)	-	4 6 12 25	U	<p>Hantering av mer än 100 ton petroleumprodukter eller kemiska produkter per kalenderår, om verksamheten inte är tillstånds- eller anmälningspliktig enl. 20 kap. 1 eller 2 §§</p> <ol style="list-style-type: none"> <li>a) mer än 100 ton - 1 000 ton</li> <li>b) mer än 1000 ton – 5 000 ton</li> <li>c) mer än 5 000 ton men högst 50 000 ton</li> <li>d) mer än 50 000 ton</li> </ol>
20 kap 3 §	39.80	-		B	<p>Anläggning för lagring av mer än 50 miljoner normal kubikmeter naturgas per kalenderår.</p> <p>Tillståndsplikten gäller inte om verksamheten är tillståndspliktig enligt 1 §.</p>

20 kap 4 §	39.90	-	6	C	Anläggning för lagring av mer än 5 000 ton kol, torv eller bränsleflis eller annat träbränsle per kalenderår.
-	39.9001 (39.95)	-	4	U	Anläggning för lagring av högst 5 000 ton kol, torv eller bränsleflis eller annat träbränsle per kalenderår.
					<b>21 KAP GAS- OCH VÄTSKEFORMIGA BRÄNSLEN, EL, VÄRME OCH KYLA</b>
21 kap 1 §	-	-	-	-	Med avfall och farligt avfall avses i detta kapitel detsamma som i 15 kap. miljöbalken och avfallsförordningen (2011:927).
					<b>Anaerob biologisk behandling</b>
21 kap 2 §	40.01	-		B	Anläggning som genom anaerob biologisk behandling av stallgödsel, grödor eller annat biologiskt material producerar mer än 3 000 megawattimmar biogas per kalenderår.  Tillståndsplikten gäller även om stallgödseln är avfall och även om det material som inte är stallgödsel består av högst 500 ton icke-farligt avfall per kalenderår.  Tillståndsplikten gäller inte om verksamheten är tillståndspliktig enligt 29 kap. 65 §.
21 kap 3 §	40.02	-	12	C	Anläggning som genom anaerob biologisk behandling av stallgödsel, grödor eller annat biologiskt material producerar biogas.  Anmälningsplikten gäller även om stallgödseln är avfall och även om det material som inte är stallgödsel består av högst 500 ton icke-farligt avfall per kalenderår.  Anmälningsplikten gäller inte om verksamheten är tillståndspliktig enligt 2 §.
					<b>Framställning av gas- och vätskeformiga bränslen</b>
21 kap 4 §	40.05-1	1.4b		B	Anläggning för förgasning eller förvätskning av andra bränslen än kol där anläggningen har en kapacitet att överföra 20 megawatt tillförd bränsleeffekt eller mer.
21 kap 5 §	40.15	-		B	Anläggning för att uppgradera eller för att på annat sätt än genom anaerob biologisk behandling tillverka mer än 1 500 megawattimmar gas eller vätskeformigt bränsle per kalenderår.  Tillståndsplikten gäller inte om verksamheten är tillståndspliktig enligt 4 § eller 12 kap. 1 eller 2 §.
21 kap 6 §	40.20	-	12	C	Anläggning för att uppgradera eller för att på annat sätt än genom anaerob biologisk behandling tillverka högst 1 500 megawattimmar gas eller vätskeformigt bränsle per kalenderår.
					<b>Kärnkraft</b>
					<b>Förbränning</b>
21 kap 9 §	40.50-i	1,1		B	Anläggning för förbränning med en total installerad tillförd effekt av minst 50 megawatt men högst 300 megawatt.

					<p>a) Total installerad tillförd effekt av mer än 100 megawatt men högst 300 megawatt.</p> <p>b) Total installerad tillförd effekt av mer än 50 megawatt men högst 100 megawatt.</p>
21 kap 10 §	<b>40.51</b>	-		B	Anläggning för förbränning med en total installerad tillförd effekt av mer än 20 megawatt men mindre än 50 megawatt.
21 kap 11 §	<b>40.60</b>	-		C	<p>Anläggning för förbränning med en total installerad tillförd effekt av</p> <ol style="list-style-type: none"> <li>mer än 500 kilowatt men högst 20 megawatt, om annat bränsle används än enbart fossil eldningsolja eller biogen eller fossil bränslegas, eller</li> <li>mer än 10 megawatt men högst 20 megawatt, om inget annat bränsle används än fossil eldningsolja eller biogen eller fossil bränslegas.</li> </ol> <p>Anmälningsplikten gäller inte om verksamheten är anmälningspliktig enligt 12 § eller avser en stationär förbränningsmotor avsedd endast som reservaggregat vid elavbrott.</p> <ol style="list-style-type: none"> <li>Total installerad tillförd effekt av mer än 5 megawatt men högst 20 megawatt, om annat bränsle används än enbart fossil eldningsolja eller biogen eller fossil bränslegas.</li> <li>Total installerad tillförd effekt av mer än 500 kilowatt men högst 5 megawatt, om annat bränsle används än enbart fossil eldningsolja eller biogen eller fossil bränslegas.</li> <li>Total installerad tillförd effekt av mer än 10 megawatt men högst 20 megawatt, om inget annat bränsle än fossil eldningsolja eller biogen eller fossil bränslegas.</li> </ol>
			<b>10</b>		
			<b>6</b>		
			<b>10</b>		

-	<b>40.6001</b> <b>(40.65)</b>	-	<b>2</b>	U	<p>Anläggning för förbränning med en total installerad tillförd effekt av</p> <ol style="list-style-type: none"> <li>högst 500 kilowatt, om annat bränsle används än enbart fossil eldningsolja eller biogen eller fossil bränslegas, eller</li> <li>högst 10 megawatt, om inget annat bränsle används än fossil eldningsolja eller biogen eller fossil bränslegas.</li> </ol>
21 kap 12 §	<b>40.70</b>	-	<b>20</b>	C	Gasturbinanläggning med en total installerad tillförd effekt av högst 20 megawatt.
					<b>Vindkraft</b>
21 kap 13 §	<b>40.90</b>	-		B	<p>Verksamhet med</p> <ol style="list-style-type: none"> <li>två eller flera vindkraftverk som står tillsammans (gruppstation), om vart och ett av vindkraftverken inklusive rotorblad är högre än 150 meter,</li> <li>ett vindkraftverk som inklusive rotorblad är högre än 150 meter och står tillsammans med en sådan gruppstation som avses i 1, eller</li> <li>ett vindkraftverk som inklusive rotorblad är högre än 150 meter och står tillsammans med ett annat sådant vindkraftverk, om verksamheten påbörjas efter att verksamheten med det andra vindkraftverket påbörjades.</li> </ol>
21 kap 14 §	<b>40.95</b>	-		B	<p>Verksamhet med</p> <ol style="list-style-type: none"> <li>sju eller fler vindkraftverk som står tillsammans (gruppstation), om vart och ett av vindkraftverken inklusive rotorblad är högre än 120 meter,</li> </ol>



					<p>2. ett vindkraftverk som inklusive rotorblad är högre än 120 meter och står tillsammans med en sådan gruppstation som avses i 1, eller</p> <p>3. ett eller fler vindkraftverk som vart och ett inklusive rotorblad är högre än 120 meter och står tillsammans med så många andra sådana vindkraftverk att gruppstationen sammanlagt består av minst sju vindkraftverk, om verksamheten påbörjas efter det att verksamheten eller verksamheterna med de andra vindkraftverken påbörjades.</p> <p>Tillståndsplikten gäller inte om verksamheten är tillståndspliktig enligt 13 §.</p>
21 kap 15 §	40.100	-	4 8 8	C	<p>Verksamhet med</p> <p>1. ett vindkraftverk som inklusive rotorblad är högre än 50 meter,</p> <p>2. två eller fler vindkraftverk som står tillsammans (gruppstation), eller</p> <p>3. ett vindkraftverk som står tillsammans med ett annat vindkraftverk, om verksamheten påbörjas efter det att verksamheten med det andra vindkraftverket påbörjades.</p> <p>Anmälningssplikten gäller inte om verksamheten är tillståndspliktig enligt 13 eller 14 §.</p>
-	40.10001 (40.101)	-	tim	U	Verksamhet med ett vindkraftverk som inklusive rotorblad är lägre än 50 meter.
					<b>Värme- och kylanläggningar</b>
21 kap 16 §	40.110	-	12	C	<p>Värmepump eller kylanläggning för uttag eller tillförsel av värmeenergi från mark, vattenområde, grundvatten eller avloppsvatten för en uttagen eller tillförd effekt av mer än 10 megawatt.</p> <p>Anmälningssplikten gäller inte uttag eller tillförsel genom vattentäkt.</p>
21 kap 17 §	40.120	-	6	C	Anläggning för lagring av värme i mark, vattenområde eller i grundvatten för en tillförd energimängd av mer än 3 000 megawattimmar.

					<b>22 KAP AVVECKLING AV KÄRNREAKTORER</b>
					<b>23 KAP FORDONSSERVICE OCH DRIVMEDELSHANTERING</b>
23 kap 1 §	50.10	-	12	C	<p>Anläggning för tvättning av</p> <p>1. fler än 5 000 personbilar per kalenderår,</p> <p>2. fler än 100 tåg eller flygplan per kalenderår,</p> <p>3. fler än 500 tågagnar eller lok per kalenderår, eller</p> <p>4. fler än 1 000 andra motordrivna fordon per kalenderår.</p> <p>Tvättning av</p> <p>a) fler än 15 000 personbilar per kalenderår,</p> <p>b) fler än 1 000 tåg eller flygplan per kalenderår,</p> <p>c) fler än 5 000 tågagnar eller lok per kalenderår, eller</p> <p>d) fler än 3 000 andra motordrivna fordon per kalenderår.</p>

			8		Tvättning av a) fler än 5 000 personbilar per kalenderår, b) fler än 100 tåg eller flygplan per kalenderår, c) fler än 500 tågagnar eller lok per kalenderår, eller d) fler än 1 000 andra motordrivna fordon per kalenderår.
	50.1001 (50.15)	-	4	U	Anläggning för tvättning av a) fler än 1 250 personbilar per kalenderår, b) färre än eller lika med 100 tåg eller flygplan per kalenderår, c) färre än eller lika med 500 tågagnar eller lok per kalenderår, eller d) fler än 250 andra motordrivna fordon per kalenderår.
	50.1002 (50.16)		tim	U	Anläggning för tvättning av a) fler än 500 men högst 1 250 personbilar per kalenderår, b) fler än 50 men högst 250 andra motordrivna fordon per kalenderår.
23 kap 2 §	50.20	-	6	C	Anläggning där det per kalenderår hanteras 1. mer än 1 000 kubikmeter flytande motorbränsle, eller 2. mer än 1 miljon normalkubikmeter gas avsedd som motorbränsle. Anmälningssplikten gäller inte om verksamheten är tillstånds- eller anmälningsspliktig enligt 20 kap. 1, 2 eller 3 §.
-	50.2001 (50.25)	-	3	U	Anläggning där det per kalenderår hanteras minst 500 men högst 1 000 kubikmeter flytande motorbränsle eller högst 1 miljon normalkubikmeter gas avsett som motorbränsle för försäljning.
-	50.2002 (50.30)	-	6 4 3	U	Fordonsverkstad vars yta uppgår till a) mer än 1 500 kvadratmeter b) mer än 500 men högst 1 500 kvadratmeter c) mer än 50 men högst 500 kvadratmeter.
<b>24 KAP HAMNAR OCH FLYGPLATSER</b>					
<b>Hamnar</b>					
24 kap 1 §	63.10	-		B	Gäller för hamn där trafik medges för fartyg med en bruttodräktighet på mer än 1 350. Tillståndssplikten gäller inte 1. hamn för Försvarmakten, eller 2. färjekaj med högst tio planerade fartygsanlöp per kalenderår. a) Hamn med mer än 50 anlöp per kalenderår b) Hamn med 10 – 50 anlöp per kalenderår c) Hamn med högst 10 anlöp per kalenderår
24 kap 2 §	63.20	-	15	C	Fiskehamn eller hamn för Försvarmakten. Anmälningssplikten gäller inte fiskehamn som är tillståndsspliktig enligt 1 §.
	63.2001 (63.25)		6 4	U	Fritidsbåtshamn, med uppläggning eller upptag. a) för mer än 600 båtar b) för mer än 200 men högst 600 båtar c) för mer än 50 men högst 200 båtar

			2 tim		d) för högst 50 båtar
					<b>Flygplatser</b>
24 kap 4 §	63.40	-		B	Flottiljflygplats eller civil flygplats med infrastruktur för militär flygverksamhet, om instrumentbanan på flottiljflygplatsen eller den civila flygplatsen är längre än 1 200 meter.
24 kap 5 §	63.50	-	6	C	Flygplats för motordrivna luftfartyg där mer än 500 flygrörelser per kalenderår äger rum. Anmälningssplikten gäller inte om flygplatsen är tillståndspliktig enligt 3 eller 4 §§.
	63.5001	-	75	U	Väganläggning i drift upplåten för allmän trafik, med en sammanlagd trafikmängd av mer än 100 miljoner fordonskilometer per kalenderår.
	63.5002	-	45	U	Spåranläggning i drift för regional kollektivtrafik eller nationell person och/eller godstrafik med en sammanlagd spårlängd över 30 kilometer.
					<b>25 KAP LABORATORIER</b>
25 kap 1 §	73.10	-	12	C	Kemiska eller biologiska laboratorier med en total golvyta som är större än 5 000 kvadratmeter. Anmälningssplikten gäller inte laboratorier som 1. ingår i verksamhet som är tillstånds- eller anmälningsspliktig enligt någon annan bestämmelse i denna förordning, 2. är tillstånds- eller anmälningsspliktiga enligt 13 kap. miljöbalken, eller 3. ingår i utbildningslokaler som är anmälningsspliktiga enligt 38 § förordningen (1998:899) om miljöfarlig verksamhet och hälsoskydd.
					<b>26 KAP TANKRENGÖRING</b>
26 kap 1 §	74.10	-		B	Anläggning för rengöring av cisterner, tankar eller fat som i annan verksamhet än den egna används för förvaring eller transport av kemiska produkter och där någon kemisk produkt, a) enligt föreskrifter som har meddelats av Kemikalieinspektionen har klassificerats med de riskfraser som ingår i faroklasserna ”mycket giftig”, ”giftig”, ”frätande”, ”cancerframkallande”, ”mutagen”, ”reproduktionstoxisk” eller ”miljöfarlig”, eller b) enligt Europaparlamentets och rådets förordning (EG) nr 1272/2008 av den 16 december 2008 om klassificering, märkning och förpackning av ämnen och blandningar, ändring och upphävande av direktiven 67/548/EEG och 1999/45/EG samt ändring av förordning (EG) nr 1907/2006 uppfyller kriterierna för att klassificeras i faroklasserna ”akut toxicitet kategori 1”, ”akut toxicitet kategori 2”, ”akut toxicitet kategori 3”, ”specifik organtoxicitet enstaka exponering kategori 1”, ”specifik organtoxicitet upprepad exponering kategori 1”, ”frätande för huden kategori 1A”, ”frätande för huden kategori 1B”, ”frätande för huden kategori 1C”, ”cancerogenitet kategori 1A”, ”cancerogenitet kategori 1B”, ”cancerogenitet kategori 2”, ”mutagenitet i könsceller kategori 1A”, ”mutagenitet i könsceller

					<p>kategori 1B”, ”mutagenitet i könsceller kategori 2”, ”reproduktionstoxicitet kategori 1A”, ”reproduktionstoxicitet kategori 1B”, ”reproduktionstoxicitet kategori 2”, ”farligt för vattenmiljön kategori akut 1”, ”farligt för vattenmiljön kategori kronisk 1”, ”farligt för vattenmiljön kategori kronisk 2”, ”farligt för vattenmiljön kategori kronisk 3”, ”farligt för vattenmiljön kategori kronisk 4” eller ”farligt för ozonskiktet”.</p> <p>a) Rengöring av cisterner, tankar eller fat som i annan verksamhet än den egna används för förvaring eller transport av mer än 500 kubikmeter per kalenderår.</p> <p>b) Rengöring av cisterner, tankar eller fat som i annan verksamhet än den egna används för förvaring eller transport av högst 500 kubikmeter per kalenderår.</p>
26 kap 2 §	74.20	-	12	C	<p>Anläggning för rengöring av cisterner, tankar eller fat som används för förvaring eller för transport av kemiska produkter.</p> <p>Anmälningssplikten gäller inte om verksamheten är tillståndspliktig enligt 1 §.</p>
					<b>27 KAP HÄLSO- OCH SJUKVÅRD</b>
27 kap 1 §	85.10	-	16	C	Sjukhus med fler än 200 vårdplatser.
-	85.1001 (85.15)	-	9	U	Sjukhus med högst 200 vårdplatser.
27 kap 2 §	85.20	-	10	C	Anläggning för sterilisering av sjukvårdsartiklar, om etylenoxid används som steriliseringsmedel.
-	85.2001 (85.30)	-	4H	U	Tandläkarmottagning
					<b>28 KAP RENING AV AVLOPPSVATTEN</b>
28 kap 1 §	90.10	-		B	<p>Avloppsreningsanläggning som omfattas av lagen (2006:412) om allmänna vattentjänster och som tar emot avloppsvatten med en föroreningsmängd som motsvarar mer än 2 000 personekvivalenter (pe).</p> <p>a) mottagande av en föroreningsmängd som motsvarar mer än 100 000 pe.</p> <p>b) mottagande av en föroreningsmängd som motsvarar mer än 20 000 pe men högst 100 000 pe.</p> <p>c) mottagande av en föroreningsmängd som motsvarar mer än 2 000 pe men högst 20 000 pe.</p>
28 kap 2 §	90.11	-		B	<p>Avloppsreningsanläggning med en anslutning av 2 000 personer eller fler.</p> <p>Tillståndsplikten gäller inte om verksamheten är tillståndspliktig enligt 1 §</p> <p>a) Anslutning av fler än 100 000.</p> <p>b) Anslutning av fler än 20 000 personer men högst 100 000 personer.</p> <p>c) Anslutning av fler än 2 000 personer men högst 20 000 personer.</p>

28 kap 3 §	90.15-i			B	Avloppsreningsanläggning som tar emot avloppsvatten från en eller flera sådana anläggningar som avses i 1 kap. 2 § industriutsläppsförordningen (2013:250). Tillståndsplikten gäller inte om verksamheten är tillståndspliktig enligt 1 §
28 kap 4 §	90.16	-		C	Avloppsreningsanläggning som tar emot avloppsvatten med en föroreningsmängd som motsvarar mer än 200 men högst 2 000 personekvivalenter (pe). a) >500 pe – 2 000 pe b) >200 pe – 500 pe
-	90.1601 (90.21)	-		U	Avloppsanläggning som är dimensionerad för högst 200 personekvivalenter (pe). a) 101 - 200 pe b) 26 - 100 pe
-	90.6002 (90.23)	-	tim	U	Avloppsledningsnät, inklusive pumpstationer mm

					29 KAP AVFALL
					<b>Ordförklaringar</b>
29 kap 1 §					Med avfall, återvinna avfall, förbereda avfall för återanvändning, materialåtervinna avfall, bortskafta avfall, samla in avfall och utjämt bil avses i detta kapitel detsamma som i 15 kap. miljöbalken.
29 kap 2 §					Med <i>farligt avfall och deponering</i> avses i detta kapitel detsamma som i avfallsförordningen (2020:614).
29 kap 3 §					Med <i>inert avfall</i> avses i detta kapitel detsamma som i 3 a § förordningen (2001:512) om deponering av avfall.
29 kap 4 §					Med <i>förbränningsanläggning</i> och <i>samförbränningsanläggning</i> avses i detta kapitel detsamma som i förordningen (2013:253) om förbränning av avfall.
					<b>Förbränning</b>
29 kap 7 §	90.190	-		B	Samförbränningsanläggning där farligt avfall förbränns, om den tillförda mängden avfall är högst 10 ton per dygn men högst 2 500 ton per kalenderår.
29 kap 8 §	90.191	-		B	Avfallsförbränningsanläggning där farligt avfall förbränns, om den tillförda mängden avfall är högst 10 ton per dygn eller högst 2 500 ton per kalenderår.
29 kap 11 §	90.210-i	5.2a		B	Samförbränningsanläggning där icke-farligt avfall förbränns, om den tillförda mängden avfall är 1. mer än 3 ton per timme, eller 2. mer än 18 000 ton men högst 100 000 ton per kalenderår.

					I den tillförda mängden inräknas inte rent träavfall eller avfall som anges i 17 § 1-3 och 5 i förordningen (2013:253) om förbränning av avfall.
29 kap 12 §	<b>90.211-i</b>	5.2a		B	Avfallsförbränningsanläggning där icke-farligt avfall förbränns, om den tillförda mängden avfall är <ol style="list-style-type: none"> <li>1. mer än 3 ton per timme, eller</li> <li>2. mer än 18 000 ton men högst 100 000 ton per kalenderår.</li> </ol> I den tillförda mängden inräknas inte rent träavfall eller avfall som anges i 17 § 1-3 och 5 i förordningen (2013:253) om förbränning av avfall.
29 kap 13 §	<b>90.212-i</b>			B	Samförbränningsanläggning där animaliskt avfall förbränns om den tillförda mängden avfall är <ol style="list-style-type: none"> <li>1. mer än 10 ton per dygn, eller</li> <li>2. mer än 2 500 ton men högst 18 000 ton per kalenderår.</li> </ol>
29 kap 14 §	<b>90.213-i</b>			B	Avfallsförbränningsanläggning där animaliskt avfall förbränns om den tillförda mängden avfall är <ol style="list-style-type: none"> <li>1. mer än 10 ton per dygn, eller</li> <li>2. mer än 2 500 ton men högst 18 000 ton per kalenderår.</li> </ol>
29 kap 15 §	<b>90.220</b>	-		B	Samförbränningsanläggning där icke-farligt avfall förbränns, om den tillförda mängden avfall är <ol style="list-style-type: none"> <li>1. högst 3 ton per timme, eller</li> <li>2. mer än 50 ton men högst 18 000 ton per kalenderår.</li> </ol> I den tillförda mängden inräknas inte rent träavfall eller avfall som anges i 17 § 1-3 och 5 i förordningen (2013:253) om förbränning av avfall. <ol style="list-style-type: none"> <li>a) den tillförda mängden avfall är större än 10 000 ton men högst 18 000 ton per kalenderår.</li> <li>b) den tillförda mängden avfall är större än 1000 ton men högst 10 000 ton per kalenderår.</li> <li>c) den tillförda mängden avfall är större än 50 ton men högst 1 000 ton per kalenderår.</li> </ol>
29 kap 16 §	<b>90.221</b>	-		B	Avfallsförbränningsanläggning där icke-farligt avfall förbränns, om den tillförda mängden avfall är <ol style="list-style-type: none"> <li>1. högst 3 ton per timme, eller</li> <li>2. mer än 50 ton men högst 18 000 ton per kalenderår.</li> </ol> I den tillförda mängden inräknas inte rent träavfall eller avfall som anges i 17 § 1-3 och 5 i förordningen (2013:253) om förbränning av avfall. <ol style="list-style-type: none"> <li>a) den tillförda mängden avfall är större än 10 000 ton men högst 18 000 ton per kalenderår.</li> <li>b) den tillförda mängden avfall är större än 1000 ton men högst 10 000 ton per kalenderår.</li> <li>c) den tillförda mängden avfall är större än 50 ton men högst 1 000 ton per kalenderår.</li> </ol>
29 kap 17 §	<b>90.230</b>	-	<b>4</b>	C	Samförbrännings- eller avfallsförbränningsanläggning där icke-farligt avfall förbränns yrkesmässigt, om den tillförda mängden är högst 50 ton per kalenderår.

					Anmälningsplikten gäller inte anläggning som endast förbränner rent träavfall eller avfall som anges i 17 § 1-3 och 5 i förordningen (2013:253) om förbränning av avfall.
	<b>90.23001</b> <b>(90.231)</b>	-	<b>tim</b>	U	Samförbrännings- eller avfallsförbränningsanläggning där icke-farligt avfall förbränns om den tillförda mängden är högst 50 ton per kalenderår.  Punkten gäller inte anläggning som endast förbränner rent träavfall eller avfall som anges i 17 § 1-3 och 5 i förordningen (2013:253) om förbränning av avfall.
					<b>Deponering</b>
29 kap 18 §	<b>90.271</b>	-		B	Deponering av icke-farliga muddermassor på land längs små sund, kanaler eller vattenvägar som massorna har muddrats från, om <ol style="list-style-type: none"> <li>1. mängden massor är mer än 1 000 ton, eller</li> <li>2. föroreningsrisken inte endast är ringa.             <ol style="list-style-type: none"> <li>a) där föroreningsrisken inte endast är ringa, eller i större mängd än 2 500 ton.</li> <li>b) där föroreningsrisken inte endast är ringa, eller i större mängd är 1 000 ton men högst 2 500 ton.</li> </ol> </li> </ol>
29 kap 19 §	<b>90.281</b>	-	<b>4</b>	C	Deponering av icke-farliga muddermassor på land längs små sund, kanaler eller vattenvägar som massorna har muddrats från, om <ol style="list-style-type: none"> <li>1. mängden massor är högst 1 000 ton, eller</li> <li>2. föroreningsrisken endast är ringa.</li> </ol>
-	<b>90.28101</b> <b>(90.285)</b>	-	<b>tim</b>	U	Uppläggning av snö från gaturenhållning.
29 kap 21 §	<b>90.300-i</b>	5,4		B	Deponera icke-farligt avfall som inte är inert, om <ol style="list-style-type: none"> <li>1. den tillförda mängden är mer än 2 500 ton men högst 100 000 ton avfall per kalenderår, eller</li> <li>2. mängden avfall som deponeras är mer än 25 000 ton.</li> </ol> Tillståndsplikten gäller inte om deponeringen är tillståndspliktig enligt 20 §. <ol style="list-style-type: none"> <li>a) den tillförda mängden avfall är mer än 20 000 ton men högst 100 000 ton per kalenderår.</li> <li>b) den tillförda mängden avfall är mer än 10 000 ton men högst 20 000 ton per kalenderår.</li> <li>c) den tillförda mängden avfall är mer än 2 500 ton men högst 10 000 ton per kalenderår.</li> </ol>
29 kap 22 §	<b>90.310</b>	-		B	Deponera icke-farligt avfall.  Tillståndsplikten gäller inte om deponeringen är tillstånds- eller anmälningspliktig enligt 18, 19, 20 eller 21 §. <ol style="list-style-type: none"> <li>a) den tillförda mängden avfall är mer än 10 000 ton per kalenderår.</li> <li>b) den tillförda mängden avfall är mer än 2 500 ton men högst 10 000 ton per kalenderår.</li> <li>c) den tillförda mängden avfall är högst 2 500 ton per kalenderår.</li> </ol>

29 kap 24 §	90.330-i	5,4		B	Deponera farligt avfall, om 1. den tillförda mängden farligt avfall är mer än 2 500 ton men högst 10 000 ton per kalenderår, eller 2. mängden farligt avfall som deponeras är mer än 25 000 ton. Tillståndsplikten gäller inte om deponeringen är tillståndspliktig enligt 23 §.
29 kap 25 §	90.340	-		B	Deponera farligt avfall, om deponeringen inte är tillståndspliktig enligt 23 eller 24 §§. a) den tillförda mängden avfall är mer än 1 000 ton men högst 2 500 ton per kalenderår. b) den tillförda mängden avfall är högst 1 000 ton per kalenderår.
29 kap 26 §	90.341	-	4	C	Sluttäckt deponi där sluttäckningen har godkänts enligt 32 § förordningen (2001:512) om deponering av avfall, fram till dess åtgärder inte längre behöver vidtas enligt 33 § samma förordning.
-	90.34101 (90.342)	-	4H	U	Sluttäckt deponi som inte omfattas av anmälningsplikt enligt 26 §.
					<b>Återvinning eller bortskaffande av avfall som uppkommit i egen verksamhet</b>
29 kap 27 §	90.381	-		B	1. Återvinna farligt avfall som har uppkommit i egen verksamhet, om mängden avfall är mer än 500 ton men högst 2 500 ton per kalenderår, eller 2. Bortskaffa farligt avfall som har uppkommit i egen verksamhet, om mängden avfall är högst 2 500 ton per kalenderår. Tillståndsplikten gäller inte om behandling är anmälningspliktig enligt 38 §.
29 kap 28 §	90.383	-		B	Behandla farligt avfall som har uppkommit i egen verksamhet, om mängden avfall är mer än 2 500 ton per kalenderår. Tillståndsplikten gäller inte om behandling är anmälningspliktig enligt 67 §.
29 kap 29 §	90.391	-	6	C	Återvinna farligt avfall som har uppkommit i egen verksamhet, om 1. mängden avfall är högst 500 ton per kalenderår, och 2. behandlingen leder till materialåtervinning
					<b>Biologisk behandling</b>
29 kap 30 §	90.161	-		B	Behandla icke-farligt avfall genom biologisk behandling om avfallet inte är park- och trädgårdsavfall och 1. den tillförda mängden avfall är mer än 500 ton men högst 18 750 ton per kalenderår, eller 2. om behandlingen enbart sker genom anaerob biologisk nedbrytning och den tillförda mängden avfall är mer än 500 ton men högst 25 000 ton per kalenderår Tillståndsplikten gäller inte om behandlingen 1. är tillståndspliktig enligt 66 §, eller 2. är tillstånds- eller anmälningspliktig enligt 21 kap. 2 eller 3 §



29 kap 31 §	90.171	-	4	C	<p>Behandla icke-farligt avfall genom biologisk behandling, om</p> <ol style="list-style-type: none"> <li>avfallet inte är park- och trädgårdsavfall och den tillförda mängden är mer än 10 ton men högst 500 ton per kalenderår, eller</li> <li>avfallet är park- och trädgårdsavfall och den tillförda mängden är mer än 50 ton men högst 18 750 ton per kalenderår.</li> </ol> <p>Anmälningsplikten gäller inte om behandlingen är tillstånds- eller anmälningspliktig enligt 21 kap. 2 eller 3 §.</p>
-	90.17101 (90.175)	-	4H	U	<p>Behandla icke-farligt avfall genom biologisk behandling, om</p> <ol style="list-style-type: none"> <li>avfallet inte är park- och trädgårdsavfall och den tillförda mängden är högst 10 ton per kalenderår, eller</li> <li>avfallet är park- och trädgårdsavfall och den tillförda mängden är högst 50 ton per kalenderår.</li> </ol>
					<b>Animaliskt avfall</b>
29 kap 32 §	90.241-i	6,5		B	<p>Behandla animaliskt avfall på annat sätt än genom biologisk behandling eller förbränning, om den tillförda mängden avfall är mer än 10 ton per dygn eller mer än 2 500 ton per kalenderår.</p> <ol style="list-style-type: none"> <li>behandla mer än 10 000 ton animaliskt avfall.</li> <li>behandla mer än 2 500 ton men högst 10 000 ton animaliskt avfall.</li> </ol>
29 kap 33 §	90.251	-	12	C	<p>Yrkesmässigt behandla animaliskt avfall på annat sätt än genom biologisk behandling eller förbränning, om den tillförda mängden avfall är högst 10 ton per dygn eller högst 2 500 ton per kalenderår.</p>
					<b>Återvinning för anläggningsändamål</b>
29 kap 34 §	90.131	-		B	<p>Återvinna icke-farligt avfall för anläggningsändamål på ett sätt som kan förorena mark, vattenområde eller grundvatten, om föroreningsrisken inte endast är ringa.</p> <ol style="list-style-type: none"> <li>mer än 10 000 ton totalt upplagda massor på en och samma sammanhängande plats.</li> <li>mer än 2 500 ton men högst 10 000 ton totalt upplagda massor på en och samma sammanhängande plats.</li> <li>mer än 1 000 ton men högst 2 500 ton totalt upplagda massor på en och samma sammanhängande plats.</li> <li>mer än 50 ton men högst 1 000 ton totalt upplagda massor på en och samma sammanhängande plats.</li> <li>högst 50 ton totalt upplagda massor på en och samma sammanhängande plats.</li> </ol>
29 kap 35 §	90.141	-	4	C	<p>Återvinna icke-farligt avfall för anläggningsändamål på ett sätt som kan förorena mark, vattenområde eller grundvatten, om föroreningsrisken är ringa.</p>
					<b>Uppgrävda massor</b>
29 kap 36 §	90.361	-		B	<p>Behandla farligt avfall som utgörs av uppgrävda massor, om mängden avfall är högst 2 500 ton per kalenderår.</p> <p>Tillståndsplikten gäller inte om behandlingen är tillstånds- eller anmälningspliktig enligt 25 eller 37 §.</p>

29 kap 37 §	90.370	-	12	C	Behandla avfall som utgörs av uppgrävda förorenade massor från den plats där behandlingen sker, om behandlingen pågår under högst en tolv månadersperiod och inte är tillståndspliktig enligt 21, 22, 23, 24 eller 25 §.
-------------	--------	---	----	---	--

					<b>Konvertering av smittförande avfall</b>
29 kap 38 §	90.382	-	tim	C	Konvertera smittförande avfall på ett sjukhus
					<b>Avvattning</b>
29 kap 39 §	90.375	-	12	C	Avvattna icke-farligt eller farligt avfall, om mängden avfall som behandlas är högst 2 000 ton per kalenderår.
					<b>Mekanisk bearbetning och sortering</b>
29 kap 40 §	90.100	-		B	Återvinna mer än 10 000 ton icke-farligt avfall per kalenderår genom mekanisk bearbetning. Tillståndsplikten gäller inte 1. för att genom krossning, siktning eller motsvarande mekanisk bearbetning återvinna avfall för byggnads- eller anläggningsändamål, eller 2. om återvinningen är tillståndspliktig enligt 65 §. Den hanterade avfallsmängden är a) större än 50 000 ton per kalenderår. b) större än 10 000 ton men högst 50 000 ton per kalenderår.
29 kap 41 §	90.110	-	15 12 6H	C	1. Yrkesmässigt återvinna icke-farligt avfall genom mekanisk bearbetning, om den tillförda mängden avfall är högst 10 000 ton per kalenderår, eller 2. genom krossning, siktning eller motsvarande mekanisk bearbetning återvinna avfall för byggnads- eller anläggningsändamål. Den hanterade avfallsmängden är a) större än 5 000 ton men högst 10 000 ton avfall per kalenderår. b) högst 5 000 ton avfall per kalenderår c) tillfällig krossning/återvinning för byggnads- eller anläggningsändamål
29 kap 42 §	90.70	-		B	Sortera icke-farligt avfall, om mängden avfall är mer än 10 000 ton per kalenderår. Tillståndsplikten gäller inte för att sortera avfall för byggnads- eller anläggningsändamål. a) den hanterade avfallsmängden är mer än 75 000 ton per kalenderår. b) den hanterade avfallsmängden är mer än 10 000 ton men högst 75 000 ton per kalenderår.
29 kap 43 §	90.80	-	9	C	Sortera icke-farligt avfall, om mängden avfall är 1. mer än 1 000 ton per kalenderår och avfallet ska användas för byggnads- eller anläggningsändamål, eller

					2. mer än 1 000 ton men högst 10 000 ton per kalenderår i andra fall.
					<b>Elavfall</b>
29 kap 44 §	<b>90.90</b>	-	<b>12</b>	C	Yrkesmässigt sortera, demontera eller på annat sätt behandla avfall som utgörs av elektriska eller elektroniska produkter innan ytterligare behandling.  Anmälningssplikten gäller inte behandling av komponenter eller utrustning som innehåller isolerolja.
					<b>Uttjänta fordon</b>
29 kap 45 §	<b>90.119</b>	-		B	Tömma, demontera eller på annat sätt yrkesmässigt återvinna sådana uttjänta motordrivna fordon som inte omfattas av bilskrotningsförordningen (2007:186).  Tillståndssplikten gäller inte om återvinningen är anmälningsspliktig enligt 46 § p 2.  a) den hanterade avfallsmängden är större än 10 000 ton per kalenderår. b) den hanterade avfallsmängden är högst 10 000 ton per kalenderår.
29 kap 46 §	<b>90.120</b>	-	<b>12</b>	C	Tömma, demontera eller på annat sätt yrkesmässigt återvinna 1. uttjänta bilar som omfattas av bilskrotningsförordningen (2007:186), eller 2. andra uttjänta motordrivna fordon vars totalvikt inte överstiger 3 500 kilogram, om fordonen återvinns av en bilskrotare som är auktoriserad enligt bilskrotningsförordningen.
					<b>Förberedelser för återanvändning</b>
29 kap 47 §	<b>90.29</b>	-	<b>tim</b>	C	Yrkesmässigt förbereda avfall för återanvändning.
					<b>Lagring som en del av att samla in avfall</b>
29 kap 48 §	<b>90.30</b>	-		B	Lagra icke-farligt avfall som en del av att samla in det, om mängden avfall vid något tillfälle är  1. mer än 30 000 ton och avfallet ska användas för byggnads- eller anläggningsändamål, eller 2. mer än 10 000 ton annat icke-farligt avfall i andra fall.
29 kap 49 §	<b>90.40</b>	-	<b>8</b>	C	Lagra icke-farligt avfall som en del av att samla in det, om mängden avfall vid något tillfälle är  1. mer än 10 ton men högst 30 000 ton och avfallet ska användas för byggnads- eller anläggningsändamål, eller 2. mer än 10 ton men högst 10 000 ton annat icke-farligt avfall i andra fall.  a) mer än 5 000 men högst 10 000 ton/30 000 ton b) mer än 2 500 men högst 5 000 ton a) mer än 10 men högst 2 500 ton
29 kap 50 §	<b>90.50</b>	-		B	Lagra farligt avfall som en del av att samla in det, om mängden avfall vid något tillfälle är

					<ol style="list-style-type: none"> <li>1. mer än 5 ton och utgörs av olja,</li> <li>2. mer än 30 ton och utgörs av blybatterier,</li> <li>3. mer än 50 ton och utgörs av elektriska eller elektroniska produkter,</li> <li>4. mer än 30 ton och utgörs av impregnerat trä,</li> <li>5. mer än 50 ton och utgörs av motordrivna fordon, eller</li> <li>6. mer än 1 ton i andra fall. <ol style="list-style-type: none"> <li>a) om mängden farligt avfall vid något tillfälle är mer än 50 ton</li> <li>b) om mängden farligt avfall vid något tillfälle uppgår till mer än 10 ton men högst 50 ton annat farligt avfall.</li> <li>c) om mängden farligt avfall vid något tillfälle uppgår till mer än 25 ton men högst 50 ton olja, eller mer än 5 ton men högst 10 ton annat farligt avfall.</li> <li>d) om mängden farligt avfall vid något tillfälle uppgår till mer än 15 ton men högst 25 ton olja, eller mer än 2,5 ton men högst 5 ton annat farligt avfall.</li> <li>e) om mängden farligt avfall vid något tillfälle uppgår till mer än 5 ton men högst 15 ton olja, mer än 30 ton men högst 50 ton blybatterier, mer än 30 ton men högst 50 ton impregnerat trä, eller mer än 1 ton men högst 2,5 ton annat farligt avfall.</li> </ol> </li> </ol>
--	--	--	--	--	---

29 kap 51 §	90.60	-	6	C	<p>Lagra farligt avfall som en del av att samla in det, om mängden avfall vid något tillfälle är</p> <ol style="list-style-type: none"> <li>1. mer än 200 kilogram men högst 5 ton och utgörs av olja,</li> <li>2. mer än 1 500 kilogram men högst 30 ton och utgörs av blybatterier,</li> <li>3. mer än 1 ton men högst 50 ton och utgörs av elektriska eller elektroniska produkter,</li> <li>4. mer än 200 kilogram men högst 30 ton och utgörs av impregnerat trä,</li> <li>5. högst 50 ton och utgörs av motordrivna fordon, eller</li> <li>6. mer än 200 kilogram men högst 1 ton i andra fall.</li> </ol>
-	90.6001 (90.65)	-	tim	U	<p>Lagra farligt avfall som en del av att samla in det, om mängden avfall vid något tillfälle är</p> <ol style="list-style-type: none"> <li>1. högst 200 kilogram och utgörs av olja,</li> <li>2. högst 1 500 kilogram och utgörs av blybatterier,</li> <li>3. högst 1 ton och utgörs av elektriska eller elektroniska produkter,</li> <li>4. högst 200 kilogram och utgörs av impregnerat trä,</li> <li>5. högst 200 kilogram i andra fall.</li> </ol>
					<b>Långtidslagring, djupt bergförvar och underjordsförvar</b>
29 kap 55 §	90.458	-		B	Underjordsförvara icke-farligt avfall.
					<b>Lagring i avvaktan på återvinning eller bortskaffande</b>
29 kap 56 §	90.408-i			B	Lagra farligt avfall i avvaktan på sådan behandling som kräver tillstånd enligt 5, 6, 7, 8 eller 67 §, om mängden avfall vid något tillfälle är mer än 50 ton.
					<b>Fartygsåtervinning</b>

					Radioaktivt avfall
					Lagring och avskiljning av koldioxid
29 kap 61 §	90.485	-		B	Anläggning för geologisk lagring av koldioxid, om mängden koldioxid som är planerad att lagras är högst 100 000 ton.
29 kap 62 §	90.500-i			B	Avskilja koldioxidströmmar för geologisk lagring av koldioxid från industriutsläppsverksamheter som beskrivs i 1 kap 2 § industriutsläppsförordningen (2013:250)
29 kap 63 §	90.510	-		B	Avskilja koldioxidströmmar för geologisk lagring av koldioxid från anläggningar som inte är tillståndspliktiga enligt 62 §
29 kap 64 §	90.520	-	9	C	Borra i syfte att bedöma om en plats är lämplig för geologisk lagring av koldioxid.
					Andra verksamheter med återvinning eller bortskaffande
29 kap 65 §	90.406	5.3av, 5.3bi- iv		B	Återvinna eller både återvinna och bortskaffa icke-farligt avfall, om den tillförda mängden avfall är mer än 75 ton per dygn eller mer än 18 750 ton per kalenderår och verksamheten avser <ol style="list-style-type: none"> <li>1. biologisk behandling,</li> <li>2. behandling innan förbränning eller samförbränning</li> <li>3. behandling i anläggning för fragmentering av metallavfall, eller</li> <li>4. behandling av slagg eller aska.</li> </ol> Om behandlingen enbart avser anaerob biologisk nedbrytning gäller tillståndsplikten endast om den tillförda mängden avfall är mer än 100 ton per dygn eller mer än 25 000 ton per kalenderår.
29 kap 66 §	90.405-i	5.3ai- iv		B	Bortskaffa icke-farligt avfall, om den tillförda mängden avfall är mer än 50 ton per dygn eller mer än 12 500 ton per kalenderår och verksamheten avser <ol style="list-style-type: none"> <li>1. biologisk behandling,</li> <li>2. fysikalisk-kemisk behandling,</li> <li>3. behandling innan förbränning eller samförbränning</li> <li>4. behandling i anläggning för fragmentering av metallavfall, eller</li> <li>5. behandling av slagg eller aska.</li> </ol>
29 kap 69 §	90.420	-		B	Behandla icke-farligt avfall, om den tillförda mängden avfall är mer än 500 ton men högst 100 000 ton per kalenderår. Tillståndsplikten gäller inte om behandlingen är tillståndspliktig enligt någon annan bestämmelse i detta kapitel. <ol style="list-style-type: none"> <li>a) den tillförda mängden avfall är mer än 20 000 ton men högst 100 000 ton per kalenderår.</li> <li>b) den tillförda mängden avfall är mer än 10 000 ton men högst 20 000 ton per kalenderår.</li> <li>c) den tillförda mängden avfall är mer än 2 500 ton men högst 10 000 ton per kalenderår.</li> <li>d) den tillförda mängden avfall är mer än 1 000 ton men högst 2 500 ton per kalenderår.</li> <li>e) den tillförda mängden avfall är mer än 500 ton men högst 1 000 ton per kalenderår.</li> </ol>

29 kap 70 §	90.430	-	4	C	Yrkesmässigt behandla icke-farligt avfall, om den tillförda mängden avfall är högst 500 ton per kalenderår. Anmälningssplikten gäller inte om behandlingen är anmälningss- eller tillståndsspliktig enligt någon annan bestämmelse i detta kapitel.
29 kap 72 §	90.450	-		B	Yrkesmässigt behandla farligt avfall, om den tillförda mängden avfall är högst 2 500 ton per kalenderår. Tillståndssplikten gäller inte om behandlingen är tillståndsspliktig enligt någon annan bestämmelse i detta kapitel. a) den tillförda mängden avfall är mer än 1 000 ton men högst 2 500 ton per kalenderår b) den tillförda mängden avfall är mer än 50 ton men högst 1 000 ton per kalenderår c) den tillförda mängden avfall är högst 50 ton per kalenderår
					<b>30 KAP SKJUTFÄLT, SKJUTBANOR OCH SPORTANLÄGGNINGAR</b>
30 kap 1 §	92.10	-		B	Skjutfält för skjutning med grovkalibriga vapen (kaliber större än 20 millimeter) eller för sprängningar av ammunition, minor eller andra sprängladdningar.
30 kap 2 §	92.20	-	6 4 2	C	Skjutbana som är stadigvarande inrättad för skjutning utomhus med skarp ammunition till finkalibriga vapen (kaliber mindre än 20 millimeter) för mer än 5 000 skott per kalenderår. a) mer än 100 000 skott per kalenderår. b) mer än 20 000 skott men högst 100 000 skott per kalenderår. c) mer än 5 000 skott men högst 20 000 skott per kalenderår.
-	92.2001 (92.25)	-	tim	U	Skjutbana som är stadigvarande inrättad för skjutning utomhus med skarp ammunition till finkalibriga vapen (kaliber högst 20 millimeter) för högst 5 000 skott per kalenderår.
30 kap 3 §	92.30	-	4	C	Permanent tävlings-, tränings- eller testbana för motorfordon.
-	92.3001 (92.40)	-	3	U	Golfbana

					<b>31 KAP TEXTILTVÄTTERIER</b>
31 kap 1 §	93.10	-	15	C	Tvätterier för mer än 2 ton tvättgods per dygn. Anmälningssplikten gäller inte om 1. utsläpp av vatten från verksamheten leds till ett avloppsreningsverk som är tillståndsspliktigt enligt 28 kap. 1 eller 2 §, eller 2. verksamheten är anmälningsspliktig enligt 19 kap. 4 §.
-	93.1003 (93.15)	-	8 tim	U	Tvätterier med utsläpp av vatten från verksamheten som leds till ett avloppsreningsverk som är tillståndsspliktigt enligt 28 kap. 1 eller 2 § a) mer än 2 ton tvättgods per dygn b) högst 2 ton tvättgods per dygn

					BEGRAVNINGSVERKSAMHET
32 kap 1 §	93.20	-		B	Krematorium
					ÖVRIGA MILJÖFARLIGA VERKSAMHETER
					Lackering m.m.
-	100.101	-	6 3	U	Förbrukning av a) mer än 20 ton färg eller lack eller mer än 10 ton pulver per kalenderår. b) minst 4 men högst 20 ton färg eller lack eller minst 2 men högst 10 ton pulver per kalenderår.
					Hantering av brom- eller fluorkarboner
-	100.102	-	9 4 tim	U	Omtappning av a) mer än 1 ton fullständigt halogenerade brom- eller klorfluorkarboner per år. b) mer än 100 kg men högst 1 ton fullständigt halogenerade brom- eller klorfluorkarboner per år. c) högst 100 kg fullständigt halogenerade brom- eller klorfluorkarboner per år.
-	100.103	-	12 4 tim	U	Omtappning av a) mer än 10 ton ofullständigt halogenerade brom- eller klorfluorkarboner per år. b) mer än 1 ton men högst 10 ton ofullständigt halogenerade brom- eller klorfluorkarboner per år. c) högst 1 ton ofullständigt halogenerade brom- eller klorfluorkarboner per år.
					<b>Verksamheter där det krävs särskild bedömning</b>
FMH 26a §		-	tim	C	Verksamheter som avses i 26a § förordningen om miljöfarlig verksamhet och hälsoskydd och som kräver särskild bedömning om verksamheten ska tillståndsprövas enligt 9 kap 6 § MB. Om tillsynsmyndigheten finner att verksamheten eller åtgärden ska antas medföra en betydande miljöpåverkan, ska myndigheten förelägga verksamhetsutövaren att ansöka om tillstånd.
					<b>Verksamheter som inte finns upptagna i taxebilaga 2</b>
26:3 MB 1:19-20, 32 Mtf		-	tim	U	Verksamheter som faller under tillsynsansvaret enligt 26 kap. 3 § tredje stycket miljöbalken eller 1 kap. 19, 20 och 32 §§ miljötillsynsförordningen



**VAGGERYDS  
KOMMUN**

---

# **Taxa för offentlig livsmedelskontroll**

---

**Gäller från och med 1 januari 2023**

Antagen av kommunfullmäktige

28 november 2022 § XXX

Fastställd av miljö-och byggnämnden:

25 oktober 2022 § 179

Dnr. ALLM.2022.713

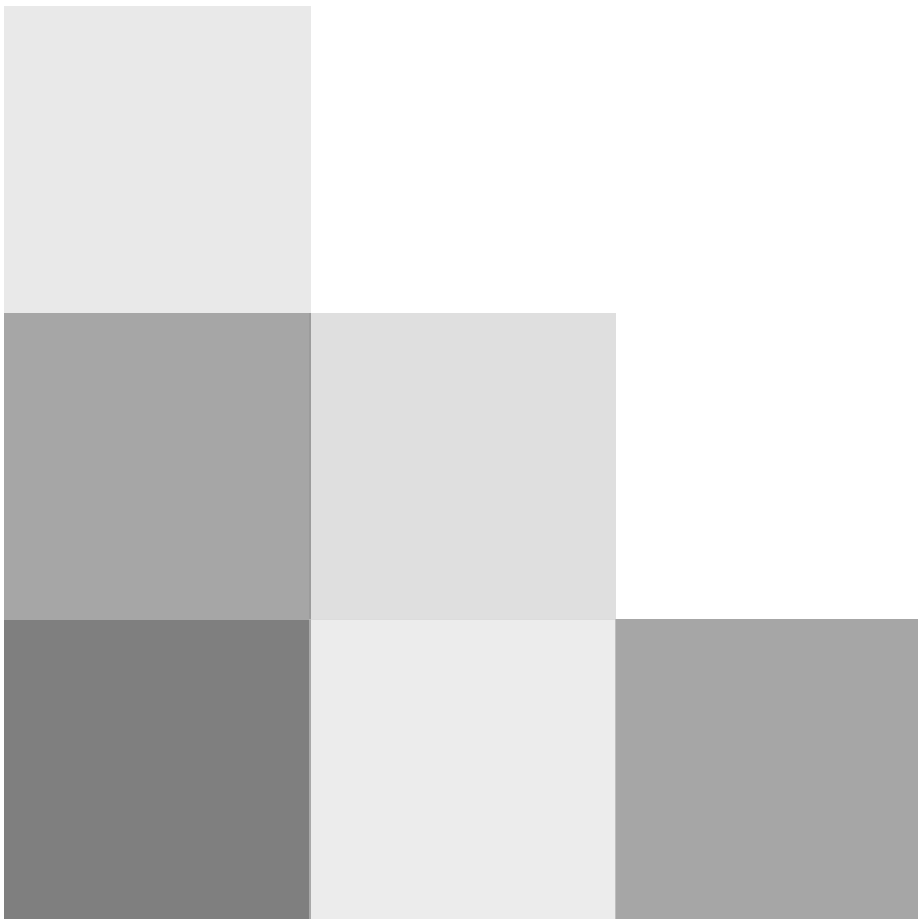



## Innehåll

---

Taxebestämmelser .....	3
Inledande bestämmelser .....	3
Allmänna bestämmelser om avgift.....	3
Särskilda bestämmelser om avgifter .....	3
Timavgift.....	3
Indexuppräknig .....	4
Avgift för registrering av anläggningar och verksamheter.....	4
Avgift för uppföljande kontroll .....	4
Avgift för utredning av klagomål.....	5
Avgift för korrigerande åtgärder .....	5
Avgift exportkontroll .....	5
Avgift importkontroll.....	5
Avgift för inköp under dold identitet .....	5
Justering av avgift i enskilt fall .....	6
Avgiftens erläggande .....	6
Överklaganden .....	6
Ikraftträdande och övergångsbestämmelser .....	6

# Taxebestämmelser

---

## Inledande bestämmelser

1 § Denna taxa gäller avgifter för Vaggeryd kommuns kostnader för offentlig kontroll och annan offentlig verksamhet enligt livsmedelslagen (2006:804), lagen (2009:1424) om kontroll av skyddade beteckningar på jordbruksprodukter och livsmedel och lagen (2013:363) om kontroll av ekologisk produktion samt de föreskrifter som har meddelats med stöd av denna lagstiftning, inklusive förordning (2021:176) om avgifter för offentlig kontroll av livsmedel och vissa jordbruksprodukter, och de EU-bestämmelser som lagstiftningen kompletterar.

Med livsmedel i denna taxa avses även det som enligt 3 § 2 st. livsmedelslagen jämställs med livsmedel.

## Allmänna bestämmelser om avgift

2 § Avgift enligt denna taxa betalas av den aktör vars verksamhet är föremål för nämndens offentliga kontroll och annan offentlig verksamhet som hänger samman med kontrollen enligt 1 §, om inte annat följer av denna taxa. Med aktör avses varje livsmedelsföretagare, annan verksamhetsutövare och aktör inom ekologisk produktion som åläggs ansvar och skyldigheter enligt regleringen i 1 §.

3 § Avgift enligt denna taxa tas inte ut för handläggning som föranleds av att beslut enligt livsmedelslagstiftningen eller enligt lagen om kontroll av ekologisk produktion överklagas.

4 § Beslut om avgift eller nedsättning av avgift i enskilda fall fattas av miljö- och byggnämnden efter handläggning.

## Särskilda bestämmelser om avgifter

5 § För offentlig kontroll och annan offentlig verksamhet som utförs enligt de bestämmelser som avses i 1 § ska en avgift betalas för nämndens nedlagda kontrolltid enligt 6 §.

## Timavgift

6 § Vid tillämpningen av denna taxa är timavgiften **1354 kronor** per timme kontrolltid.

Med kontrolltid avses den sammanlagda tid som varje tjänsteperson vid nämnden har använt för offentlig kontroll och annan offentlig verksamhet som hänger samman med kontrollen så som inläsning av ärendet, handläggning och beslut, kontakter med parter, samråd med experter och myndigheter, inspektioner, revisioner, provtagning och kontroller i övrigt.

7 § Nämnden får besluta att ta ut avgifter för planerad kontroll enligt bestämmelserna i 7 a § om årlig avgift eller 7 b § om faktisk kontrolltid.

Nämnden ska fatta beslut om verksamhetens riskklass som ska ligga till grund för årlig avgift (7 a §) eller kontrollintervall för verksamheten (7 b §).

7 a § För offentlig kontroll och annan offentlig verksamhet som hänger samman med kontrollen av en livsmedelsanläggning ska en fast årlig kontrollavgift betalas. Den årliga kontrollavgiften beräknas genom att kontrolltiden (timmar) som framgår av det riskklassningsbeslut som beslutats av miljö- och byggnämnden multipliceras med timavgiften.

Fast årlig avgift omfattar kalenderår och ska betalas i förskott.

Avgiften ska därefter betalas med helt avgiftsbelopp för varje helt kalenderår.

Om en tillämpning av första stycket skulle medföra att kontrolltiden för en anläggning blir uppenbart oriktig i förhållande till det faktiska kontrollbehovet enligt nämndens riskbedömning, ska anläggningen istället tilldelas kontrolltid på grundval av nämndens bedömning av anläggningens kontrollbehov.

Den årliga kontrollavgiften ska betalas av den som äger eller innehar livsmedelsanläggningen vid kalenderårets början.

7 b § Avgiftsuttag sker i förhållande till faktiskt nedlagd kontrolltid i varje ärende eller enligt de andra grunder som anges i taxan.

Avgift för offentlig kontroll och annan offentlig verksamhet som hänger samman med kontrollen ska debiteras efter det att kontrollen har utförts, om inte annat följer av denna taxa.

Kontrollen utförs med det kontrollintervall som föranleds av anläggningens riskklassningsbeslut som fastställs av miljö- och byggnämnden.

## **Indexuppräknig**

8 § Timavgiften i denna taxa är bestämd med utgångspunkt från kostnadsläge och Prisindex för kommunal verksamhet (PKV) oktober månad året före det år taxan börjar gälla.

Miljö- och byggnämnden får för varje kalenderår (avgiftsår) därefter besluta att höja timavgiften med den procentsats för PKV som är publicerad på SKR:s webbplats för oktober månad året före avgiftsåret.

## **Avgift för registrering av anläggningar och verksamheter**

9 § Den som anmäler en livsmedelsanläggning för registrering ska betala avgift för 1 timmes kontrolltid enligt

6 § Detsamma gäller för den som anmäler en anläggning eller verksamhet som ska registreras enligt regelverket för material i kontakt med livsmedel. Av 1 § 2 st. i taxan framgår att anläggningar för det som enligt livsmedelslagen definieras som livsmedel omfattas av taxan. Avgiftsskyldigheten gäller även den som anmäler registrering av en anläggning med anledning av att den övergått till en ny aktör.

## **Avgift för uppföljande kontroll**

10 § För offentlig kontroll som ursprungligen inte var planerad, och annan offentlig verksamhet som hänger samman med kontrollen, ska en avgift för nämndens nedlagda kontrolltid enligt 6 § betalas om kontrollen blivit nödvändig efter det att bristande efterlevnad upptäckts under en offentlig kontroll och utförs för att bedöma omfattningen och konsekvenserna av denna bristande efterlevnad eller för att verifiera att korrigerande åtgärder har vidtagits.

## **Avgift för utredning av klagomål**

11 § För utredning av klagomål ska en avgift för nämndens nedlagda kontrolltid enligt 6 § betalas för offentlig kontroll och annan offentlig verksamhet som hänger samman med kontrollen i de fall där bristande efterlevnad hos aktören kan bekräftas.

12 § För offentlig kontroll och annan offentlig verksamhet som hänger samman med kontrollen som utförs efter ett meddelande inom systemet för snabb varning (RASSF) enligt artikel 50 Europaparlamentets och rådets förordning (EG) nr 178/2002 av den 28 januari 2002 om allmänna principer och krav för livsmedelslagstiftning, om inrättande av Europeiska myndigheten för livsmedelssäkerhet och om förfaranden i frågor som gäller livsmedelssäkerhet, ska en avgift för nämndens nedlagda kontrolltid enligt 6 §, om det efter det att aktören erhöll meddelandet blivit nödvändigt för nämnden att vidta åtgärder för att spåra eller återkalla de varor som omfattas av meddelandet.

Avgiften ska betalas av den aktör som innehar eller har importerat, producerat, bearbetat, framställt eller distribuerat de varor som omfattas av meddelandet.

## **Avgift för korrigerande åtgärder**

13 § För korrigerande åtgärder som blivit nödvändiga efter att bristande efterlevnad har konstaterats i syfte att åtgärda eller förebygga upprepning av den bristande efterlevnaden ska en avgift betalas motsvarande nämndens faktiska utgifter som hänger samman med åtgärden.

## **Avgift exportkontroll**

14 § För exportkontroll som föranleds av införselbestämmelser i tredje land ska en avgift för nämndens nedlagda kontrolltid enligt 6 § betalas för offentlig kontroll och annan offentlig verksamhet som hänger samman med kontrollen samt för utfärdande av exportintyg och andra intyg.

Avgiften ska betalas av den aktör som innehar den exportkontrollerade anläggningen.

## **Avgift importkontroll**

15 § För kontroll av varor som importeras från ett tredjeland ska en avgift enligt 6 § betalas av den aktör som ansvarar för sändningen, med ett belopp som motsvarar nämndens nedlagda kontrolltid för offentlig kontroll och annan offentlig verksamhet som hänger samman med kontrollen.

För uppföljning av prover som har lett till anmärkning ska en avgift enligt 6 § betalas med ett belopp som motsvarar nämndens nedlagda kontrolltid samt nämndens övriga faktiska utgifter. Avgiften ska betalas av importören, dennes ombud eller den som annars ansvarar för livsmedlen.

## **Avgift för inköp under dold identitet**

16 § För inköp under dold identitet som är nödvändiga för att kontrollera att ett livsmedel uppfyller kraven i livsmedelslagstiftningen ska en avgift motsvarande nämndens faktiska utgifter för köpet betalas.

Om ett inköp under dold identitet utförs som ett led i en klagomålskontroll enligt 11-12 §§ tas avgift enligt första stycket ut endast om bristande efterlevnad kan bekräftas.

## Justering av avgift i enskilt fall

17 § Om det finns särskilda skäl med hänsyn till en verksamhets art, omfattning, tillsynsbehov eller övriga omständigheter, får miljö- och byggnämnden i ett enskilt ärende besluta att sänka en avgift enligt denna taxa.

Första stycket gäller dock inte en avgift enligt 10 §. En sådan avgift får endast ändras enligt de förutsättningar som anges i artikel 79.3 förordning (EU) 2017/625.

18 § Om den sammanlagda kontrolltiden understiger en halv timme under ett och samma kalenderår får nämnden besluta att ingen timavgift ska tas ut av aktören under det kalenderåret.

Detsamma gäller andra avgifter enligt denna taxa än timavgift om beloppet i det enskilda fallet är så lågt att det inte är ekonomiskt motiverat att ta ut avgiften.

## Avgiftens erläggande

19 § Betalning av avgift enligt denna taxa ska ske till Vaggeryds kommun genom dess miljö- och byggnämnd. Betalning ska ske inom tid som anges i beslutet om avgift eller i faktura.

## Överklaganden

§ 20 Nämndens beslut om avgift överklagas till länsstyrelsen.

## Ikraftträdande och övergångsbestämmelser

§ 21 Denna taxa träder i kraft den 1 januari 2023 och tillämpas på ärenden som kommer in från och med denna dag. För ärenden som påbörjats innan denna taxas ikraftträdande tillämpas tidigare gällande taxa.

Avgift enligt 7 b § ska från och med [1 januari 2022] betalas av de verksamheter som enligt gällande riskklassningsbeslut indelats i riskklass 1 – 4.

Avgift enligt 7 b § ska från och med [1 januari 2023] betalas av de verksamheter som enligt gällande riskklassningsbeslut indelats i riskklass 5 – 8

För verksamheter som nyregistrerats efter 1 januari 2023 tillämpas 7 b § oavsett riskklass.

Bestämmelserna i 7 § första stycket och 7 a § upphör att gälla den 1 januari 2024.



# Bygglovstaxa

---

**Gäller från och med 1 januari 2023**

Antagen av kommunfullmäktige  
28 november 2022 § XXX  
Fastställd av miljö-och byggnämnden:  
25 oktober 2022 § 179  
Dnr. ALLM.2022.713

## Innehåll

Taxebestämmelser .....	2
Inledande bestämmelser .....	2
Självkostnadsprincipen .....	2
Plan- och bygglagen .....	2
Kommunfullmäktiges beslut om taxa .....	3
Ansvarig nämnd .....	3
Mervärdesskatt .....	3
Avgiftsbestämning .....	3
Betalning av avgift .....	3
Överklagande .....	3
Beräkning av avgifter enligt taxan .....	3
Benämningar av faktorer .....	4
Avräkning .....	4
Tabell 1 Objektsfaktorer .....	5
Tabell 2 Tidsersättning .....	5
Tabell 3 Underrättelse och expediering .....	5
Tabell 4 Handläggningsfaktor för bygglov HF1 .....	6
Tabell 5 Handläggningsfaktor för startbesked HF2 .....	6
Tabell 6 Handläggningsfaktor för bygglovsbefriade åtgärder (Attefallsåtgärder) .....	7
Tabell 7 Justering av bygglovsavgifter .....	7
Tabell 8 Avgift för besked .....	7
Tabell 9 Beslut om kontrollansvarig .....	8
Tabell 10 Hissar och andra motordrivna anordningar .....	8
Tabell 11 Övriga åtgärder .....	8
Tabell 12 Anmälan – ej bygglovspliktig åtgärd .....	9
Tabell 13 Rivningslov inkl. startbesked .....	9
Tabell 14 Bygglov för skyltar .....	10
Tabell 15 Marklov inkl. startbesked .....	11
Tabell 16 Master, torn och vindkraft Avgift = (HF1 + HF2) x mPBB x N .....	11
Tabell 17 Nybyggnad – Bygglovsavgift .....	12
Tabell 18 Tillbyggnad .....	13
Tabell 19 Bygglov för anläggningar .....	14
Tabell 20 Bygglov för anläggningar .....	14
Tabell 21 Övriga ärenden .....	15
Avgift för nybyggnadskarta .....	15
Avgift för utstakning .....	15
Avgift för lägeskontroll .....	15

# Taxebestämmelser

---

## Inledande bestämmelser

Plan- och bygglagen ger möjligheter för miljö- och byggnämnden att ta ut en avgift i ärenden om lov, förhandsbesked och anmälan samt för nybyggnadskarta, framställning av arkivbeständiga handlingar eller andra tids- eller kostnadskrävande åtgärder. Nämnden kan också ta ut en avgift för villkorsbesked och ingripandebesked, tekniska samråd och slutsamråd, tillsynsbesök på byggarbetsplatsen och kungörande av beslut om lov eller förhandsbesked i Post- och Inrikes Tidningar.

## Självkostnadsprincipen

För miljö- och byggnämndens verksamhet reglerar 12 kap. 10 §, PBL att en avgift inte får överstiga kommunens genomsnittliga kostnad för den typ av besked, beslut eller handläggning som avgiften avser.

För all kommunal verksamhet gäller dessutom allmänt självkostnadsprincipen som uttrycks i 2 kap. 6 § kommunallagen. Självkostnadsprincipen syftar på det ”totala avgiftsuttaget för en verksamhet”. Kostnaderna i det enskilda fallet har inte någon betydelse för tillämpningen av självkostnadsprincipen.

Vid beräkningen av självkostnaderna får, utöver externa kostnader, alla relevanta direkta och indirekta kostnader som verksamheten ger upphov till tas med. Exempel på direkta kostnader är personalkostnader, personalomkostnader (inklusive pensionskostnader), material och utrustning, försäkringar m.m. Exempel på indirekta kostnader är lokalkostnader, kapitalkostnader och administrationskostnader. Verksamhetens eventuella andel av kommunens centrala service- och administrationskostnader bör också räknas med (se bl.a. prop. 1993/94:188 s. 85).

## Plan- och bygglagen

Särskilda föreskrifter om avgifter för kommunernas verksamhet inom Miljö- och byggnämndens ansvarsområde finns i 12 kap. plan- och bygglagen (2010:900). Där anges i 8 § att miljö- och byggnämnden får ta ut avgifter för:

1. Beslut om planbesked, förhandsbesked, villkorsbesked, startbesked, slutbesked och ingripandebesked.
2. Beslut om lov.
3. Tekniska samråd och slutsamråd.
4. Arbetsplatsbesök och andra tillsynsbesök på byggarbetsplatsen.
5. Upprättande av nybyggnadskartor.
6. Framställning av arkivbeständiga handlingar.
7. Kungörelser enligt 9 kap. 41 § tredje stycket.
8. Andra tids- eller kostnadskrävande åtgärder.



## Kommunfullmäktiges beslut om taxa

Det framgår direkt av 12 kap. 10 § plan- och bygglagen att det är kommunfullmäktige som ska fatta beslut om grunderna hur avgifterna ska beräknas.

Taxan hänvisar till prisbasbeloppet (tidigare Basbeloppet) enligt lagen (1962:381) om allmän försäkring. Detta belopp räknas fram på grundval av ändringarna i det allmänna prisläget och fastställs för helt kalenderår. Detta innebär att någon justering av beloppet inte ska behövas för att kompensera för allmänna kostnadsökningar.

## Ansvarig nämnd

Det är den kommunala nämnden, som har till uppgift att tillämpa taxan och debiteringen i enskilda fall. Beslut om att ta ut avgift kan fattas av tjänsteperson eller av enskilda förtroendevalda endast efter delegation.

## Mervärdesskatt

Mervärdesskatt ska inte tas ut på avgifter som baseras på myndighetsutövning. Mervärdesskatt tas däremot ut på avgifter enligt uppdragstaxa.

## Avgiftsbestämning

Beslut om avgift eller om nedsättning eller efterskänkande av avgift fattas av den nämnd som är ansvarig för handläggning av den ansökan, den anmälan eller den tillsyn som medför avgiftsskyldighet. Om en åtgärd inte kan hänföras till en särskild grupp i tabellerna, beslutar miljö- och byggnämnden om skälig avgift grundad på tidsersättning.

## Betalning av avgift

Avgift ska betalas till nämnden inom den tid som anges i faktura. Avgifter kan tas ut i förskott. Uttagen avgift för avslagsbeslut återbetalas om beslutet upphävs. Avräkning ska då ske mot eventuell bygglovavgift

## Överklagande

Miljö- och byggnämndens beslut om avgift kan överklagas hos länsstyrelsen.

## Beräkning av avgifter enligt taxan

Avgiften för en viss åtgärd tas ut enligt de tabeller som hör till taxan. Flertalet av avgifterna beräknas som en funktion av ett värde som utgör en tusendel av gällande prisbasbelopp enligt lagen (1962:381), om allmän försäkring (mPBB) samt ärendeberoende faktorer som grundar sig på den tidsåtgång och komplexitet som handläggningen av respektive ärendetyp kräver. Därutöver kan justeringsfaktor N läggas till funktionen i syfte att anpassa avgiftsnivån till förhållanden inom kommunen. I denna taxa anges justeringsfaktorn till 1,2.

## Benämningar av faktorer

HF	Handläggningsfaktor
HF 1	Handläggningsfaktor för bygglov
HF 2	Handläggningsfaktor för startbesked
mPBB:	"Milliprisbasbelopp" en tusendels prisbasbelopp
N:	Justeringsfaktor
OF:	Objektfaktor

### Grundprincip för beräkning av avgift:

Faktor x mPBB x N.

### Avgift för bygglov/startbesked:

Beräknas efter bruttoarean (BTA) + öppenarean (OPA).

<b>Nybyggnad</b>	Uppförande av en ny byggnad eller flyttning av en tidigare uppförd byggnad till en ny plats.
<b>Tillbyggnad</b>	Ändring av en byggnad som innebär en ökning av byggnadens volym.
<b>Ombyggnad</b>	Ändring av en byggnad som innebär att hela byggnaden eller en betydande och avgränsbar del av byggnaden påtagligt förnyas.
<b>Ändring</b>	En eller flera åtgärder som ändrar en byggnads konstruktion, funktion, användningssätt, utseende eller kulturhistoriska värde.

Vid beräkning av BTA, OPA och BYA ska mätreglerna enligt Svensk Standard SS 21054:2009 utgåva 1 gälla i tillämplig omfattning. Arean bestäms med den noggrannhet som inlämnade ritningar medger.

Vid definition av byggnadshöjd, slutningsvåning, källare m.m. ska beräkningsregler och definitioner enligt plan- och byggförordningen tillämpas.

Tidsersättning:

Avgiften kan också tas ut genom tidsersättning enligt fastställd timtaxa.

Vid tidsersättning tas kostnad för administration ut med minst en timme. Vid tidsersättning kan också ersättning för resa tillkomma.

## Avräkning

För startbesked, gäller om sökanden så begär, att nämnden ska återbetala i förskott betalade avgifter för åtgärder som inte utförts. Detta förutsätter att kontrollplan följts och projektet inte fullföljts inom föreskriven tid. Slutavräkning sker när slutbesked utfärdas.

Om slutlig avgift för startbesked och upprättande av kontrollplan avviker ifrån, i förskott betald avgift, ska avräkningen ske senast när slutbesked överlämnas.

Tid för begäran om återbetalning hanteras enligt Preskriptionslagen.

## Tabell 1 Objektsfaktorer

Objektsfaktor (OF) för handläggning av olika objektbyggnader och anläggningar, är beroende på storlek. Faktorn ska multipliceras med lämplig åtgärdsfaktor enligt tabeller nedan.

Area (m <sup>2</sup> ) – BTA + OPA	OF
Byggnader, anläggningar inkl. bygglovspliktiga	
0-49	4
50-129	6
130-199	8
200-299	10
300-499	14
500-799	20
800-1199	26
1 200-1999	36
2 000-2999	46
3 000-3999	56
4 000-4999	64
5 000-5999	72
6 000-7999	88
8 000-9999	100
10 000-14 999	125
15 000-24 999	170
25 000-49 999	235
50 000-100 000	400
Härutöver	+3/1000m <sup>2</sup>
Mycket enkla byggnader <50 m <sup>2</sup> *	2

\*I separat ärende, t.ex. carport, taktäckta uteplatser (som inte är bygglovsbefriade enl. PBL 9 kap 4-6 §§), skärmtak, glasade uteplatser/växthus, transformatorbyggnader och liknande. I ärenden om både huvudbyggnad och garage/carport räknas den sammanlagda BTA + OPA. I de fall ärendet har flera byggnader av samma typ beräknas areafaktorn efter byggnaders totala BTA och OPA enligt tabell 1.

## Tabell 2 Tidsersättning

Avgift kan också tas ut genom tidsersättning enligt fastställd timtaxa. Tidsersättning i ett ärende beräknas utifrån kommunens samlade kostnader för personalen inom verksamheten. Timtaxan i Vaggeryds kommun kopplas till gällande prisbasbelopp enligt nedanstående tabell. I timkostnaden ingår alla normala kringkostnader. Vid tidsersättning kan också ersättning för resa tas ut. Timtaxan avrundas till heltal.

Uppdrag	Timtaxa
Plan- och bygglovsuppdrag	21 x mPBB

## Tabell 3 Underrättelse och expediering

Taxan används när kungörelse krävs.

Antal	Kommentar
Kungörelse	+ faktisk annonskostnad
Kungörelse av beslut i post- och Inrikes Tidningar	+ faktisk annonskostnad

## Tabell 4 Handläggningsfaktor för bygglov HF1

Avgift för bygglov = Summan av alla tillämpliga HF1 x OF x mPBB x N x TF (OF enligt tabell 1).

Åtgärd	HF 1
Administration inkl. arkivering	7
<i>Planprövning</i>  Planenligt inom detaljplan eller kontroll mot givet förhandsbesked	3
<i>Byggnaden</i>  Placering, yttre utformning, färgsättning, användbarhet och tillgänglighet	7
<i>Tomten</i>  <ul style="list-style-type: none"> <li>- Tomtens ordnande inkl. utfart och parkering</li> <li>- Enkel kontroll av handlingar för grundläggning och dagvattenanslutning</li> <li>- Fyllning och schaktning (då marklov inte krävs)</li> <li>- Skyddsåtgärder mot skred och högvatten</li> <li>- Utrymnings- och räddningsvägar</li> <li>- Måttgranskning</li> <li>- Besiktning (platsbesök)</li> </ul>	7

Se tabell 3 och tabell 7 för eventuellt tillkommande avgifter.

## Tabell 5 Handläggningsfaktor för startbesked HF2

Avgift = Summan av alla tillämpliga HF2 x OF x mPBB x N x TF (OF enligt tabell 1 alternativt tabell 2)

Åtgärd	HF2
Administration och arkivering	7
Startbesked inkl tekniskt samråd och fastställande av kontrollplan	10
Startbesked och fastställande av kontrollplan	5
Startbesked (gäller även påbörjande av rivning)	3
Arbetsplatsbesök	5
Extra arbetsplatsbesök/per styck	5
Slutsamråd inkl. slutbesked	6
Slutbesked	3

## Tabell 6 Handläggningsfaktor för bygglovsbefriade åtgärder (Attefallsåtgärder)

Avgift för startbesked = mPBB x OF x summan av tillämpliga HF20-25 m<sup>2</sup> ger OF = 3

Åtgärd	HF2
Administration och arkivering	7
<i>Prövning av bygglovsbefrielse</i>	2
- Avstånd till tomtgräns - Kontroll av: Bevarandekrav Riksintresse totalförsvaret Grannegodkännande	
<i>Byggnad</i>	2
Placering, yttre utformning, färgsättning, användbarhet och tillgänglighet	
Startbesked och fastställande av kontrollplan	7
Slutbesked	3

## Tabell 7 Justering av bygglovsavgifter

Gäller enbart bygglovsavgiften

Åtgärd	Avgift
Lämplighet/lokalisering/prövning utanför detaljplan	1,25 bygglovavgift
Tillägg för prövning av liten avvikelse	1,2 bygglovavgift
Varsamhet	1,1 bygglovavgift
Tillbyggnad	Ingen justering
Ombyggnad	Ingen justering
Ändring	0,7 bygglovavgift (berörd del)
Tidsbegränsat bygglov	0,75 bygglovavgift
Tidsbegränsat bygglov, förlängning	0,5 bygglovavgift
Tidsbegränsat bygglov, säsong	0,75 bygglovavgift
Tidsbegränsat bygglov, säsong, förlängning	0,5 bygglovavgift
Förnyelse av lov = ny prövning	0,8 bygglovavgift

## Tabell 8 Avgift för besked

Typ av besked	Avgift
Förhandsbesked	100 x mPBB – utanför planlagt område (x N)
Ingripandebesked	Tidsersättning
Villkorsbesked	Tidsersättning (dock minst 50 x mPBB)
Strandskyddsdispens	200 x mPBB

Avgift för kommunikering tillkommer enligt tabell 3.

## Tabell 9 Beslut om kontrollansvarig

Avgift = HF x mPBB x N

Åtgärd	HF
Ny sakkunnig	25

## Tabell 10 Hissar och andra motordrivna anordningar

Avgift tas ut som tidsersättning enligt plan- och byggförordningen.

Åtgärd	Tidsersättning
Medgivande eller förbud att använda hiss	Antal timmar (minst 1 tim)

## Tabell 11 Övriga åtgärder

Bygglovavgift = mPBB x HF x N'

Avgift för kommunikering tas ut enligt tabell 3

Åtgärd	Yta BTA	HF
Balkong 1-5 st		65
Balkong >5 st		130
Inglasning av balkong 1-5 st		65
Inglasning av balkong >5 st		130
Inglasning av balkong/uterum	Oavsett storlek	65 x 0,25
Skärmtak	15-30 m <sup>2</sup>	50 x 0,50
Skärmtak	>30 m <sup>2</sup>	100

Bygglovavgift = mPBB x OF x (HF1 + HF2) x N Avgift för kommunikering tas ut enligt tabell 3

Övrigt utan konstruktion	Yta BTA	OF	HF1	HF2
Fasadändring, mindre		2	11	10
Fasadändring, större		4	11	10
Bostadshiss –		2	17	13
Hiss/ramp		4	17	15
Mur eller plank vid		2	10	13
Mur eller plank		6	14	15
Solfångare (ej på en- och tvåbostadshus		2	14	13
Frivilligt bygglov	Avgift enligt normalt			

## Tabell 12 Anmälan – ej bygglovspliktig åtgärd

Avgift = HF2 x mPBB x N

Åtgärd	HF2
Eldstad/st	25
Grundförstärkning enbostadshus	90
Grundförstärkning	200
Ventilationsanläggning enbostadshus	50
Ventilationsanläggning övrigt	140
Ändring av bärande konstruktion/brandskyddet/ändrad planlösning mindre	30
Ändring av bärande konstruktion/brandskyddet/ändrad planlösning större	140
Stambyte	90
Sopsug	90
Fettavskiljare	30
Rivning utanför planlagt område	25

## Tabell 13 Rivningslov inkl. startbesked

Avgift = HF x mPBB x N

Rivning	HF
Enklare byggnader*	1 x h = 999
50-250 m <sup>2</sup> BTA	100
250-999 m <sup>2</sup> BTA	200
>1000 m <sup>2</sup> BTA	400
Enbostadshus och likvärdiga	25

\*I separat ärende, t.ex. carport, taktäckta uteplatser (som inte är bygglovsbefriade enl. PBL 9 kap 4-6 §§), skärmtak, glasade uteplatser/växthus, transformatorbyggnader och liknande.

## Tabell 14 Bygglov för skyltar

Prövning ska ske som för byggnader. Avgift tas ut med hänsyn till åtgärderna och omgivningspåverkan. Avgift = HF x mPBB x N. Administrationsavgift ingår i avgiften för skyltar och ljusanordningar.

Åtgärd		HF - liten påverkan på stads- och landskapsbilden	HF - stor påverkan på stads- och landskapsbilden
Vepa	< 20m <sup>2</sup>	80	
Stora vepa	> 20 m <sup>2</sup>		200
Skyltprogramgranskning	> 20 m <sup>2</sup>	100	200
Prövning mot skyltprogram		20	20
Därutöver per skylt		10	10
Prövning utan gällande skyltprogram	Placering, utformning, miljö- och omgivningspåverkan	45	105
Därutöver per skylt		23	53
Skylt, skyltpelare,	< 10 m <sup>2</sup>	60	
Skylt, skyltpelare,	> 10 m <sup>2</sup> vid busskur		150
Ljusramp	Ny/ny front		100
Ljusramp	Utöver den första	20	
Ljusanordning vid idrottsplats eller likn.	> 5 st		100
Förbesiktning	Per gång	10	20
Remiss	Trafikverket m.fl.	15	15

Väsentlig ändring av skylt eller ljusanordning ger samma arbetsinsatser som vid ansökan om ny. Avgift tas därför ut som vid ny skylt eller ljusanordning. Skylt i samband med bygge placerad på samma fastighet, max 15 m<sup>2</sup> är avgiftsfri. Är skylten större än 15 m<sup>2</sup> tas avgift ut enligt tabell 11.

Skyltprogram kan tas fram i samförstånd mellan fastighetsägaren och nämnden. Det består av dokument/ritning som visar var på fasaderna skyltar ska placeras och kan även innehålla principer för skyltars utformning. Avgiften reduceras om skyltprogrammet följs.



## Tabell 15 Marklov inkl. startbesked

Avgiften tas enbart ut som tidsersättning

Åtgärd	Tidsersättning
Marklov såväl schakt som fyllning	Antal timmar (minst 25 mPBB)

## Tabell 16 Master, torn och vindkraft

Avgift = (HF1 + HF2) x mPBB x N

Master, torn, vindkraftverk	Beskrivning	HF1 alt tidsersättning	HF2 tidsersättning
Radio- eller telemast eller torn + en teknikbod	Ett torn	250	Antal timmar (minst 1)
Radio- eller telemast eller torn + en teknikbod	Fler än ett	550	Antal timmar (minst 1)
Vindkraftverk	Ett verk	550	Antal timmar (minst 1)
Vindkraftverk	Upp till 4 st	1200	Antal timmar (minst 1)
Vindkraftpark (>5 verk)		2500	Antal timmar (minst 1)

## Tabell 17 Nybyggnad – Bygglövsavgift

Gäller för ”standardärende” inom detaljplan, utan avvikelse och kommunikering.

Avgiften utgör summan av avgifterna för de åtgärder som byggnadsnämnden vidtar i samband med bygglov respektive startbesked. Avgift för att upprätta eller ändra detaljplan, områdesbestämmelser eller fastighetsplan tillkommer enligt särskild taxa eller genom upprättat planavtal.

Se tabell 4 och 5 angående tillämpliga HF.

Avgiften inkluderar ett arbetsplatsbesök (utom vid mycket enkla byggnader).

$$\text{Bygglövsavgift} = \text{mPBB} \times \text{OF} \times (\text{HF1} + \text{HF2})^1 \times \text{N}$$

Area (m <sup>2</sup> ) – BTA + OPA	OF	HF1	HF2
<b>Byggnader, anläggningar inkl. bygglovpliktiga komplementbyggnader</b>			
Mycket enkla byggnader < 49	2	20	20
0-49	4	24	28
50-129	6	24	28
130-199	8	24	28
200-299	10	24	28
300-499	14	24	28
500-799	20	24	28
800-1199	26	24	28
1 200-1 999	36	24	28
2 000-2 999	46	24	28
3 000-3 999	56	24	28
4 000-4 999	64	24	28
5 000-5 999	72	24	28
6 000-7 999	88	24	28
8 000-9 999	100	24	28
10 000-14 999	125	24	28
15 000-24 999	170	24	28
25 000-49 999	235	24	28
50 000-100 000	400	24	28
Stor, enkel byggnad (oisolerad – lagerhall) ≥ 600 m <sup>2</sup>	0,3x OF  (intervall enl. ovan)	24	28
Vindsinredning ≤ 199 m <sup>2</sup>	8	17	28

<sup>1</sup> Bygglov inklusive startbesked

**Komplementbyggnad**

$$\text{Bygglovavgift} = \text{mPBB} \times \text{OF} \times (\text{HF1} + \text{HF2})^2 \times \text{N}$$

Objekt	Yta BTA	O	HF	HF2
Komplementbyggnad, garage, carport, förråd (eget ärende)	<50 m <sup>2</sup>	2	17	13
Komplementbyggnad, garage, carport, förråd (eget ärende)	>50 m <sup>2</sup>	4	17	15
Källsorteringsbehållare/grupp Sopskåp, sophus		4	14	15

**Tabell 18 Tillbyggnad**

$$\text{Bygglovavgift} = \text{mPBB} \times \text{OF} \times (\text{HF1} + \text{HF2})^3 \times \text{N}$$

Huvudbyggnad	Yta BTA	OF	HF1	HF2
Tillkommande yta BTA	≤ 15 m <sup>2</sup>	3	14	10
Tillkommande yta BTA	16-49 m <sup>2</sup>	4	17	15
Tillkommande yta BTA	50-129 m <sup>2</sup>	6	17	28
Tillkommande yta BTA	130-199 m <sup>2</sup>	8	17	28
Tillkommande yta BTA	200-299 m <sup>2</sup>	10	17	28
Tillkommande yta BTA	300-499 m <sup>2</sup>	14	17	28
Ytterligare intervall se tabell 11				

Komplementbyggnad		OF	HF1	HF2
Typ: garage, carport, förråd	Oavsett storlek men ≤ 50 % av ursprunglig byggnads BTA	2	14	13
Tillbyggnad fritidshus	≤ 50 m <sup>2</sup>	4	14	13
Tillbyggnad växthus, lusthus m.m. oisolerat	> 15 m <sup>2</sup>	2	14	13

<sup>2</sup> Bygglov inklusive startbesked

<sup>3</sup> Bygglov inklusive startbesked

Burspråk		2	14	13
Takkupa		2	14	15

### Tabell 19 Bygglov för anläggningar

$$\text{Bygglovavgift} = \text{mPBB} \times \text{OF} \times (\text{HF1} + \text{HF2})^4 \times \text{N}$$

Typ	Yta BTA	OF	HF	HF2
Fritidshus	40-80 m <sup>2</sup>	4	2	28
Kolonistuga	< 40 m <sup>2</sup>	2	1	15
Nätstation/pumpstation	Oavsett storlek	4	1	13
Växthus, lusthus och likn. oisolerat	> 15 m <sup>2</sup> men ≤ 50 m <sup>2</sup>	2	1	13
Rullstolsgarage förråd m.m.	Oavsett storlek	2	1	13
Kiosk, manskapsbod m.m.	Oavsett storlek	4	1	15
Sommarveranda, restaurang	Oavsett storlek	4	1	23

Kommentar: Fritidshus ska enligt 8 kap. 6 § PBL inte granskas med hänsyn till tillgänglighet och energikrav. Större fritidshus än 80 m<sup>2</sup> är dock ofta lika tekniskt komplicerade som permanentbostäder, därför föreslås lika avgift som för permanenthus.

### Tabell 20 Bygglov för anläggningar

Anläggning på land

$$\text{Avgift} = (\text{HF1} + \text{HF2}) \times \text{mPBB} \times \text{N}$$

Objekt	Beskrivning	OF	HF1	HF2
Anläggningens yta	2000-4999 m <sup>2</sup>	60	24	28
Anläggningens yta	5000-10 000 m <sup>2</sup>	80	24	28
Anläggningens yta	>10 000 m <sup>2</sup>	100	24	28
Mindre anläggning t.ex. parkeringsplats	Antal timmar (minst 1)			
Upplag/materialgård	Antal timmar (minst 1)			
Tunnel/bergrum	Antal timmar (minst 1)			

Anläggning i vatten

Objekt	Beskrivning	OF	HF1	HF2
Brygga, både ponton som fast anlagd	för fler än 10-12 båtar, (annars inget)	20	24	28
Småbåtshamn – se marina	För fler än 10-12 båtar < 5000 m <sup>2</sup>	40	24	28
Marina 5000-10 000 m <sup>2</sup> , flera bryggor	För fler än 10-12 båtar annars inte en	80	24	28
Utökning med pontonbrygga	Per brygga	5	24	28

<sup>4</sup> Bygglov inklusive startbesked

## Tabell 21 Övriga ärenden

Avgift = HF x mPBB x N

Ärendetyp	Beskrivning	HF
Anstånd	Ingen avgift	
Avslag; bygglov, marklov, rivningslov förhandsbesked	Full avgift HF1 alt. tidsersättning	
Avvisa		20
Återkallad ansökan (avskrivet ärende)	Tidsersättning se tabell 2	

### Avgift för nybyggnadskarta

Avgift tas ut enligt extern konsults taxa.

### Avgift för utstakning

Avgift tas ut enligt extern konsults taxa.

### Avgift för lägeskontroll

Avgift tas ut enligt extern konsults taxa.