

Taxor och avgifter 2022

Alla taxor och avgifter framgår i denna handling.

Till kommunfullmäktige den 29 november.



**VAGGERYDS
KOMMUN**

Innehållsförteckning

	sid
SÅM avfallstaxa	3
Kommunstyrelsen Mark och plantaxor	26
Kommunstyrelsen Kopieringstaxa	28
Kommunstyrelsen Taxa för tillfälligt nyttjande av digital geografisk information	29
Räddningstjänsten avgifter externa tjänster	30
Räddningstjänsten taxor externa tjänster	35
Teknisk nämnd VA-taxa	41
Kultur- och fritidsnämnden Taxor och avgifter	45
Barn- och utbildningsnämnden avgiftsnivåer	52
Socialnämnd avgifter	53
Miljö- och byggnämnd taxor	56



Vaggeryds kommun AVFALLSTAXA

Gäller från och med 2022-01-01



för avfall under kommunens ansvar enligt 15 kap miljöbalken

Antagen av kommunfullmäktige 2021-xx-xx § X

Innehållsförteckning	Sid
ALLMÄNNA BESTÄMMELSER	3
Ansvar för den kommunala avfallsverksamheten och gällande regler	3
Avgiftens utformning	3
Avgiftsmottagare och avgiftsprinciper	3
Avgiftsskyldig	3
Avgiftsförändringar på grund av ändrade hämtningsförhållanden	4
Kommunalt ansvar för avfall	4
Hänvisningar	4
Ikraftträdande	4
AVGIFTER	5
FAST AVGIFT PER BOSTAD OCH BOSTADSTYP	5
RÖRLIG AVGIFT	6
A. Permanentbostäder i småhus	6
B. Permanentbostäder i flerbostadshus samt verksamheter	8
C. Fritidshus med sommarabonnemang	12
TILLÄGGSavgifter HUSHÅLLSAVfall	14
Gångavståndstillägg för flerbostadshus och verksamheter	14
Extra säck för restavfall i samband med hämtning av avfall i kärl	14
Extra hämtning av avfall i kärl	15
Extra tömning av djupbehållare och container	15
Felsorteringsavgift	15
Grovavfall	16
Trädgårdsavfall	16
Byte, Hemtagning av kärl eller leverans av material m.m.	16
Timpris	16
Latrinhämtning	16
FLYTANDE AVfall	17
Tömning av enskilda avloppsanläggningar	17
Tilläggstjänster i samband med tömning av enskilda avloppsanläggningar	19
Slam från fettavskiljare och matavfallstankar	20
DEFINITIONER	21
Hushållsavfall	21
Fastighetsinnehavare	21
Småhus	21
Korridorboende	21
Verksamheter	21
Farbar väg	21
Ytterligare definitioner	21
ORDINARIE HÄMTNINGSIKTERVALL	22
BESTÄMMELSER VID ÄNDRADE HÄMTNINGSFÖRHÅLLANDEN	22
Längre hämtningsintervall än ovan angivet	22
Uppehåll i hämtning Hushållsavfall och latrin	22
Avflyttning, ändrat abonnemang	22
Gemensam hämtning, delat kärl	22
Felsortering	23
Grovavfall från hushåll	23
Farligt avfall från hushåll	23
Latrin	23
Slam från enskilda avloppsanläggningar	23
Uppehåll i hämtning av slam från enskilda avloppsanläggningar	23
Slam från fettavskiljare	23
Speciella tjänster och undantag	23

ALLMÄNNA BESTÄMMELSER

Ansvar för den kommunala avfallsverksamheten och gällande regler

Kommunalförbundet Samverkan Återvinning Miljö (SÅM) har på uppdrag av kommunfullmäktige ansvaret för den kommunala avfallshanteringen i Vaggeryds kommun.

Bestämmelser för avfallshanteringen återfinns i miljöbalken, avfallsförordningen, andra förordningar utfärdade med stöd av miljöbalken samt i Föreskrifter för avfallshantering i Vaggeryds kommun, antagna av kommunfullmäktige 2018-04-23, § 63.

AVGIFTENS UTFORMNING

Avfallstaxan består av följande delar: en fast avgift, en rörlig avgift, tilläggsavgifter och avgifter för flytande avfall.

Fast avgift: Den fasta avgiften ska betalas av samtliga fastighetsinnehavare, för varje bostad eller lägenhet. Den fasta avgiften bidrar till att finansiera SÅMs återvinningscentraler, miljöstationer, gröntippar, del av administration, information, m.m. och fördelas på olika abonnenter efter bedömt nyttjande. Då två eller fler fastighetsägare delar på ett eller flera avfallskärl debiteras fast avgift för varje fastighetsägare. Fast avgift betalas även vid uppehåll i hämtningen t.ex. på grund av outnyttjad fastighet.

Rörlig avgift: Den rörliga avgiften är beroende av vilket abonnemang man har valt och täcker hämtnings- och behandlingskostnaderna.

Tilläggsavgifter: Tilläggsavgifterna täcker annat än den ordinarie kärnhämtningen. Exempel på tilläggsavgifter är latrinhämtning, hämtning av grovavfall eller trädgårdsavfall, extrahämtningar och liknande tjänster.

Avgifter för flytande avfall: Avgifter för flytande avfall avser avgifter för slamtömning av enskilda avloppsanläggningar, tömning av fettavskiljare och matavfallstankar samt vissa övriga avgifter och tilläggsavgifter.

AVGIFTSMOTTAGARE OCH AVGIFTSPRINCIPER

Avgift får tas ut enligt Miljöbalken SFS 1998:808, 27 kap. 4 – 6 §, för den avfallshantering som utförs genom kommunens försorg. Avgift ska erläggas till kommunalförbundet Samverkan Återvinning Miljö (SÅM).

Avgiften ska vara årlig eller på annat sätt periodisk. Om insamling, transport eller bortskaffande sker vid enstaka tillfälle kan avgiften tas ut vid varje särskilt tillfälle.

Avgiften får vara miljöstyrande, det vill säga tas ut så att återanvändning, återvinning eller annan miljöanpassad avfallshantering främjas.

Dröjsmålsränta debiteras vid försenad betalning enligt SÅMs rutiner.

AVGIFTSSKYLDIG

Varje fastighetsinnehavare i kommunen ska teckna abonnemang för aktuell avfallshantering och betala avgift enligt denna avfallstaxa för varje fastighet där kommunalt avfall enligt 15 kap miljöbalken uppkommer. Fakturamottagande kan överföras på nyttjanderättshavaren med dennes och SÅMs medgivande, dock kvarstår avgiftsskyldigheten hos fastighetsägaren och SÅM har rätt att kräva antingen fastighetsägaren eller nyttjanderättshavare.

**AVGIFTSFÖRÄNDRINGAR PÅ GRUND AV ÄNDRADE
HÄMTNINGSFÖRHÅLLANDEN**

Avgiftsförändring på grund av anmälan om ändrade hämtningsförhållanden såsom försäljning av fastighet, ökning eller minskning av abonnemang eller dylikt träder i kraft inom fem arbetsdagar efter det att anmälan har mottagits av SÅM.

Fastighetsinnehavare som underlåtit att anmäla förändring som skulle ha medfört högre avgift, påförs den högre avgiften retroaktivt.

KOMMUNALT ANSVAR FÖR AVFALL

Avfall under kommunens ansvar enligt 15 kap miljöbalken ska samlas in/tas emot, borttransporteras, behandlas och bortskaffas genom SÅMs försorg.

HÄNVISNINGAR

Paragrafer som hänvisas till i detta dokument återfinns i föreskrifter för avfallshantering i Vaggeryds kommun.

IKRAFTTRÄDANDE

Taxan träder ikraft 2021-01-01 då tidigare taxa antagen 2020-11-30 § 143 upphör att gälla.

Moms ingår i samtliga av
Avgiften anges i svenska kronor (SEK) och är årlig om inte annat anges.

AVGIFTER

FAST AVGIFT PER BOSTAD OCH BOSTADSTYP

Fast avgift tas ut per bostad och bostadstyp enligt tabell nedan. Det innebär som exempel att två eller flera bostadshus på samma fastighet medför två eller flera fasta avgifter, en för vardera bostad.

Kategori	Avgift kr per år
Småhus, permanentboende, per bostad	1 125 kr
Fritidshus, per bostad	710 kr
Obebodd fastighet med uppehåll enl. avfallsföreskrifter	683 kr
Flerbostadshus, per lägenhet	608 kr
Korridorboende, per lägenhet	306 kr

För verksamhet tas fast avgift ut per behållare och tömning. Verksamheters matavfallsbehållare omfattas inte av fast avgift.

Kategori	Avgift
Verksamhet med kärl, kr per kärl och tömning	27 kr
Verksamhet med container/djupbehållare, kr per behållare och tömning	112 kr

RÖRLIG AVGIFT

A. PERMANENTBOSTÄDER I SMÅHUS

A1. Taxa för abonnemang ”Fastighetsnära insamling”

Rörlig avgift vid hämtning av **två fyrfackskärl för fastighetsnära insamling**. Hämtning av kärl 1 var 14:e dag och kärl 2 var 4:e vecka. Flerbostadshus och verksamheter kan använda fyrfackskärl om avfallsmängd och proportion fungerar samt under förutsättning att detta godkänts av SÅM.

Kärlstorlek Fyrfackskärl	Avgift per år
	0–3 meter från farbar väg
2 x 370 liter	1 880 kr
2 x 660 liter	3 529 kr

A2 Taxa för abonnemang ”Extra kärl för restavfall”

Rörlig avgift vid hämtning av **restavfall** var 14:e dag i samband med ordinarie hämtning

Kärlstorlek Restavfall	Avgift per år
	0–3 meter från farbar väg
190 liter	976 kr

A3. Taxa för abonnemang ”Hemkompostering med fastighetsnära hämtning”

Hemkompostering av matavfall kräver anmälan till den nämnd som ansvarar för miljö- och byggfrågor.

Rörlig avgift vid hämtning av **två fyrfackskärl för fastighetsnära insamling, fack för matavfall får inte användas**.

Hämtning av kärl 1 var 4:e vecka och kärl 2 var 4:e vecka.

Kärlstorlek Fyrfackskärl	Avgift per år
	0–3 meter från farbar väg
2 x 370 liter	1 551 kr

A4. Taxa för abonnemang ”Hemkompostering”

Rörlig avgift vid hämtning av **restavfall** var 4:e vecka.

Kärlstorlek Restavfall	Avgift per år
	0–3 meter från farbar väg
140 liter	1 880 kr
190 liter	2 535 kr

A5. Taxa för abonnemang ”blandat mat- och restavfall”

Rörlig avgift vid hämtning av **blandat mat- och restavfall** var 14:e dag.

Kärlstorlek	Avgift per år
	0–3 meter från farbar väg
140 liter	2 995 kr
190 liter	4 065 kr
370 liter	8 709 kr

B. PERMANENTBOSTÄDER I FLERBOSTADSHUS SAMT VERKSAMHETER

Avgifter i detta avsnitt gäller när kärl är placerade **0-3 m** från tomtgräns vid farbar väg. Om kärl efter överenskommelse med SÅM placeras längre in på tomten än 3 m tillkommer avgift för gångavstånd, se tabell gångavståndstillägg.

Avgifter i detta avsnitt kan även gälla för t.ex. samfällighetsförening med fast avgift småhus under förutsättning att detta har godkänts av SÅM. En förutsättning är gemensam behållarplats och en fakturamottagare.

Säsongsbetonade verksamheter ska kontakta SÅM inför säsongens uppstart varvid SÅM startar ett vanligt abonnemang (fast och rörlig avgift) efter överenskomet datum. Inför säsongens avslut ska verksamheten åter kontakta SÅM varvid abonnemanget avslutas. SÅM kan även tillhandahålla säsongsabonnemang för verksamheter där säsongen följer de tider som framgår i avsnitt C Fritidshus med sommarabonnemang och avgiften beräknas utifrån antalet hämtningar.

Mat- och restavfallskärl ska ha samma hämtningsintervall.

B1. Taxa för abonnemang "Sortera matavfall"

Rörlig avgift vid hämtning av kärl innehållande **utsorterat matavfall**

Kärlstorlek Matavfall	Avgift per år		
	1 gång/14:e dag	1 gång/vecka	2 gånger/vecka
140 liter	437 kr	961 kr	2 087 kr

Rörlig avgift vid hämtning av kärl innehållande **restavfall**

Kärlstorlek Restavfall	Avgift per år		
	1 gång/14:e dag	1 gång/vecka	2 gånger/vecka
140 liter	743 kr	1 629 kr	Erbjuds inte
190 liter	1 082 kr	2 372 kr	Erbjuds inte
370 liter	2 141 kr	4 721 kr	10 293 kr
660 liter	3 824 kr	8 424 kr	18 366 kr

B2. Taxa för abonnemang ”Blandat mat- och restavfall”Rörlig avgift vid hämtning av **blandat mat- och restavfall**

Kärlstorlek	Avgift per år		
	1 gång/14:e dag	1 gång/vecka	2 gånger/vecka
190 liter	1 639 kr	3 606 kr	7 867 kr
370 liter	3 267 kr	7 189 kr	15 679 kr
660 liter	5 823 kr	12 816 kr	27 960 kr

B3. Taxa för abonnemang ”Djupbehållare”

Rörlig avgift vid hämtning av **djupbehållare** innehållande **restavfall, matavfall eller blandat mat- och restavfall**. Behandlingsavgift tillkommer enligt nedan.

Storlek och avfallsslag	Avgift per år och behållare	
	1 gång/14:e dag	1 gång/vecka
Restavfall eller blandat mat- och restavfall, upp till 5 m ³	13 931 kr	30 646 kr
Matavfall, upp till 3 m ³	11 031 kr	24 269 kr

Behandlingsavgift debiteras per ton avfall.

Avfallsslag	Avgift per ton
Restavfall	1 051 kr
Matavfall	525 kr
Blandat mat- och restavfall	1 576 kr

B4. Taxa för abonnemang ”Hushållsavfall i container”

Rörlig avgift vid tömning av **container** innehållande **restavfall, matavfall eller blandat mat- och restavfall**. Behandlingsavgift tillkommer enligt nedan.

Volym m ³	Årshyra	Avgift per år	
		1 gång/14:e dag	1 gång/vecka
Upp till 4	4 080 kr	14 813 kr	32 590 kr
4,1-8	6 120 kr	14 813 kr	32 590 kr

Behandlingsavgift debiteras per ton avfall.

Avfallsslag	Avgift per ton
Restavfall	1 051 kr
Matavfall	525 kr
Blandat mat- och restavfall	1 576 kr

B5. Insamling/hämtning av returpapper

Denna insamling/hämtning omfattar returpapper som är avfall under kommunalt ansvar. Returpapper kan lämnas kostnadsfritt vid publika insamlingsplaster, återvinningsstationer samt återvinningscentraler. För abonnemang "Fastighetsnära insamling" i småhus och fritidshus, kan returpapper fortsatt lämnas i avsett fack i kärlet.

SÅM har auktoriserat privata entreprenörer för insamling av returpapper från flerbostadshus och verksamheter. Om ni vill ha fastighetsnära insamling av ert returpapper kan ni endast anlita någon av dessa. Information om auktoriserade entreprenörer finns på www.samiljo.se. Fastighetsägare tecknar avtal direkt med entreprenören som bestämmer avgift för tjänsten. Avgiften får dock inte överstiga angiven maxtaxa nedan.

Maxtaxa för insamling av returpapper

Kärlstorlek	Avgift per behållare/tillfälle
190 liter	105 kr

C. FRITIDSHUS MED SOMMARABONNEMANG

C1. Taxa för abonnemang ”Fastighetsnära insamling för fritidshus”

Rörlig avgift vid hämtning av **två fyrfackskärl för fastighetsnära insamling**.

Hämtning av Kärl 1: varannan vecka från vecka 19 till vecka 38, totalt 10 hämtningar per säsong.

Hämtning av Kärl 2: en gång var fjärde vecka från vecka 19 till vecka 38, totalt 5 hämtningar per säsong.

Kärlstorlek Matavfall och restavfall	Avstånd till kärlet från farbar väg
	0–3 meter
2 x 370 liter	721 kr
2 x 660 liter	1 356 kr

C2. Taxa för abonnemang ”Hemkompostering med fastighetsnära hämtning för fritidshus”

Hemkompostering av matavfall kräver anmälan till den nämnd som ansvarar för miljö- och byggfrågor.

Rörlig avgift vid hämtning av **två fyrfackskärl för fastighetsnära insamling, fack för matavfall får inte användas**.

Hämtning av Kärl 1 en gång var fjärde vecka från vecka 19 till vecka 38, totalt 5 hämtningar per säsong.

Hämtning av Kärl 2 en gång var fjärde vecka från vecka 19 till vecka 38, totalt 5 hämtningar per säsong.

Kärlstorlek Matavfall och restavfall	Avstånd till kärlet från farbar väg
	0–3 meter
2 x 370 liter	591 kr

C3. Taxa för abonnemang ”Hemkompostering för fritidshus”

Rörlig avgift vid hämtning av **restavfall** var 4:e vecka.

Hämtning en gång var fjärde vecka från vecka 19 till vecka 38, totalt 5 hämtningar per säsong.

Kärlstorlek Restavfall	Avstånd till kärlet från farbar väg
	0–3 meter
140 liter	721 kr
190 liter	973 kr

C4. Taxa för abonnemang ”Blandat mat- och restavfall för fritidshus”

Rörlig avgift vid hämtning av **blandat mat- och restavfall** var 14:e dag.

Hämtning varannan vecka från vecka 19 till vecka 38, totalt 10 hämtningar per säsong.

Kärlstorlek blandat mat- och restavfall	Avstånd till kärlet från farbar väg
	0–3 meter
140 liter	1 148 kr
190 liter	1 563 kr
370 liter	3 355 kr

TILLÄGGSavgifter HUSHÅLLSAVFALL

GÅNGAVSTÅNDSTILLÄGG FÖR FLERBOSTADSHUS OCH VERKSAMHETER

Placering av kärl längre in på tomt än 10 meter från farbar väg, kan godkännas för flerbostadshus och verksamheter om förutsättningarna uppfyller krav enligt gällande föreskrifter och om arbetsmiljökrav uppfylls. Verksamheter/flerbostadsfastigheter som deltar i matavfallsinsamlingen betalar inte gångavståndstillägg för matavfallskärnen under förutsättning att de står på samma ställe som kärl för restavfall.

Avstånd	Avgift kr per kärl och år		
	1 gång/14:e dag	1 gång/vecka	2 gånger/vecka
10,1-20 meter	1040 kr	2 080 kr	4 160 kr
20,1-30 meter	1 560 kr	3 120 kr	6 240 kr
30,1-40 meter	2 080 kr	4 160 kr	8 320 kr
40,1-50 meter	2 600 kr	5 200 kr	10 400 kr
Över 50 meter debiteras 20 kr per påbörjat 10-metersintervall och per hämtning.			

EXTRA SÄCK FÖR RESTAVFALL I SAMBAND MED HÄMTNING AV AVFALL I KÄRL

Om beställning sker av hämtning av extra behållare/säck i samband med ordinarie hämtning.

Säckstorlek	Avgift kr per säck
≤ 190 liter	51 kr
> 190 liter	102 kr

EXTRA HÄMTNING AV AVFALL I KÄRL

Beställning av hämtning av avfall i kärl, eller hämtning av säck när hämtning inte sker i samband med ordinarie hämtning.

Kärlstorlek	Avgift kr per kärl
Alla kärl, oavsett storlek	286 kr

EXTRA TÖMNING AV DJUPBEHÅLLARE OCH CONTAINER

Behållarstorlek	Avgift per behållare
Upp till 8 m ³	714 kr

FELSORTERINGSavgift

Om avfallet inte är sorterat enligt anvisningar från SÅM kan normal hämtning inte utföras. Detta gäller även om kärlet är för tungt eller innehåller dåligt förpackat avfall, se kommunens föreskrifter om avfallshantering. Avfallet ska omfördelas, förpackas och sorteras i rätt avfallsslag av fastighetsinnehavare innan det hämtas.

Avfallet hämtas vid nästa ordinarie hämtningstillfälle eller mot fastställd avgift i taxan, se kapitel extra hämtningar av mat- och restavfall.

Om kärlet upprepade gånger varit överfullt kan SÅM överlämna ärendet till tillsynsmyndigheten för vidare handläggning.

I vissa fall med bristfällig sortering kan behållaren tömmas och då tillkommer en felsorteringsavgift enligt tabellen nedan. Det gäller exempelvis när en behållare som bara ska innehålla matavfall, innehåller felsorterat avfall som inte är farligt avfall. Avfallet klassas om till restavfall och töms eftersom det annars finns risk för lukt, skadedjur eller annan olägenhet.

Behållare	Avgift per behållare och tömning Tilläggsavgift utöver ordinarie avgift för tömning
Kärl, upp till 660 liter	153 kr
Container eller djupbehållare upp till och med 4 kbm	510 kr
Container eller djupbehållare över 4 kbm	1 020 kr

GROVAVFALL

För budning av grovavfall eller annat skrymmande avfall från hushåll gäller att avfallet om möjligt ska emballeras och att kollit inte får väga mer än 25 kg eller vara längre än 1,2 m. Om kollit är större eller tyngre än ovan angivet, eller på annat sätt kräver dubbelbemanning för att hanteras, debiteras avgift för skrymmande kolli enligt tabellen.

Grovavfall	Avgift per kolli	Avgift per skrymmande kolli
Hämtning vid tomtgräns	350 kr	500 kr

TRÄDGÅRDSAVFALL

Trädgårdsavfall hämtas vid tomtgräns. Hämtning sker varannan vecka 1 april till 15 november totalt 16 gånger.

Kärlstorlek	Avgift per år
240 liter	804 kr

BYTE, HEMTAGNING AV KÄRL ELLER LEVERANS AV MATERIAL M.M.

När kärl byts mot annan storlek ska det gamla kärlet tas hem. Avgift debiteras inte när abonnemang byts till sortering med fyrfackskärl eller till sortering med matavfall.

Avgift per uppdrag	255 kr
--------------------	--------

TIMPRIS

Vid hämtning av annat än flytande avfall, med andra metoder än de som anges i denna avfallstaxa eller där förhållandena väsentligt avviker från vad som är normalt, debiteras avgift baserat på timpris för arbete på plats.

Timpris sopbil	Avgift
Framkörningsavgift	1 020 kr
Timpris, debiteras per påbörjad halvtimme	1 122 kr/tim

Timpris servicebil	Avgift
Framkörningsavgift	510 kr
Timpris, debiteras per påbörjad halvtimme	714 kr/tim

LATRINHÄMTNING

Hämtning sker efter avrop. Ny behållare lämnas vid hämtning.

Tjänst	Avgift per behållare, vid väg
Hämtning av latrinbehållare	450 kr

FLYTANDE AVFALL

TÖMNING AV ENSKILDA AVLOPPSANLÄGGNINGAR

Avgift per tömning om inte annat anges. Avgifter gäller för normalt arbete vid tömning. Vid längre tid än 30 min på plats debiteras timtid.

Schemalagd deltömning

Tömningen utförs med tvåfacksteknik där vattenfasen återfylls i anläggningen.

Volym	Schemalagd deltömning en gång per år*
0–3 m ³	1 030 kr
3,1–6 m ³	1 339 kr
> 6,0 m ³	309 kr/m ^{3**}

*Schemalagd tömning innebär att anläggningen töms i samband med planerad körtur inom området. Körturen och dess tidpunkt beslutas av renhållaren. En schemalagd tömning per år ingår till detta pris. Från och med andra tömningen per år tillämpas budning.

**debiteras som tillägg per extra m³ utöver 6 m³.

Schemalagd heltömning

Volym	Schemalagd heltömning en gång per år*
0–3 m ³	1 236 kr
3,1–6 m ³	1 545 kr
> 6,0 m ³	309 kr/m ^{3**}

*Schemalagd tömning innebär att anläggningen töms i samband med planerad körtur inom området. Körturen och dess tidpunkt beslutas av renhållaren. En schemalagd tömning per år ingår till detta pris. Från och med andra tömningen per år tillämpas budning.

**debiteras som tillägg per extra m³ utöver 6 m³.

Budningar och akuta tömningar

Vid budning, extratömning och akuta uppdrag debiteras avgift för schemalagd tömning tillsammans med tilläggsavgift enligt nedanstående tabell. Tilläggsavgifterna är desamma oavsett om del- eller heltömning beställs samt oavsett anläggningens volym.

Budad tömning inom 5 arbetsdagar (tilläggsavgift)	Budad tömning nästkommande arbetsdag (tilläggsavgift)	Akut tömning inom 3 h vardag, beställd före kl. 15:00 (tilläggsavgift)	Akut tömning inom 3 h vardag, beställd mellan kl. 15:00-06:00 eller helgdag (tilläggsavgift)
412 kr	1 236 kr	2 060 kr	3090 kr

Minireningsverk

Avgiften avser minireningsverk för 1-2 hushåll. Större anläggningar debiteras enligt timtaxa. För ej schemalagd tömning tillkommer budningsavgift enligt tabell ovan. Vid tömning av minireningsverk ska det finnas en tömningsinstruktion för att tömning ska kunna ske.

Minireningsverk	Avgift
Schemalagd tömning	1 288 kr

Timpris

Vid hämtning av avfall från enskilda avloppsanläggningar med andra metoder än de som anges i denna avfallstaxa debiteras avgift baserat på framkörning samt timpris för arbete på plats.

Framkörning, tur och retur	1 030 kr
Timpris, debiteras per påbörjad halvtimme	1 288 kr/tim (Avser arbete på plats)

Specialtömning

Vid hämtning av flytande avfall på fastighet där förhållandena avviker från vad som är normalt tillämpas specialfordon och avgift enligt nedan. Som exempel menas fastighet där vägens farbarhet inte uppfyller kraven i föreskrifter för avfallshantering och där normalt hämtningsfordon inte kan nyttjas. Specialtömning schemaläggs normalt av SÅM men i samförstånd med kund.

Specialtömning	Avgift
Per tömning	2 472 kr

Bomkörning

Där kunden har ansvar för framkomligheten, men tömning ej har kunnat utföras på grund av hinder, debiteras en avgift.

Bomkörning	Avgift
Per tillfälle	386 kr

TILLÄGGSTJÄNSTER I SAMBAND MED TÖMNING AV ENSKILDA AVLOPPSANLÄGGNINGAR

Det åligger kund att hålla brunnsock, manluckor och liknande frilagda, lättåtkomliga och lättöppnade. För extraarbete i form av framgrävning, losstagning, demontering etc. av lock och luckor erläggs tilläggsavgift utöver ordinarie avgift. Tilläggsavgiften gäller även vid t.ex. stopp i bilen orsakade av ovidkommande föremål.

Tidsbokning och dagavisering kan beställas i samband med schemalagd och budad tömning av enskilda avloppsanläggningar. Tidsbokning och dagavisering medför tilläggsavgifter enligt tabellen nedan vilka debiteras utöver avgift för schemalagd tömning samt budningsavgift. Tidpunkten för tidsbokningen beslutas av SÅM men anpassas så långt det är möjligt efter kundens önskemål. Vid dagavisering planerar entreprenören tömningsdag och SÅM meddelar den till kunden.

SMS-avisering kan beställas mot tilläggsavgift och aviseringen sker då 1-2 timmar innan schemalagd eller budad tömning.

Tilläggs tjänst	Tilläggsavgift
Timpris för extraarbete på plats	1 288 kr/tim. (Debiteras per påbörjad halvtimme)
Tidsbokning	300 kr
Dagavisering	125 kr
SMS-avisering	50 kr

Extra tömning av BDT, fördelningsbrunn eller liknande som sker i samband med ordinarie eller budad tömning debiteras enligt nedan.

BDT, fördelningsbrunn m.m.	Tilläggsavgift
Per tillfälle i samband med annan tömning	464 kr

Om avståndet mellan tömningsbil och slambrunn överstiger 20 meter debiteras en tilläggsavgift för slangdragning.

Avstånd	Tilläggsavgift
20–50 meter	155 kr
51-70 meter	309 kr
>70 meter	1030 kr

SLAM FRÅN FETTAVSKILJARE OCH MATAVFALLSTANKAR

Vid hämtning av fett från fettavskiljare debiteras avgift för tömning och avgift för behandling enligt nedan.

Avgift per tömning om inte annat anges. Avgifter gäller för normalt arbete vid tömning. Vid längre tid än 30 min på plats debiteras timtid för extraarbetet per påbörjad halvtimme.

Tjänst	Avgift
Schemalagd tömning, per tillfälle	1 288 kr
Behandlingsavgift fett-/matavfall, per m ³	515 kr
Timpris för extraarbete på plats, tilläggsavgift	1 288 kr/tim.

Budningar och akuta tömningar

Vid budning, extratömning och akuta uppdrag debiteras avgift för schemalagd tömning tillsammans med tilläggsavgift enligt nedanstående tabell.

Budad tömning inom 5 arbetsdagar (tilläggsavgift)	Budad tömning nästkommande arbetsdag (tilläggsavgift)	Akut tömning inom 3 h vardag, beställd före kl. 15:00 (tilläggsavgift)	Akut tömning inom 3 h vardag, beställd mellan kl. 15:00-06:00 eller helgdag (tilläggsavgift)
412 kr	1 236 kr	2 060 kr	3090 kr

Tilläggs tjänst slangdragning

Om avståndet mellan tömningsbil och fettavskiljare överstiger 20 meter debiteras en tilläggsavgift för slangdragning.

Avstånd	Tilläggsavgift
20–50 meter	155 kr
51-70 meter	309 kr
>70 meter	1030 kr

Bomkörning

Där kunden har ansvar för framkomligheten, men tömning ej har kunnat utföras på grund av hinder, debiteras en avgift.

Bomkörning	Avgift
Per tillfälle	386 kr

DEFINITIONER

HUSHÅLLSAVFALL

Med hushållsavfall menas avfall som kommer från hushåll. Med hushållsliknande avfall menas avfall som kommer från andra källor men som liknar det avfall som uppstår i ett hushåll exempelvis avfall från lunchrum/personalmatsalar. Efter en ändring i 15 kapitlet miljöbalken ersattes begreppet hushållsavfall med kommunalt avfall eller avfall under kommunens ansvar. I detta dokument används dock fortfarande begreppet hushållsavfall.

FASTIGHETSINNEHAVARE

Med fastighetsinnehavare avses den som är fastighetsägare eller den som enligt 1 kap. 5 § fastighetstaxeringslagen, SFS 1979:1152, ska anses som fastighetsägare. Tomträttshavare jämställs med fastighetsinnehavare. Med nyttjanderättshavare avses den som har rätt att bruka eller nyttja fastigheten t.ex. genom arrende.

SMÅHUS

Definitionen av småhus i taxan följer fastighetstaxeringslagen. Ett småhus är en byggnad med en eller två bostäder. Det finns olika typer av småhus. Fristående villor, radhus, kedjehus och parhus räknas alla som småhus.

KORRIDORBOENDE

Boende i korridor med gemensamt kök, t.ex. studentkorridorer och äldreboenden.

VERKSAMHETER

Som verksamhet räknas alla inrättningar som inte kan räknas som privathushåll eller korridorboende, t.ex. företag, restauranger, affärer, kontor, skolor, vårdinrättningar, och liknande.

FARBAR VÄG

Vad som avses med farbar väg finns beskrivet i föreskrifter för avfallshantering i Vaggeryds kommun. SÅM äger tolkningsföreträdare över föreskrifterna.

YTTERLIGARE DEFINITIONER

Ytterligare definitioner finns i Föreskrifter för avfallshantering i Vaggeryds kommun.

ORDINARIE HÄMTNINGSINTERVALL

Fastighetsnära insamling	Ordinarie hämtningsintervall
Permanentbostäder Kärl 1	varannan vecka
Permanentbostäder Kärl 2	en gång var fjärde vecka
Fritidsbostäder Kärl 1	varannan vecka från vecka 19 till vecka 38, totalt 10 hämtningar per säsong.
Fritidsbostäder Kärl 2	en gång var fjärde vecka från vecka 19 till vecka 38, totalt 5 hämtningar per säsong
Sortera matavfall	
Permanentbostäder i flerbostadshus	en gång per vecka
Verksamheter	en gång per vecka
Blandat mat- och restavfall	
Permanentbostäder i småhus	varannan vecka
Permanentbostäder i flerbostadshus	en gång per vecka
Fritidsbostäder	varannan vecka från vecka 19 till vecka 38, totalt 10 hämtningar per säsong.
Verksamheter	en gång per vecka
Grovavfall	efter beställning
Latrin	
Permanent- & fritidsbostäder	efter beställning
Slam från enskilt avlopp	minst en gång per år eller enligt beslut från den nämnd som ansvarar för miljö- och byggfrågor
Slam från fettavskiljare	efter beställning, dock minst en gång per år
Trädgårdsavfall	varannan vecka 1 april till 15 november totalt 16 gånger per säsong.

BESTÄMMELSER VID ÄNDRADE HÄMTNINGSFÖRHÅLLANDEN

LÄNGRE HÄMTNINGSINTERVALL ÄN OVAN ANGIVET

För hushåll som har anmält till den nämnd som ansvarar för miljö- och byggfrågor att de hemkomposterar kan hämtningsintervallet var 4:e vecka erhållas efter anmälan till SÅM.

UPPEHÅLL I HÄMTNING HUSHÅLLSAV FALL OCH LATRIN

Uppehåll i hämtningen beviljas av SÅM i enlighet med Föreskrifter för avfallshantering i Värnamo kommun. Skriftlig anmälan ska lämnas till SÅM senast två veckor före uppehållsperiodens början. Den fasta avgiften tas ut även vid uppehåll i hämtningen.

AVFLYTTNING, ÄNDRAT ABONNEMANG

Ändrade förhållanden ska snarast anmälas till SÅM av den som är avgiftsskyldig. Byte av kärl kan beställas hos SÅM. För byte av kärl debiteras avgift enligt denna taxa.

GEMENSAM HÄMTNING, DELAT KÄRL

Två eller flera närliggande fastighetsinnehavare med samma typ av abonnemang kan få rätt att använda gemensamt kärl (delning gäller inte FNI med 660-kärl) för sitt hushållsavfall. Vid delat kärl debiteras fast avgift för respektive fastighetsinnehavare samt rörlig avgift för behållaren.

FELSORTERING

Om felsortering förekommer när kunden har abonnemang "fastighetsnära insamling" ska dialog inledas med abonnenten. Sker ingen rättelse kan abonnemanget ändras till abonnemang "blandat mat- och restavfall".

Om felsortering förekommer när kunden har abonnemang "sortera matavfall" ska dialog inledas med abonnenten. Sker ingen rättelse kan abonnemanget ändras till abonnemang "blandat mat- och restavfall".

Det är fastighetsinnehavarens ansvar att felsorterat avfall åtgärdas innan behållaren kan tömmas. Behållaren töms antingen vid nästa ordinarie hämtningsdag eller efter beställning av extra hämtning.

GROVAVFALL FRÅN HUSHÅLL

Sorterat grovavfall till materialåtervinning kan avlämnas kostnadsfritt på SÅMs återvinningscentraler, avgiften ingår i taxans fasta avgift. Grovavfall kan också hämtas efter beställning mot avgift enligt denna taxa.

FARLIGT AVFALL FRÅN HUSHÅLL

Farligt avfall från hushåll kan avlämnas kostnadsfritt till miljöstation på SÅMs återvinningscentraler. Hanteringsanvisningar i de lokala avfallsföreskrifterna ska följas.

LATRIN

Latrinbehållare tillhandahålls av SÅM och ingår i avgiften för latrinhämtning. Hämtning sker vid tomtgräns eller vid väggkant till farbar väg efter beställning. Kärlet ska vara förslutet med lock. Avgift debiteras enligt denna taxa.

SLAM FRÅN ENSKILDA AVLOPPSANLÄGGNINGAR

Enskilda avloppsanläggningar ska tömmas i enlighet med beslut som fattats av bygg- och miljönämnden, dock minst en gång per år. Avgiften för hämtning av avloppsslam baseras på anläggningens volym samt på den slanglängd som behövs i samband med tömningen. Med slanglängd avses avstånd från farbar väg till anläggningens lock. Eventuellt behov av slangdragning avgörs av chauffören. Olika avgifter debiteras för schemalagd hämtning och för hämtning efter beställning. Avgift debiteras enligt denna taxa. Vid krav på akut tömning debiteras tilläggsavgift enligt denna taxa.

UPPEHÅLL I HÄMTNING AV SLAM FRÅN ENSKILDA AVLOPPSANLÄGGNINGAR

Om bygg- och miljönämnden medgivit uppehåll i hämtning av slam från enskild avloppsanläggning debiteras ingen avgift för slamtömning.

SLAM FRÅN FETTAVSKILJARE

Fettavskiljare ska tömmas efter behov, dock minst en gång per år. Avgiften för hämtning av slam från fettavskiljare baseras på hämtning, hämtad volym samt på slanglängd som behövs i samband med tömningen. Avgift debiteras enligt denna taxa.

SPECIELLA TJÄNSTER OCH UNDANTAG

För speciella tjänster och när SÅM måste frångå normala rutiner och ingen tillämpbar avgift finns beslutar SÅM om avgift under beaktande av principerna i Miljöbalken och i denna taxa.

Mark- och plantaxor

<u>Industrimark, köpare står för fastighetsbildningskostnaden</u>	<u>Taxa</u>	<u>Kommentar</u>
Skillingaryd:	120 kr/m ²	
Skyltläge	170 kr/m ²	
Vaggeryd:	110 kr/m ²	
Skyltläge	160 kr/m ²	
Norr om Bondstorpvägen	230 kr/m ²	Planavgiften inkluderadi tomtpriset
Skyltläge	280 kr/m ²	Planavgiften inkluderadi tomtpriset
Industriområden Klevshult och Hok	50 kr/m ²	
Stigamo:		
Tomt 1-3	295 kr/m ²	ink fjärrvärme
Tomt 4-8	315 kr/m ²	Inkl fjärrvärme
Tomt 9-10	265 kr/m ²	Inkl fjärrvärme
Tomt 11-13	295 kr/m ²	Inkl fjärrvärme
<u>Nyttjanderättsavgift vid bokning av industritomt</u>	10% av beräknad köpeskilling	Om köp ej genomförs - behåller kommunen avgiften Vid köp - dras avgiften från köpeskillingen
<u>Nyttjanderättsavgift vid tillfälligt nyttjande av kvartersmark</u>	5% av taxan/m ² /år, dock lägst 1000 kr	
<u>Nyttjanderättsavgift vid tillfälligt nyttjande av icke planlagd mark</u>	5 kr/m ² /år, dock lägst 1000 kr/år	
<u>Villatomter</u>		
Villatomter, inom tätorterna Skillingaryd och Vaggeryd, s.k. lucktomter i äldre framtagna områden	100 kr/m ²	
Kaffegatan, Skillingaryd	222 kr/m ²	
Nya villatomter i Skillingaryd och Vaggeryd	250 kr/m ²	Götarps hage, Västra strand, Ljungdala 10, Skogslund, Sörgårdsområdet-Far Anders väg
Villatomter, ytterområden s.k. lucktomter i äldre områden	40 kr/m ²	
<u>Avstyckningskostnader</u>		<u>Kommentar</u>
Villatomter	25 000 kr	Enligt lantmäteriet uppgår kostnaden till 38 000-58 000 kr/avstyckning inom planlagt området
Tomter för flerbostadshus	Självkostnad	

Nyttjanderättsavgift vid bokning av villatomt

Nyttjanderättsavgift vid bokning av villatomt	5 000 kr	Om köp ej genomförs - behåller kommunen avgiften Vid köp - dras avgiften från köpeskillingen
---	----------	---

Planbesked

Enkel åtgärd	200*mPBB	mPBB=milliprisbasbelopp, enligt SKL:s direktiv 2011
Medelstor åtgärd	300*mPBB	mPBB=milliprisbasbelopp, enligt SKL:s direktiv 2011
Stor åtgärd	400*mPBB	mPBB=milliprisbasbelopp, enligt SKL:s direktiv 2011

Planavgifter/såld tomt

Villatomter	15 000 kr	På äldre område, vid nya områden ska planavgiften ingå i tomtpriset
Industrimark	20 000 kr	På äldre område, vid nya områden ska planavgiften ingå i tomtpriset

Plankostnadsavtal

En enkel planändring, ändring av detaljplan som exempel, Dp Ljungdala 10, 100 timmar	1050 kr/timma
Ny detaljplan, ej så omfattande utredningar som exempel Dp Västra strand, 200 timmar	1050 kr/timma
Ny detaljplan, mer omfattande utredningar som exempel Dp Götarps hage, 300 timmar	1050 kr/timma
Om extern konsult anlitas, görs avdrag om	30%

Övriga nyttjanderätter

Jakt	100 kr/ha/år
Bete	500 kr/ha/år

Taxa för kopiering, laminering och bindning

	Kr/st
A4 svart / vit	1,50
A4 färg	2,50
A3 svart / vit	3
A3 färg	5
A4 / A5 Laminering	5
A3 Laminering	10
Limbindnin /Spiralbindning	30

Tabell 26 Avgift för tillfälligt nyttjande av digital geografisk information

Avgift per HA = mPBB x KF x N

(Moms 6 % tillkommer)

Kommentar

Kommunen finansierar sina kostnader för kartproduktionen med en blandning av skattemedel och avgifter.

För *permanenta användare (nyttjare)* av kommunalt kartmaterial träffas vid uttagande av avgift normalt avtal, som löper flera år.

Nedanstående taxa avses tillämpas för *tillfälliga nyttjare* av det kommunala kartmaterialet.

Kommunens kartmaterial är upphovsrättsligt skyddat. Vid upplåtelse av kommunalt kartmaterial överläts normalt endast rätten att nyttja materialet för visst ändamål (icke exklusiv rätt). Nyttjanderätten bör normalt begränsas i tiden och till visst angivet ändamål.

Primärkarta Innehåll i kartan	Informationsandel i %	KF
Gränser och Fastighetsbeteckning	30	9
Byggnader och övriga topografiska objekt	30	9
Vägar, järnvägar, adresser	20	6
Höjdinformation	20	6
All information	100	30

Övriga digitala kartprodukter	KF
Översiktlig karta	2
Stadskarta	1,5



Avgifter Räddningstjänsten 2022

Beslutade av kommunstyrelsen 2021-11-03 §29



Avgifter Räddningstjänsten 2022

Samtliga priser avser exklusive moms.

Vid avtal och offertförfarande kan andra priser förekomma.

Avvikelse från taxa kan göras av jourhavande räddningschef.

Vid hjälp vid räddningstjänst till kommuner utanför F-län tillämpas MSB:s taxor.

PERSONAL (inklusive PO-pålägg)

Personalkostnad RIB-personal	515 kr/tim
Personalkostnad heltidspersonal	615 kr/tim

Påbörjad halvtimme räknas alltid som hel halvtimme

Vid arbete utanför ordinarie arbetstid 08:00-17:00 sker ett påslag på 50%

FORDON OCH MATERIEL

Fordon förutsätter medverkan av räddningstjänstens egen personal, i hyra av fordon ingår alltid kostnad för en utryckningspersonal.

Övrig brand- och räddningsmateriel förutsätter ibland medverkan av räddningstjänstens egen personal, t ex vid utlåning av motorspruta.

Utlåning av materiel får ej ske om detta kan inverka menligt på utrycknings- eller övningsverksamheten. Materiel får ej utlånas för att användas av personal som saknar erforderlig kompetens om materielen (bedöms av räddningstjänsten).

Räddningstjänstfordon hyrs endast ut till annan kommunal räddningstjänst samt får ej ske om detta menligt kan inverka på utrycknings- eller övningsverksamheten. Fordon får ej utlånas för att användas av personal som saknar erforderlig kompetens om fordonet (bedöms av räddningstjänsten).

Förbrukad eller förkommen materiel debiteras enligt personalkostnad för tid för återanskaffning + materielkostnad.

Minimiersättningen är det minsta belopp som debiteras. Belopp överstigande minimiersättningen beräknas efter timkostnad för påbörjad halvtimme.



Fordon/Materiel	Minimiersättning	Pris
Tunga fordon inkl. chaufför	1 timmar	1 000 kr/tim
Båt inkl. båtörare	1 timmar	800 kr/tim
Uthyrning brandfordon till annan kommun	per dygn	250-900 kr/dygn beroende på typ
Milersättning personbil	1 mil	30 kr/mil
Milersättning annat fordon	1 mil	50 kr/mil
Motorspruta kl 1	3 timmar	200 kr/tim, 800 kr/dygn.
Motorspruta kl 2, 3	3 timmar	300 kr/tim, 1 200 kr/dygn.
Länspump el, inkl 1 slanglängd	3 timmar	80 kr/tim, 300 kr/dygn.
Rökfläkt, värmefläkt	3 timmar	100 kr/tim, 400 kr/dygn
Handbrandsläckare		30 kr/dygn
Brandslang *	0-7 dygn	200 kr/slang
	8-14 dygn	250 kr/slang
	15-30 dygn	300 kr/slang
	31-90 dygn	800 kr/slang
Slangarmatur	0-7 dygn	80 kr/st
Slangbryggor	0-7 dygn	110 kr/par
Mobilt elverk 25 – 90 KVA	1 dygn	2 000 kr/dygn + bränsle
Bärbart elverk 4-25 KVA	1 dygn	400 kr/dygn
Elcentral	1 dygn	40 kr/dygn
Värmekamera	3 timmar	100 kr/timme
Utlåning av docka	per tillfälle	300 kr/st och kurs

* = Brandposthuvuden får ej utlånas. Hänvisning till Tekniska Kontoret.

FÖRSÄLJNING	
	Pris
Kasserad slang	10 kr/meter
Materiel i samband med tjänster	Pålägg 20 %

LOKALER	
	Pris
Lektionssal	1 000 kr/dag
Övningsyta	1 000 kr/dag
Lektionssal+övningsyta	2 000 kr/dag
Övriga lokaler	Separat offert

ÖVRIGT	
	Pris
Kopiering vid begäran om utlämning av offentlig handling	1,50 kr/kopia



UTBILDNING

Kurs	Tid	Pris	Anm
Brand			
Brandskyddsutbildning med praktik	3 tim	5 000 kr	Max 20 deltagare. Vardag 08-17
	3 tim	6 000 kr	Max 20 deltagare. Kväll och helg
Övriga brandutbildningar enligt offert			
Sjukvård			
L-ABC	3 tim	4 000 kr	Max 18 deltagare. Vardag 08-17
	3 tim	5 000 kr	Max 18 deltagare. Kväll och helg
HLR + hjärtstartare	3 tim	4 000 kr	Max 12 deltagare. Vardag 08-17
	3 tim	5 000 kr	Max 12 deltagare. Kväll och helg
Barnolycksfall + HLR	3 tim	3 500 kr	Max 12 deltagare. Vardag 08-17
	3 tim	4 500 kr	Max 12 deltagare. Kväll och helg
L-ABC+HLR (1 instruktör)	4,5 tim	4 500 kr	Max 12 deltagare. Vardag 08-17
	4,5 tim	6 000 kr	Max 12 deltagare. Kväll och helg
L-ABC+HLR (2 instruktörer)	4,5 tim	6 500 kr	Max 24 deltagare. Vardag 08-17
	4,5 tim	8 000 kr	Max 24 deltagare. Kväll och helg
Repetitionskurs HLR	0,5 tim	700 kr	Max 4 deltagare. Vardag 08-17
	0,5 tim	1 000 kr	Max 4 deltagare. Kväll och helg
Avtal			
Säkerhetsutbildning Vaggeryds kommun	3 tim	Avtal	Max 20 deltagare
Övrigt			
Utrymningsövning		Offereras separat	
Uppvisning av brandbil		Offereras separat	
Kommuninterna utbildningar har generellt 20% rabatt			
Dessutom genomförs följande utbildningar i Brandskyddsföreningens regi:			
Heta Arbeten	7 tim	3 000 kr/deltag.	
Heta Arbeten distanskurs	5,5 tim	2 650 kr/deltag.	
Brandutbildning/HLR för ideella verksamheter/föreningar	2-3 tim	0 kr	Finansieras via bidrag
Halva timmar räknas alltid upp till hela timmar. Rabatt vid kurser för SBF-medlemmar 10% rabatt			



AVTAL TECKNADE MED EXTERNA PARTER

AKUT RESTVÄRDESSKYDD (enligt avtal med Försäkringsbranschens Restvärderäddning AB)

Ersättning enligt avtal tecknat med Försäkringsbranschens Restvärderäddning AB.

VÄGSANERING enligt avtal

Ersättning enligt samma taxa som Akut Restvärdesskydd

SANERING JÄRNVÄGSOLYCKA enligt avtal

Ersättning enligt samma taxa som Akut Restvärdesskydd

EFTERBEVAKNING

Timersättning enligt samma taxa som Akut Restvärdesskydd samt enligt uppgörelse med berört försäkringsbolag vid varje enskilt tillfälle.

RÄDDSAM-F enligt avtal

Ersättning enligt särskilt avtal tecknat inom RäddSam F



Taxor Räddningstjänsten 2022

Beslutade av kommunfullmäktige 2021-xx-xx §xxx



Taxor Räddningstjänsten 2021

Samtliga priser avser exklusive moms.

TILLSYN
enligt Lag om skydd mot olyckor och Lag om brandfarliga och explosiva varor
(Taxor fastställs årligen av KF)

	Grundtaxa	Timtaxa
Tillsyn enligt LSO och LBE	945 kr	945 kr/tim.

AUTOMATISKA BRANDLARM (Taxor fastställs årligen av KF)

	Pris
Årligt abonnemang	1 470 kr/år
Åtgärdstaxa för onödig larmsignal	3 880 kr/tillfälle
Med "onödig larmsignal" menas följande: - En larmsignal som inte kan hänföras till brand eller annat nödläge. - En larmsignal som orsakats av en händelse där det inte kan antas att någon skulle ringa 112.	



Taxa för rengöring/sotning 2022 inom Vaggeryds kommun

Taxan gäller från 20220101

För utförande av rengöring enligt 3 kap 4 § Lag (SFS 2003:778) om skydd mot olyckor samt tillhörande föreskrifter gäller denna taxa.

	exkl moms	inkl moms
1. Regelbunden rengöring av objekt i småhus		
1.1 Grundavgift		
1.1.1 För inställelse för rengöring utgår avgift med.....	160 kr	199 kr
<i>Inrymmer fastigheten komplementbyggnader, vilkas avstånd till småhuset inte överstiger 200 m, så anses rengöringsobjekten i dessa tillhöra småhuset.</i>		
1.2 Rengöringsavgift	Objektpris	
För rengöring av objekt med tillhörande rökkanal/kanaler i småhus utgår avgift enligt nedan. I avgiften ingår omhändertagande av de produkter (sot från konvektionsdelarna och rökkanalen) som genereras vid rengöringen. <i>Detta gäller ej för restprodukter (aska) som uppstår vid förbränning av bränsle i eldstaden.</i>		
1.2.1 Första objektet i varje byggnad	160 kr	199 kr
1.2.2 Varje tillkommande objekt utöver första objektet	80 kr	100 kr
1.3 Rengöring av objekt i lägenheter i flerbostadshus.		
I de fall rengöringen budas och debiteras mot varje enskild bostadslägenhet gäller avgift enligt 1.1 och 1.2. Utförs brandskyddskontrollen i flera lägenheter samordnat av en beställare gäller avgift enligt punkt 1.1 och 3.1		
1.4 Avvikelser		
Om det vid utförandet av rengöring enligt ovan föreligger omständigheter eller sådana avvikelser som medför att tidsåtgången för rengöring avsevärt förlängs, uttas ersättning för rengöring i stället i form av grundavgift enligt 1.1 samt timersättning enligt 3.1 <i>Om avvikelse enligt ovan uppstår ska ägaren till rengöringsobjektet informeras skriftligt om detta, samt om vilka åtgärder som kan/bör vidtas för att underlätta arbetet.</i>		
2. Rengöring av övriga objekt		
2.1 För rengöring i byggnader som ej är småhus och/eller där värmepannans effekt överstiger 60 KW samt för rengöring av imkanaler i storkök, utgår ersättning enligt nedan		
2.2 Timersättning utgår med belopp enligt punkt 3.1.		
2.3 För inställelse för rengöring enligt punkt 2. uttas en avgift per man.	172 kr	215 kr
<i>Avgift för flera utförare får endast uttas om förutsättningarna är sådana att rengöringsobjektet kräver detta.</i>		



3. Timersättning

3.1 Timersättning utgår med

429 kr 536 kr

*För arbete under ordinarie arbetstid räknas påbörjad kvartstimma som hel kvartstimma. För arbete på utanför ordinarie arbetstid räknas påbörjad halvtimme som hel halvtimme.
Taxor för 1 beräknas på 93% av timersättning 3.*

4.0 Övriga bestämmelser

4.1 Extra inställelse

4.1.1 I de fall aviserad rengöring inte kan utföras på grund av att avbokning ej skett och tillträde inte är möjlig, utgår ersättning med grundavgift enligt 1. För den rengöring som sedan genomförs vid annat tillfälle debiteras enligt nedan:

I de fall ombokning sker till tid då arbete pågår i området, utgår ersättning enligt 1. Om ombokning sker till tid då arbete inte pågår i området, utgår ersättning enligt 2.2 och 2.3.

4.2 Arbete utom ordinarie arbetstid.

För rengöring utom ordinarie arbetstid, orsakat av att objektet inte är tillgängligt under ordinarie arbetstid, utgår ersättning med pris som anges i 3.1 samt tillägg för ökad lönekostnad motsvarande högst centralt kollektivavtal. För rengöring utom ordinarie arbetstid för objekt under 1.2 och 1.3 utgår ersättning med grundavgift och 150 % av objektspris.

4.3 Speciell teknisk utrustning och förbrukningsmaterial

I angivna priser ingår kostnaden för konventionell teknisk utrustning. För användning av speciell teknisk utrustning exempelvis tvättaggregat samt kemikalier och annat förbrukningsmaterial utgår tilläggsersättning enligt överenskommelse.
Stoftsug anses vara konventionell utrustning.

4.4 Beställt arbete

För annat av kunden beställt arbete inom ramen för den föreskrivna rengöringen enl LSO uttas ersättning per man och timma enligt pkt 2.

4.5 Indexering av taxan

Ersättning för rengöring enligt denna taxa revideras årligen med de av centrala parterna Sveriges kommuner och landsting och Skorstensfejarmästarnas riksförbund publicerat soptningsindex. Justering genomförs per den 1 januari respektive år enligt föregående års indextal.



Taxa för brandskyddskontroll 2022 inom Vaggeryds kommun

Taxan gäller från 20220101

För utförande av brandskyddskontroll enligt 3 kap 4 § Lag (SFS 2003:778) om skydd mot olyckor samt tillhörande föreskrifter utgår ersättning enligt denna taxa.

	exkl moms	inkl moms
1. Regelbunden kontroll av objekt i småhus		
1.1 Grundavgift		
1.1.1 För inställelse för brandskyddskontroll utgår avgift med	270 kr	337 kr
<i>Inrymmer fastigheten komplementbyggnader, vilkas avstånd till småhuset inte överstiger 200 m, så anses kontrollobjektet i dessa tillhöra småhuset.</i>		
1.2 Kontrollavgift	Objektpris	
1.2.1 För brandskyddskontroll av objekt med tillhörande rökförbindelsekanal eller bikanal i småhus utgår avgift enligt nedan		
1.2.2 Första objektet i varje byggnad.	270 kr	337 kr
1.2.3 Varje tillkommande objekt utöver första objektet.	135 kr	168 kr
1.2.4 Vid utökad kontroll genom temperaturmätning eller läckagemätning debiteras timkostnad även för mertiden enligt punkt 3.1.		
1.3 Kontroll av lägenheter i flerbostadshus.		
I de fall brandskyddskontroll budas och debiteras mot varje enskild bostadslägenhet gäller avgift enligt 1.1 och 1.2. Utförs brandskyddskontrollen i flera lägenheter samordnat av en beställare gäller avgift enligt punkt 1.1 och 3.1		
2. Kontroll i övriga objekt och kontroll i särskilt fall		
2.1 För brandskyddskontroll i byggnader som ej är småhus och/eller där värmepannans effekt överstiger 60 KW samt imkanaler i storkök, utgår ersättning enligt nedan. Detsamma gäller när kontroll utförs i annat fall efter särskilt beslut av kommunen, samt för av kund beställd kontroll med anledning av att man önska ta avställd eldstad i bruk.		
2.2 Timersättning utgår med belopp enligt punkt 3.1.		
2.3 För inställelse för brandskyddskontroll enligt punkt 2. uttas en avgift per man.	270 kr	337 kr
<i>Avgift för flera utförare får endast uttas om förutsättningarna är sådana att kontrollobjektet kräver detta.</i>		
3. Timersättning		
3.1 Timersättning utgår med	539 kr	674 kr
<i>För arbete under ordinarie arbetstid räknas påbörjad kvartstimma som hel kvartstimma. För overtidsarbete räknas påbörjad halvtimma som hel halvtimma.</i>		



4.0 Övriga bestämmelser

4.1 Extra inställelse

4.1.1 I de fall aviserad kontroll inte kan utföras på grund av att avbokning ej skett och tillträde inte är möjlig, utgår ersättning med grundavgift enligt 1. För den kontroll som sedan genomförs vid annat tillfälle debiteras enligt nedan:
I de fall ombokning sker till tid då arbete pågår i området, utgår ersättning enligt 1. Om ombokning sker till tid då arbete inte pågår i området, som anges i 2.2 och 2.3. *Ersättning enligt 2.2 gäller för tid på plats.*

4.1.2 Separat utförd efterkontroll av förelagd åtgärd debiteras med timkostnad enligt 2.2.

4.2 Arbete utom ordinarie arbetstid.

För kontroll utom ordinarie arbetstid, orsakat av att objektet inte är tillgängligt under ordinarie arbetstid, utgår ersättning med pris som anges i 3.1 samt tillägg motsvarande den ökade lönekostnaden motsvarande högst centralt kollektivavtal. För kontroll utom ordinarie arbetstid för objekt under 1.2 och 1.3 utgår ersättning med grundavgift och 150 % av objektspris.

4.3 Speciell teknisk utrustning och förbrukningsmaterial

I angivna priser ingår kostnaden för teknisk utrustning och förbrukningsmaterial samt för protokollering av brandskyddskontrollen.

4.4 Indexering av taxan

Ersättning för brandskyddskontroll enligt denna taxa revideras årligen med de av centrala parterna Sveriges kommuner och landsting och Skorstensfejarmästarnas riksförbund publicerat sotningsindex. Justering genomförs per den 1 januari respektive år enligt föregående års indextal.

VA-taxa 2022-01-01

Teknisk nämnd 2021-10-19 §200

Gäller från och med 2022-01-01

VA-taxa – anläggningsavgift

Fastighet	Servislednings-avgift		Förbindelsepunkt-avgift		Avgift per lgh.*	Tomtyte-avg.	Byggvatten	Dagvatten avledn.
	Vatten + spillvatten	Vatten+ spillvatten+ dagvatten	Vatten + spillvatten	Vatten+ spillvatten+ dagvatten				
Villa	37 770 kr	44 434 kr	15 552 kr	22 218 kr	11 687 kr	27,1 kr/m ²	650 kr	
Hyreshus Kontor Affärer Samlings- lokaler Små- industrier							1 900 kr	
	37 770 kr	44 434 kr	15 552 kr	22 218 kr	11 687 kr	27,1 kr/m ²	1 900 kr	
Annan fastighet**	39 541 kr	46 518 kr	25 836 kr	36 910 kr		27,1 kr/m ² ***	1 900 kr *****	
Allmänna platser****								0:28 kr /m ² ****

* För kontor, affärer, samlingslokaler och småindustrier bedöms varje påbörjad 150 m²-yta (BTA) som en lägenhet.

** Med annan fastighet avses fastighet som uteslutande eller huvudsakligen är bebyggd eller enligt beviljat bygglov avses bebyggas för annat ändamål än bostadsändamål och som inte enligt ovan jämföras med bostadsfastighet.

*** Gäller för yta upp till 10 000 m². För yta mellan 10 000 och 20 000 m² reduktion med 20 % och för yta över 20 000 m² reduktion med 40 %.

**** Allmänna platser: Gator, torg, parker, vägar, järnvägar o.s.v.

***** För större byggnationer såsom större lager och större industrier ska vattnet mätas och avgift per m³ levererat vatten erläggas.

Exempel

Villa - tre ändamål 1 000 m ² tomtyta	Förutsättningar: Avgift erläggs för vatten, spillvatten, dagvatten, en lägenhet och tomtyta. Anslutning av villa på tomt med 1 000 m ² yta kostar 105439 kr (131799 kr inkl. moms) + byggvatten.
Villa - två ändamål 1 000 m ² tomtyta	Förutsättningar: Avgift erläggs för vatten och spillvatten, en lägenhet och tomtyta. Anslutning av villa på tomt med 1 000 m ² yta kostar 92109 kr (115136 kr inkl. moms) + byggvatten.
Hyreshus 10 lgh 5 000 m ² tomt	Förutsättningar: Avgift erläggs för vatten, spillvatten, dagvatten, 10 lgh á 11 687 kr och tomtyta 5 000 m ² á 27,1 kr. Anslutning av hyreshus med 10 lgh med en tomt på 5 000 m ² kostar 319022 kr (398778 kr inkl. moms) + byggvatten.
Kontor/affärer samlings- lokaler 500 m ² byggnadsyta 5 000 m ² tomtyta	Avgift erläggs för vatten, spillvatten, dagvatten, 4 byggnadsytor á 11 687 kr och tomtyta på 5 000 m ² á 27,1 kr. Anslutning av ett kontor (eller likvärdigt) med 500 m ² byggnadsyta och 5 000 m ² tomt kostar 248900kr (311125 kr inkl. moms) + byggv..
Annan fastighet 1 000 m ² byggnadsyta 10 000 m ² tomtyta	Avgift erläggs för vatten, spillvatten, dagvatten, en tomtyta på 10 000 m ² á 27,1 kr Anslutning av industri med 1 000 m ² byggnadsyta och 10 000 m ² tomt kostar 354428kr (443035 kr inkl. moms) + byggvatten.

Definition VASS typhus

Typhus A	Avser enbostadshus, en lägenhet med en på tomtyta 800 m ² . Fastigheten är ansluten till vatten, spill- och dagvatten.	100019 kr (125024 kr inkl. moms)
Typhus B	Avser flerbostadshus som är anslutet till dricksvatten, spillvattenavlopp och dagvattenavlopp. 15 lägenheter, tomtyta 800 m ² .	263637 kr (329546 kr inkl. moms)

VA-taxa – bruksavgift

Typ av avgift	Antal (st)	Årsavgift (kr)	Intäkt (kr)	Förändring
Fast avgift V+S	3400	2539	8631920	10,0% Ökning
Fast avgift D	3000	152	456840	8% Ökning
Fast avgift ytor/lgh V+S	2606	637	1660178	6% Ökning
Fast avgift ytor/lgh D	2504	40,0	100060	8% Ökning
Fast avgift ytor/lgh enl. avtal	1 st	75000	75000	Ingen minskning eller ökning
Tomtyteavg. Ind.	10250	84,03	861281	3% Ökning
Fast avgift totalt		11071049	11785279	6,5% Ökning
Rörlig avgift kr/m ³	665 000	19,77	13148546	2,5% Ökning
Storförbrukare > 15 000 m ³ /år	25 000	13,84	346014	2,5% Ökning
Rörlig avgift totalt		13001460	13494561	3,8% Ökning
Total intäkt		24072509	25279840	Ökning 5,0%

Definition VASS typhus

Typhus A	Avser enbostadshus, en lägenhet. Fastigheten är ansluten till vatten, spill- och dagvatten. Vattenförbrukning 150 m ³ /år	Årskostnad: 5 657 kr exkl moms.
Typhus B	Definition: Avser flerbostadshus som är anslutet till vatten, spill- och dagvatten. 15 lägenheter, vattenförbrukning 2000 m ³ /år.	Årskostnad: 51 714 kr exkl moms.
Industri	Exempel: Avser industri som är anslutet till vatten, spill- och dagvatten. 8500 m ² tomtyta. Vattenförbrukning 150 m ³ /år	Årskostnad: 12 715 kr exkl moms.

Debiterade vattenmängder (m³)

År	Totalt	Hushåll	Industri	Övrigt
2001	689 000	533 000	48 000	108 000
2002	686 000	530 000	81 000	75 000
2003	663 000	520 000	77 000	66 000
2004	617 000	496 000	64 000	58 000
2005	610 000	495 000	65 000	50 000
2006	674 000	513 000	102 000	65 000
2007	695 000	498 000	132 000	66 000
2008	707 000	514 000	118 000	75 000
2009	744 000	553 000	123 000	68 000
2010	660 000	475 000	130 000	65 000
2011	704 000	494 000	100 000	59 000
2012	680 000	471 000	111 000	98 000
2013	667 000	454 000	121 000	92 000
2014	636 000	445 000	93 000	98 000
2015	635 000	449 000	86 000	100 000
2016	648 000	468 000	72 000	108 000

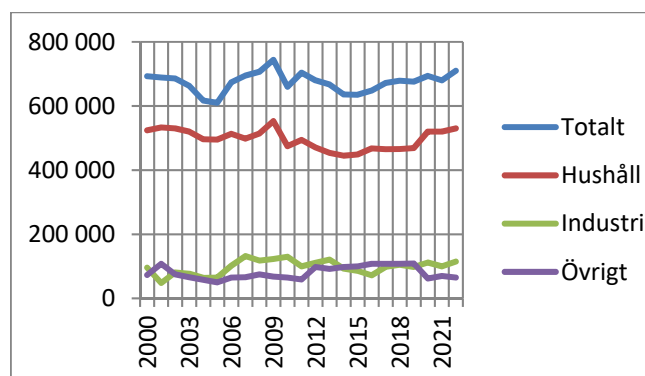

2017	671 870	465 236	98 622	108 012
2018	679 000	466 000	105 000	108 000
2019	676 000	469 000	98 000	109 000
2020	694 000	520 000	112 000	62 000
Prognos 2021	690 000	520 000	100 000	70 000
Prognos 2022	710 000	530 000	115 000	65 000



Taxor och avgifter kultur- och fritidsnämnden

Reviderade avgifter enligt kultur- och fritidsnämndens
beslut 2021-11-11
Ansvarig förvaltning: kultur- och fritidsförvaltningen
Ansvarig tjänsteman: David Norrfjärd

Innehåll

SIMHALLAR – Vaggeryd och Skillingaryd.....	3
SPORTHALLAR.....	4
ÖVRIGA AVGIFTER SPORTHALLAR	4
KULTURSKOLAN.....	5
BIBLIOTEK	6
LOTTERIREGISTRERING.....	7

SIMHALLAR – Vaggeryd och Skillingaryd gällande 2017-07-01

BADAVGIFTER	Avgifter
Vuxna	40 kr
Barn t o m 6 år i betalande målsmans sällskap	0 kr
Ungdom t o m 17 år	20 kr
Familjebad (min 1 vuxen, max 5 badgäster)	100 kr
Årskort vuxna	950 kr
Årskort 65+ NY (pensionärspris)	800 kr
Årskort ungdom t o m 17 år	450 kr
Rabattkort vuxna 10 bad	350 kr
Rabattkort ungdom t o m 17 år 10 bad	170 kr
Familjekort (obegränsat antal bad under 1 år)	1500 kr
Småbarns sim-mamma, pappa, barn 6 må-4 år	40 kr
Bad på ej ordinarie badtider	
Gruppbad (dagis, fritids)/person	20 kr
Vattengymnastik, motionssim/deltagare	500 kr
Utlåning	
Badlakan	20 kr
Handduk	20 kr
Badbyxor/baddräkt	20 kr
Försäljning	
Simskola, märkestagning uthyrning mm	
Simskola för vuxna, 12ggr/10 ggr	800 kr
Leksim, 12 ggr	500 kr
Babysim – mamma, pappa, baby	600 kr/10ggr
Simskola, märkesgrupp	500 kr
Plask & Lek, 9 ggr (tidigare 6 gånger)	400 kr
Uthyrning av simhall, 27 - 28°, må-fre/h	500 kr/h
Uthyrning av simhall, 29- 34°, Skillingaryd	600 kr/h
Uthyrning av simhall, 27-28°, lö – sön	600 kr/h
Sommarsimskola, 3 veckor	500 kr
Barnkalas	600 kr
HLR – Hjärt- och lungräddningsutbildning	4 000 kr

SPORTHALLAR

gällande 2018-07-01

Avgift/timme	Normal
VAGGERYDS SPORTHALL	
Aktivitetslokaler ungdomsverksamhet	45 kr
Hel sal	140 kr
Hel sal ungdomsverksamhet	60 kr
Motionslokal, källare	100 kr
Styrketräningslokal/person	35 kr/träning
1 omklädningsrum + 1 duschrum	50 kr
SKILLINGARYDS Arena	
Aktivitetslokaler, ungdomsverksamhet	60 kr
Nya hallen, ungdomsverksamhet	70 kr
Hel sal, A-hallen (nya hallen)	220 kr
Hel sal, B- hallen (gamla hallen)	125 kr
1 omklädningsrum + 1 duschrum	50 kr
HOKS SPORTHALL	
Aktivitetslokaler ungdomsverksamhet	50 kr
Hel sal	110 kr
1 omklädningsrum + 1 duschrum	50 kr
Hjortsjöskolans idrottssal	
Aktivitetslokaler ungdomsverksamhet	70 kr
Aktivitetslokaler ungdomsverksamhet	35 kr

ÖVRIGA AVGIFTER SPORTHALLAR

	Vaggeryd	Skillingaryd	Hok
Övernattning i sporthall o idrottssal/dygn	40 kr/deltagare	40 kr/deltagare	40 kr/deltagare
Idrottsarrangemang: Avgift/timme			
Ordinarie avgift, må-fre. kl. 06.00–22.00	140 kr	125 kr	110 kr
Skillingaryds Arena,		220 kr	
Hel sal, må – fre. kl. 22.00–06.00	160 kr	220 kr	135 kr
Hel sal, fre – må. kl. 22.00–06.00	180 kr	220 kr	145 kr
Övriga arrangemang (möten, utställningar m.m.)			
Hel sal, grundavgift/dygn	500 kr+140 kr/h	450 kr+125 kr/h	200 kr+110 kr/h
Skillingaryds Arena		900 kr+220 kr/h	
Arrangemang i övriga lokaler - ordinarie avgifter			

Gemensamma avgifter sporthallarna

Klubblokal: 150 kr/kvm

En hyrd tid som inte avses att utnyttjats skall avbokas enligt gällande regler. Görs inte detta debiteras hyra enligt gällande taxa för de tre första tillfällena. Därefter 500 kr/hyrestillfälle. KFN 070418 § 57. Uthyrning av sporthallarna samt skolans idrottssalar till föreningar och enskilda utanför kommunen avgifts höjs med 50 %.

Uthyrning av sim - och sporthallar till föreningars ungdomsverksamhet inom övriga GGVV-kommunerna, 100 kr/timme (dock inte arrangemang).

KULTURSKOLAN

Terminsavgifter gällande fr.o.m. 2018-07-01

		Terminsvis
Blockflöjt	Årskurs 2	400 kr
Blockflöjt	Årskurs 3	500 kr
Instrumental/sång-undervisning		500 kr
Körsång		400 kr
Körsång för betalande sångelev		0 kr
Syskonrabatt, (endast musik)	20%	400 kr
Dansundervisning		400 kr
Dans fördjupning		500 kr
Drama-/teaterundervisning		400 kr
Bild & Form		400 kr
Musikalskolan		400 kr
Instrumenthyra		150 kr

Anvisningar

Avgiften debiteras teminsvis efter andra lektionen och återbetalas inte om eleven slutar.

Kostnaden för ämnesrelaterat material och noter tillkommer, faktureras.

Gitarrsträngar, fjalsträngar, rörblad och annat förslitningsmaterial bekostas och ombesörjes av eleven själv.

För vuxenundervisningen tillämpas särskilda avgifter och överenskommelser vad gäller lektionstider m.m.

BIBLIOTEK

fr.o.m. 2019-07-01

1. **Fjärrlån**
20 kr/volym
2. **Ej uthämtat fjärrlån**
20 kr
3. **Förlorat lånekort**
10 kr
4. **Förlorad meröppetagg**
10 kr
5. **Förseningsavgifter**
 - 5 kr/bok/cd och vecka, maximalt 50 kr/bok.
 - Dvd 5 kr/dag
 - Vid en förseningsavgift på 100kr spärras lånekortet för vidare utlån. Efter tredje påminnelsen anses mediet vara förkommet och ersättning utgår enligt gällande regler.

Undantag:
Ingen avgift för försenade barnmedier eller medier lånade av barn (t o m åk 9).
Ingen avgift för försenade talböcker och Boken kommer.
6. **Förkomna/skadade medier**
 - Ny litteratur och kurslitteratur: gällande inköpspris
 - Vuxenbok, CD-bok vuxen 100 kr
 - Barnbok, CD-bok barn 50 kr
 - Tidskrifter, pocketböcker 20 kr
 - Film och spel 500 kr
7. **Kopior**
Svartvit 4 kr/kopia
Färg 5 kr/kopia
A3 10 kr/kopia – Nytt tillägg
8. **Inskanning**
5 kr/e-postutskick
9. **Plastkassar**
5 kr
10. **Övrig försäljning**
Fastställt pris
Alla avgifter samt försäljning inkluderar moms.

LOTTERIREGISTRERING

Tillstånd avser 5 år, avgift för registrering av tillstånd 500 kr.
Enligt kultur- och fritidsnämndens beslut 2019-05-16 § 85.

VAGGERYDS KOMMUN

Barn- och utbildningsförvaltningen

Från och med 1 januari 2021 gäller avgiftsnivåerna nedan. De har höjts i jämförelse med 2020. Höjningen beror på att inkomsttaket indexerats till 50.340 kr per månad 2021.

Ny inkomst ska registreras **senast 2020-12-15**. Det ska finnas en beräknad bruttoårsinkomst/12 **på varje förälder/sambo/partner i hushållet**. Ni som inte registrerar någon ny inkomst registrerar jag maxtaxa på, 50.340 kr/månad innan skatt från och med 2021-01-01. För att ändra inkomster loggar ni in på www.vaggeryd.se skolportal – e-tjänster inom skola & barnomsorg, klicka på IST förskola/fritidshem därefter väljer ni vilken e-legitimation ni vill använda. Klicka på mina uppgifter och registrera nya inkomster.

Förskola

	Avgiftstak	Dock högst...
Barn 1	3 %	1 510 kr
Barn 2	2 %	1 007 kr
Barn 3	1 %	503 kr

Fritidshem

	Avgiftstak	Dock högst...
Barn 1	2 %	1007 kr
Barn 2	1 %	503 kr
Barn 3	1 %	503 kr

Fritidshem lovplats

	Avgiftstak	Dock högst...
Barn 1	1 %	503 kr
Barn 2	0,5 %	252 kr
Barn 3	0,5 %	252 kr



Avgifter inom socialförvaltningen 2022

	2021	2022
Ansökningsavgifter, serveringstillstånd		
Stadigvarande serveringstillstånd		
Nyansökan, stadigvarande tillstånd	9 483 kr	9 767 kr
Nytt tillstånd pga. ändrad bolagsform eller ägarskifte	4 742 kr	4 884 kr
Ändring befintligt tillstånd pga. tillägg (t ex catering)	4 742 kr	4 884 kr
Anmälan om ändring som påverkar tillsynen (t ex. PBI)	2 634 kr	2 713 kr
Utökad serveringsyta eller serveringstid	2 634 kr	2 713 kr
Fler dryckesslag	1 054 kr	1 086 kr
Tillfälliga serveringstillstånd		
Till allmänhet, enstaka tidsperiod, 4 dagar – 3 månader	6 318 kr	6 508 kr
Till allmänheten, enstaka tillfälle 1 – 3 dagar, (inkl. provsmakning (partihandlare), gemensam serveringsyta eller pausservering)	4 742 kr	4 884 kr
Till slutet sällskap	1 054 kr	1 086 kr
Utökad serveringsyta och/eller serveringstid	1 054 kr	1 086 kr
Anmälan om lokal för catering, ej tidigare godkänd	1 054 kr	1 086 kr
Tillsynsavgifter		
Stadigvarande servering till allmänheten		
Restaurang med över		
– 50 % alkoholförsäljning	15 806 kr	16 280 kr
– 6 – 49 % alkoholförsäljning	12 644 kr	13 023 kr
– 11 – 25 % alkoholförsäljning	8 430 kr	8 683 kr
– 6 – 10 % alkoholförsäljning	6 318 kr	6 508 kr
– 0 – 5 % alkoholförsäljning	4 215 kr	4 341 kr
Restauranger vars alkoholförsäljning inte överstiger 50 tkr ska alltid räknas som den minsta formen av restaurang. Detsamma gäller restauranger vars totala omsättning inte överstiger 750 tkr och alkoholförsäljningen inte motsvarar mer än 20 % av den totala omsättningen.		
Rörlig avgift		
Sen serveringstid (efter klockan 01:00)	1 054 kr	1 086 kr



Sen serveringstid (efter klockan 02:00)	2 107 kr	2 170 kr
Påminnelseavgift utebliven restaurangrapport (påminnelse nr 1)	527 kr	543 kr
Påminnelseavgift utebliven restaurangrapport (påminnelse nr 2)	1 054 kr	1 086 kr
Utebliven restaurangrapport 1 maj	21 074 kr	21 706 kr
Vid behov av extra tillsyn pga. Brister eller klagomål	1001 kr/timme	1 031 kr/timme
Stadigvarande servering till slutet sällskap		
Stadigvarande för slutet sällskap	2 634 kr	2 713 kr
Stadigvarande för cateringsverksamhet till slutet sällskap	2 634 kr	2 713 kr
Provsmakning på tillverkningsstället	2 634 kr	2 713 kr
Tobaksförsäljning	1 581 kr	1 628 kr
Folkölsförsäljning	1 581 kr	1 628 kr
Läkemedelsförsäljning	1 581 kr	1 628 kr
Ansökningsavgift, försäljningstillstånd Tobak		
Ansökan om stadigvarande försäljningstillstånd	6 162 kr	6 347 kr
Ansökan om tillfälligt försäljningstillstånd	4 622 kr	4 761 kr
Ändrade förutsättningar i bolag (nya bolagsmän/ägare)	4 622 kr	4 761 kr
Anmälan om ändring som påverkar tillsynen	2 567 kr	2 644 kr
Vårdavgifter		
Egenavgift vid vistelse på behandlingshem	80 kr/dygn	80kr/dygn
Avgift från föräldrar som har barn placerade. Avgiftens storlek beräknas efter föräldrarnas ekonomiska förmåga med ledning av de regler som gäller för beräkning av underhållsstöd.		
Hemtjänst		
Omvårdnad och service	442 kr/timme	455 kr/timme
Trygghetslarm, digitalt	370kr/månad	381 kr/timme
Installationskostnad, trygghetslarm	308 kr/ installation	317 kr/ Installation



Avinstallation, trygghetslarm	154 kr/ avinstallation	159 kr/ avinstallation
Larmbesök, vid larm som enda insats	442 kr/ timme	455 kr/timme
Lunchlåda	66 kr/ låda	68 kr/låda
Lunchlåda, leveranskostnad	154 kr/månad	159 kr/månad
Särskilda boende		
Hyra	3360 -7 000 kr/månad beroende på yta och standard	3 360 – 7 000 Kr/månad Beroende på yta och standard
Kost, helinackordering	4 108kr/månad	4 231 kr/månad
Omvårdnad och service	2 139 kr/månad	2 170 kr/månad
Vistelse på korttidsenhet	122 kr/dag	126 kr/dag
Kost, korttidsenhet	137 kr/dag	141 kr/dag
Dagverksamhet för dementa		
Besöksavgift	103 kr/dag	106 kr/dag
Boendestöd		
Omvårdnadsinsats	190 kr/månad	196 kr/månad
LSS		
Hyra gruppbostad	3164 – 5 300/7000 kr/månad beroende på yta och standard	3 164 – 5 300/7000 kr/månad beroende på yta och standard
Lunch, daglig verksamhet	49 kr/portion	50 kr/portion
Hemsjukvård		
Avgift för tillfälligt och regelbundet hemsjukvårdsbesök	308 kr/månad	317 kr/månad
Utfärdande av intyg för bostadsanpassningsbidrag	308 kr/intyg	317 kr/intyg
Egenvårdsavgift vid förskrivning av kompressionsprodukter (se avtal)	Standardmodell 173kr Måttsydd/justerbar 245 kr	Standardmodell 173kr Måttsydd/justerbar 245 kr
Hämtning av hjälpmedel	308 kr/tillfälle	317 kr/tillfälle
Måltid i servering		
Lunch, pensionär	77 kr/portion	79 kr



Taxor för miljö- och byggnämnden

Gäller från och med 1 januari 2022

Antagen av Kommunfullmäktige:

xxxx § xxx

Fastställd av miljö- och byggnämnden:

26 oktober 2021 § 201 Dnr.ALLM.2021.835

Innehåll

Innehåll	2
Taxa för prövning och tillsyn inom miljöbalkens område	4
Inledande bestämmelser	4
Betaling av avgift	4
Avgifter	4
Avgift för prövning av ansökan	6
Avgifter för anmälan av verksamhet eller åtgärd	6
Avgift för tillsyn	7
Inställelseavgift	8
Nedsättning av avgift	8
Justering av avgift	8
Justering av bilagor	8
Betaling	8
Verkställighetsfrågor m.m.	8
Taxa för offentlig livsmedelskontroll	9
Inledande bestämmelser	9
Timavgift	9
Avgift för prövning	10
Avgift för registrering	10
Årlig kontrollavgift	10
Avgift för bemanning vid styckningsanläggningar	12
Avgift för extra offentlig kontroll	12
Nedsättning av avgift	12
Betaling	12
Verkställighetsfrågor m.m.	12
Taxa för verksamhet enligt strålskyddslagen	13
Inledande bestämmelser	13
Avgiftsskyldig	13
Avgifter	13
Timavgift	13
Nedsättning av avgift	13
Betaling.	14
Överklagande	14
Bygglovstaxa	15
Inledande bestämmelser	15
Självkostnadsprincipen	15

Plan- och bygglagen	15
Kommunfullmäktiges beslut om taxa	16
Ansvarig nämnd	16
Mervärdesskatt	16
Avgiftsbestämning	16
Betalning av avgift	16
Överklagande	16
Beräkning av avgifter enligt taxan	17
Benämningar av faktorer	17
Avräkning	17
Tabell 1 Objektsfaktorer	18
Tabell 2 Tidsersättning	18
Tabell 3 Underrättelse och expediering	19
Tabell 4 Handläggningsfaktor för bygglov HF1	19
Tabell 5 Handläggningsfaktor för startbesked HF2	19
Tabell 6 Handläggningsfaktor för bygglovsbefriade åtgärder (Attefallsåtgärder)	20
Tabell 7 Justering av bygglovsavgifter	20
Tabell 8 Avgift för besked	20
Tabell 9 Beslut om kontrollansvarig	21
Tabell 10 Hissar och andra motordrivna anordningar	21
Tabell 11 Övriga åtgärder	21
Tabell 12 Anmälan – ej bygglovspliktig åtgärd	22
Tabell 13 Rivningslov inkl. startbesked	22
Tabell 14 Bygglov för skyltar	23
Tabell 15 Marklov inkl. startbesked	23
Tabell 16 Master, torn och vindkraft	24
Tabell 17 Nybyggnad – Bygglovsavgift	25
Tabell 18 Tillbyggnad	26
Tabell 19 Bygglov för anläggningar	27
Tabell 20 Bygglov för anläggningar	27
Tabell 21 Övriga ärenden	28
Avgift för nybyggnadskarta	28
Avgift för utstakning	28
Avgift för lägeskontroll	28
Rabatt för digitala ansökningar och anmälningar	28
Bilaga 1 ”Avgifter för prövning av ansökan, handläggning av anmälan samt övrig tillsyn”	
Bilaga 2 ” Avgiftsklasser för miljöfarlig verksamhet och hälsoskyddsverksamheter”	
Bilaga 3 ” Riskbedömning och årlig tillsynstid för miljöfarligverksamhet och hälsoskydd”	

Taxa för prövning och tillsyn inom miljöbalkens område

Inledande bestämmelser

- 1 §. Taxa gäller avgifter för miljö- och byggnämndens verksamhet med prövning och tillsyn enligt miljöbalken eller bestämmelser meddelade med stöd av miljöbalken eller med anledning av EU:s förordningar inom miljöbalkens tillämpningsområde, bl.a. vad gäller naturvård, skydd av områden, miljöfarlig verksamhet, hälsoskydd, verksamheter som orsakar miljöskador, vattenverksamhet, skötsel av jordbruksmark, kemiska produkter och biotekniska organismer, samt avfall och producentansvar.
- 2 §. Beslut om avgift eller om nedsättning eller efterskänkande av avgift fattas av den nämnd som är ansvarig för handläggning av den ansökan, den anmälan eller den tillsyn som medför avgiftsskyldighet.
- 3 §. Miljö- och byggnämnden får för varje kalenderår (avgiftsår) besluta att höja de antagna fasta avgifterna, timavgifterna och timtaxan med en procentsats som motsvarar förändringen av prisindex för kommunal verksamhet (PKV), som publiceras av SKL under oktober varje år.
- 4 §. Vid tillämpning av taxan är timtaxan **1 075** kronor per hel nedlagd handläggningstid.

Betalning av avgift

- 5 §. Avgift ska betalas av den som gör ansökan enligt 15 § eller anmälan enligt 19 §, eller som i övrigt har utövat, utövar eller avser att utöva verksamhet eller vidta åtgärd som omfattas av miljöbalkens verksamhet enligt 1 §. För tillsyn över miljöskador enligt 10 kap. miljöbalken, ska tillsynsavgiften betalas av den som enligt 10 kap. miljöbalken är ansvarig för avhjälpande eller kostnader.

Avgiftsskyldigheten omfattar också den som rättsligt förfogar över mark, byggnad, anläggning eller anordning där sådan verksamhet har utövats, utövas eller planeras, respektive den som annars är skyldig att avhjälpa olägenhet eller brist i sådan verksamhet.

- 6 §. Enligt 27 kap. 3 § miljöbalken är alla som är skyldiga att betala avgift enligt taxan eller enligt 26 kap. 22 § miljöbalken, skyldiga att lämna de uppgifter som behövs för att avgiftens eller ersättningens storlek ska kunna bestämmas.

Avgifter

- 7 §. Avgift enligt taxan ska betalas för handläggning och andra åtgärder med anledning av:
1. Prövning av ansökan om tillstånd, dispens eller undantag enligt 15-18 §§.
 2. Anmälan av verksamhet eller åtgärd enligt 19-21 §§.
 3. Övrig tillsyn enligt 22-26 §§.
- 8 §. Avgift enligt taxan tas inte ut för:
1. Tillsyn som orsakas av klagomål som visar sig obefogat.
 2. Handläggning av överklagade beslut enligt miljöbalken eller bestämmelser meddelade med stöd av miljöbalken.
 3. Ansökan eller anmälan som återkallats innan handläggningen har påbörjats.

- 9 §. Avgiftsuttag sker:
1. I förhållande till den handläggningstid som i taxan bestämts för ärendet (fast avgift).
 2. I förhållande till den årliga handläggningstid som anläggningen eller verksamheten tilldelats (*fast årlig tillsynsavgift*).
 3. I förhållande till den faktiskt nedlagda handläggningstiden i det enskilda ärendet (*timavgift*).
 4. Enligt de andra grunder som anges i taxan.
- 10 §. I ärenden om ansökan om tillstånd till miljöfarlig verksamhet som prövas av miljö- och byggnämnden är sökanden i förekommande fall också skyldig att ersätta kostnader enligt 19 kap. 4 och 5 §§ miljöbalken för sakkunniga som har tillkallats och för kungörelser i ärendet.
- 11 §. I ärenden om tillstånd, dispenser eller undantag enligt 7 kap. miljöbalken eller förordningen (1998:1252) om områdesskydd enligt miljöbalken är sökande även skyldig att ersätta miljö- och byggnämnden kostnader för kungörelser i ärenden.
- 12 §. I ärenden om anmälan av miljöfarlig verksamhet med beteckningen C i Miljöprövningsförordningen (2013:251) är denne i förekommande fall också skyldig att ersätta kommunens kostnader för kungörelser i ärendet.
- 13 §. Utöver vad som anges i taxan kan ersättning till miljö- och byggnämnden utgå bl.a. enligt 26 kap. 22 § miljöbalken för undersökningskostnader m.m. och enligt 25 kap. 2 § miljöbalken för rättegångskostnader.
- 14 §. Timavgift tas ut i förhållande till faktiskt nedlagd handläggningstid i det enskilda ärendet.

Med handläggningstid avses den sammanlagda tid som varje tjänsteman vid miljö- och byggnämnden har använt för inläsning av ärendet, kontakter med parter, samråd med experter och myndigheter, inspektioner, provtagning och kontroller i övrigt, restid, beredning i övrigt i ärendet, samt föredragning och beslut.

Avgift tas ut för varje påbörjad halv timme nedlagd handläggningstid. Om den sammanlagda handläggningstiden understiger en halv timme per år tas ingen timavgift ut. I handläggningstiden ska inte räknas in sådan restid som vid ett och samma resetillfälle överstiger två timmar.

För inspektioner, mätningar och andra kontroller som utförs vardagar mellan klockan 19.00 och 07.00, lördagar, söndagar, julafton, nyårsafton, påskafton, trettondagsafton, midsommarafton och helgdagar, tas avgift ut med 1,5 gånger ordinarie timtaxa.

Avgift för prövning av ansökan

- 15 §. Avgift för prövning av ansökan om tillstånd, dispens eller undantag ska betalas i form av:
1. Fast avgift (vars underlag är antalet timmar handläggningstid) som anges i taxebilaga 1 eller
 2. Timavgift genom att den faktiskt nedlagda handläggningstiden i det enskilda ärendet multipliceras med timtaxan eller enligt de grunder i övrigt som anges i taxebilaga 1

Avgift för prövning av ansökan ska betalas för varje avgiftsbelagt ärende som ansökningen avser.

- 16 §. Om det i beslut i prövningsärenden bestäms att besiktning eller inspektion ska ske av den verksamhet eller åtgärd beslutet avser, ingår kostnaden för en sådan besiktning i den fasta avgiften för prövningen. Om besiktning eller inspektion måste ske vid ytterligare tillfälle, tas timavgift ut för kostnader med anledning av den tillkommande handläggningstiden.
- 17 §. Avgift för prövning ska betalas även om ansökan avslås.
- 18 §. Utöver avgift för prövning, kan avgift för tillsyn komma att tas ut för den verksamhet eller åtgärd som prövningen avser enligt vad som anges i taxan.

Avgifter för anmälan av verksamhet eller åtgärd

- 19 §. Avgift för anmälan av verksamhet eller åtgärd ska betalas som:
1. Fast avgift (vars underlag är antalet timmar handläggningstid) som anges i taxebilaga 1 eller
 2. Timavgift genom att den faktiskt nedlagda handläggningstiden i det enskilda ärendet multipliceras med timtaxan eller enligt de grunder i övrigt som anges i taxebilaga 1

Om en anmälan omfattar flera miljöfarliga verksamheter enligt taxebilaga 2 ska full avgift betalas för den punkt som medför den högsta avgiften med tillägg av 25 procent av summan av de belopp som anges för övriga verksamheter. Avgift med anledning av anmälan ska betalas för varje avgiftsbelagt ärende som anmälan avser.

- 20 §. Avgift för handläggning av anmälan ska betalas av den som bedriver eller avser att bedriva verksamheten eller vidta åtgärden.
- 21 §. Utöver avgift med anledning av handläggning av anmälan, kan avgift för tillsyn i övrigt komma att tas ut för den verksamhet eller åtgärd anmälan avser enligt vad som anges i taxan.

Avgift för tillsyn

22 §. För regelbunden tillsyn över sådan miljöfarlig verksamhet som anges i taxebilaga 2 ska en fast årlig tillsynsavgift som betalas som baseras på den tillsynstid som miljö- och byggnämnden tilldelar anläggningen eller verksamheten.

Tillsynstiden bestäms genom en riskbedömning av anläggningen eller verksamheten bestående av en avgiftsklassificering enligt taxebilaga 2 samt en riskklassificering (placering i riskkolumn) enligt taxebilaga 3.

Den årliga tillsynsavgiften beräknas genom att tilldelad tillsynstid multipliceras med timtaxan.

Inspektioner och andra tillsynsinsatser med anledning av att verksamhetsutövaren bryter mot villkor, eller inte åtgärdar förelägganden eller förbud eller som orsakas av extraordinära händelser, ingår inte i den fasta årsavgiften. För sådana åtgärder tas timavgift ut.

23 §. Avgifter för övrig tillsyn ska betalas i som:

1. Fast avgift (vars underlag är antalet timmar handläggningstid) som anges i taxebilaga 1 eller i form av
2. Timavgift genom att den faktiskt nedlagda handläggningstiden i det enskilda ärendet multipliceras med timtaxan eller enligt de grunder i övrigt som anges i taxebilaga 1.

Om bristande efterlevnad eller oförutsedda händelser medför tillsyn som går utöver den tilldelade tillsynstiden, ska avgift för denna extra tillsyn utgå för nedlagd handläggningstid multiplicerad med timtaxan.

24 §. För verksamhet som tillståndsprövats ska avgiften bestämmas med utgångspunkt från vad som föreskrivs i tillståndsbeslutet om tillåten produktionsvolym eller motsvarande.

25 §. Om en fabrik, anläggning eller annan inrättning omfattar flera miljöfarliga verksamheter enligt taxebilaga 2 ska full avgift betalas för den punkt som medför den högsta avgiften med tillägg av 25 procent av summan av de belopp som anges för de övriga verksamheterna.

26 §. Fast årlig avgift omfattar kalenderår och ska betalas i förskott. Sådan avgift ska betalas från och med det kalenderår som följer efter det att beslut om tillstånd till verksamheten har meddelats eller anmälan skett eller i de fall tillstånd eller anmälan inte krävs verksamheten har påbörjats.

För tillsyn som sker dessförinnan och som inte ingår i avgift för prövning av ansökan eller för anmälan, tas timavgift ut.

Fast årlig avgift ska betalas med helt avgiftsbelopp för varje påbörjat kalenderår som verksamheten bedrivs.

Inställelseavgift

27 §. En inställelseavgift tas ut för varje påbörjat ärende på anläggningen eller platsen och utgörs av 50 procent av handläggningskostnaden för en timma (4 §).

Nedsättning av avgift

28 §. Om det finns särskilda skäl med hänsyn till verksamhetens art och omfattning, tillsynsbehovet, nedlagd handläggningstid och övriga omständigheter, får avgift enligt taxan i enskilda fall sättas ned eller efterskänkas.

Justering av avgift

29 §. Om det finns särskilda skäl med hänsyn till verksamhetens art och omfattning, tillsynsbehov, nedlagd handläggningstid och övriga omständigheter, får avgift enligt taxan:

1. Sättas ned eller efterskänkas.
2. Ändras från årlig avgift till handläggningsavgift för enskild eller hel grupp av verksamhetsutövare.
3. Ändras från handläggningsavgift till timavgift eller till fast årlig avgift i det enskilda fallet.

Justering av bilagor

30 §. Vid förändringar i miljöbalken eller bestämmelser meddelade med stöd av miljöbalken eller med anledning av EU:s förordningar inom miljöbalkens tillämpningsområde eller förändrat tillsynsbehov, får den kommunala nämnd som har tillsyn över miljö- och hälsoskyddet besluta om motsvarande justeringar i bilagorna till taxan.

Betalning

31 §. Betalning av avgift enligt taxan ska göras till miljö- och byggnämnden. Betalning ska ske inom tid som anges på fakturan.

Verkställighetsfrågor m.m.

32 §. Miljö- och byggnämndens beslut om avgift får verkställas enligt utsökningsbalken. 1 kap. 2 § och 9 kap. 4 § förordningen (1998:940) om avgifter för prövning och tillsyn enligt miljöbalken.

33 §. Miljö- och byggnämnden får förordna att beslut om avgift ska gälla omedelbart även om det överklagas. 1 kap. 2 § och 9 kap. 5 § förordningen (1998:940) om avgifter för prövning och tillsyn enligt miljöbalken.

34 §. Miljö- och byggnämndens beslut om avgift överklagas hos länsstyrelsen. 19 kap. 1 § miljöbalken (1998:808).

Taxa för offentlig livsmedelskontroll

Inledande bestämmelser

- 1 §. Taxan gäller avgifter för Vaggeryds kommuns kostnader för offentlig kontroll enligt EU:s bestämmelser inom livsmedel- och foderområdena, livsmedelslagen (2006:804), lagen om foder och animaliska biprodukter (2006:805) samt de författningar, inklusive förordning (2006:1166) om avgifter för offentlig kontroll av livsmedel och vissa jordbruksprodukter, som meddelats med stöd av denna lagstiftning.
- 2 §. Avgift enligt taxan tas ut för:
1. Prövning i ärenden om godkännande av anläggning.
 2. Registrering av anläggning.
 3. Årlig offentlig kontroll.
 4. Bemanningsavgift.
 5. Handläggning och andra åtgärder vid normal- och extra offentlig kontroll i övrigt samt utfärdande av exportintyg.
- 3 §. Avgift enligt taxan tas inte ut för:
1. Offentlig kontroll som orsakas av klagomål som visar sig vara obefogat.
 2. Handläggning som orsakas av överklagande av beslut enligt livsmedelslagen och foderlagstiftningen, de föreskrifter som meddelats med stöd av lagen samt de EG bestämmelser som kompletteras av lagen.
- 4 §. Miljö- och byggnämnden får för varje kalenderår besluta att höja de antagna fasta avgifterna, timavgifterna och timtaxan med en procentsats som motsvarar förändringen av prisindex för kommunal verksamhet (PKV), som publiceras av SKL i oktober varje år.
- 5 §. Beslut om att fastställa avgift enligt 6 § andra stycket, 14 § andra stycket och 18 § tredje stycket förordningen (2006:1166) om avgifter för offentlig kontroll av livsmedel eller särskilda beslut enligt 5 § i förordningen eller andra beslut om avgifter i enskilda fall enligt taxan fattas av miljö- och byggnämnden.

Timavgift

- 6 §. Vid tillämpningen av taxan är timtaxan **1 280** kronor per heltimme handläggningstid.

Avgiftsuttag sker i förhållande till den kontrolltid som fastställts för en anläggning eller i förhållande till faktiskt nedlagd kontrolltid i varje ärende eller enligt de andra grunder som anges i taxan.

I de fall timavgift tas ut i förhållande till faktiskt nedlagd kontrolltid är kontrolltid den sammanlagda tid som varje tjänsteperson har använt för inläsning av ärendet, kontakter med parter, samråd med experter och myndigheter, inspektioner, revisioner, provtagning och övriga kontroller, övrig beredning av ärenden, föredragning och beslut. Om den sammanlagda kontrolltiden understiger en halvtimme per år tas ingen timavgift ut.

För inspektioner, mätningar och andra offentliga kontroller som utförs vardagar mellan klockan 19.00 och 07.00, lördagar, söndagar, julafton, nyårsafton, påskafton,

trettondagsafton, midsommarafton och andra helgdagar, tas avgift ut med 1,5 gånger ordinarie timtaxa.

Avgift för provning

7 §. Den som ansöker om godkännande av en anläggning, som avses i EG förordningen 853/2004 av den 29 april 2004 om fastställandet av särskilda hygienregler för livsmedel av animaliskt ursprung, och över vilken Livsmedelsverket till kommunen överfört kontrollen, ska betala en avgift för provningen som motsvarar en årsavgift för anläggningen enligt 11 § med tillämpning av den riskklass som gäller för den typ av verksamhet som godkännandet gäller och erfarenhetsklass B.

Avgift för provning ska betalas för varje anläggning som ansökan gäller. Avgiften för provning får tas ut i förskott.

8 §. För godkännande av en anläggning, som avses i 7 §, med anledning av byte av livsmedelsföretagare eller ändring av verksamheten som kräver godkännande ska, under förutsättning att godkännande för anläggningen tidigare lämnats, betalas halv avgift enligt 7 §.

9 §. Avgift för provning i ärenden om godkännande ska erläggas även om ansökan avslås.

Avgift för registrering

10 §. Den som anmäler en livsmedelsanläggning för registrering för att driva livsmedelsverksamhet, för att tillverka snus och tuggtobak eller för dricksvattenförsörjning, ska betala avgift för en timmes kontrolltid.

Årlig kontrollavgift

11 §. För normal offentlig kontroll av en livsmedelsanläggning enligt 11 § livsmedelslagen (2006:804) ska en fast årlig kontrollavgift betalas.

Avgiftens storlek baseras på den kontrolltid miljö- och byggnämnden tilldelar anläggningen. Kontrolltiden bestäms genom en riskbedömning av anläggningen bestående av en riskklassning med hänsyn till typ av företag och verksamhet, produktionens storlek, konsumentgrupp, bestämningen av kontrolltidstillägg och erfarenhetsklassificering med hänsyn till nämndens erfarenhet av verksamheten där avgiften successivt ökar för varje kategori. Livsmedelsverkets gällande vägledning ”Riskklassning av livsmedelsanläggningar och beräkning av kontrolltid” används. Den årliga kontrolltiden för varje riskklass, kontrolltidstillägg och erfarenhetsklass framgår av vägledningens tabeller.

Den årliga kontrollavgiften beräknas genom att kontrolltiden multipliceras med timtaxan.

- 12 §. För normal offentlig kontroll av en foderanläggning ska en fast årlig kontrollavgift betalas.

Årsavgiftens storlek baseras på den kontrolltid miljö- och byggnämnden beslutar för anläggningen. Kontrolltiden bestäms genom riskbedömning av anläggningen bestående av en riskklassning med hänsyn till typ av företag och verksamhet, produktionsstorlek, konsumentgrupper samt en erfarenhetsklassificering med hänsyn till nämndens erfarenhet av verksamheten. Jordbruksverkets nationella vägledning användas.

Den årliga kontrollavgiften beräknas genom att kontrolltiden multipliceras med timtaxan.

- 13 §. Om tillämpningen av 11 § skulle medföra att kontrolltiden för en anläggning blir uppenbart oriktig i förhållande till det faktiska kontrollbehovet, enligt nämndens riskbedömning, ska anläggningen istället tilldelas kontrolltid på grundval av nämndens bedömning av anläggningens kontrollbehov.

- 14 §. Fast årlig kontrollavgift omfattar kalenderår och ska betalas i förskott. Av 9 §, förordningen om avgifter för offentlig kontroll av livsmedel, framgår att den årliga avgiften ska betalas från och med det kalenderår då verksamheten påbörjas. Avgiften ska därefter betalas med hela avgiftsbeloppet för varje påbörjat kalenderår. För det kalenderår registrering skett, faktureras den årliga kontrollavgiften i efterskott och beräknas enligt timavgiften i 6 § eller i förekommande fall enligt 15 §. Avgiften ska därefter betalas med hela avgiftsbeloppet för varje påbörjat kalenderår.

Den som enligt 13 § i samma förordning ska betala en avgift för godkännande av anläggning, ska dock betala den årliga avgiften från och med kalenderåret efter det att verksamheten påbörjats.

Om anläggningen placeras i annan avgiftsklass eller annars tilldelas annan kontrolltid, ska den nya avgiften betalas från och med det följande kalenderåret.

Avgiftsskyldigheten upphör från och med det kalenderår som följer efter det att verksamheten vid anläggningen har upphört.

- 15 §. Av 4 § förordningen om avgifter för offentlig kontroll av livsmedel, framgår att den årliga kontrollavgiften ska betalas av livsmedelsföretagare vars verksamhet är föremål för kontroll och som äger eller innehar anläggningen vid årets början. Avgiften ska även betalas av den som bedriver verksamhet i en anläggning för tillverkning av snus eller tuggtobak eller i en anläggning för dricksvattenförsörjning.

Avgift för bemanning vid styckningsanläggningar

16 §. För miljö- och byggnämndens bemanning vid styckningsanläggningar tas utöver den årliga kontrollavgiften, en bemanningsavgift ut för sådan offentlig kontroll som avses i Europaparlamentets och rådets förordning (EG) 854/2004 samt i 4 § Livsmedelverkets föreskrifter (LIVSFS 2005:21) om offentlig kontroll av livsmedel.

Miljö- och byggnämnden fastställer den kontrolltid som ska åtgå för bemanningen. Avgiften beräknas genom att kontrolltiden multipliceras med timtaxan för offentlig kontroll.

Avgiften ska motsvara miljönämndens faktiska kostnader för kontrollen. Avgiften ska betalas kvartalsvis.

Avgift för extra offentlig kontroll

17 §. Om påvisad bristande efterlevnad leder till extra offentlig kontroll, som går utöver den normala kontrollverksamheten, tas avgift ut för nedlagd kontrolltid enligt timtaxan och för de faktiska kostnaderna för provtagning och analys av prover.

Den företagare som har ansvaret för den bristande efterlevnaden eller den företagare som äger eller innehar produkterna, vid den tid då den extra offentliga kontrollen genomförs, debiteras de kostnader som den extra offentliga kontrollen medför. Artikel 28 i Europaparlamentets och rådets förordning (EG) nr 882/2004 om offentlig kontroll för att säkerställa kontrollen av efterlevnaden av foder- och livsmedelslagstiftningen samt bestämmelserna om djurhälsa och djurskydd,

Nedsättning av avgift

18 §. Av 10 § förordningen om avgift för offentlig kontroll av livsmedel, framgår att kontrollmyndigheten får sätta ned eller efterskänka den årliga kontrollavgiften om det finns särskilda skäl. Beslut om att sätta ned eller efterskänka avgiften för kommunens offentliga kontroll fattas av den nämnd som fastställer avgiften enligt 5 § i taxan. Om det finns särskilda skäl får nämnden också besluta att sätta ned eller efterskänka avgiften för godkännande, registrering eller bemanning vid styckningsanläggningar.

Betalning

19 §. Betalning av avgift enligt taxan ska göras till miljö- och byggnämnden. Betalning ska ske inom tid som anges på fakturan.

Verkställighetsfrågor m.m.

20 §. Nämnden får förordna att beslut om avgift ska gälla omedelbart även om det överklagas.

33 § livsmedelslagen och 33 § lag om foder och animaliska biprodukter.

21 §. Nämndens beslut om avgift får överklagas hos länsstyrelsen.

31 § livsmedelslagen och 31 § lag om foder och animaliska biprodukter.

Taxa för verksamhet enligt strålskyddslagen

Inledande bestämmelser

- 1 §. Avgift enligt taxan erläggs för nämndens verksamhet enligt strålskyddslagen (2018:396).

Avgiftsskyldig

- 2 §. Den som driver solarium eller tillhandahåller solarium med sollampor av kategori UV-typ 3 enligt Strålsäkerhetsmyndighetens nomenklatur ska betala avgift.

Avgifter

- 3 §. Avgift för handläggning av anmälan enligt § 10 i SSMFS 2012:5 tas ut med följande belopp:
Handläggning av anmälan om solarium 2 x timtaxan

Avgift för kommunens tillsyn tas ut enligt följande, 8 kap 14 § Strålskyddsförordning (2018:506):

Tillsyn i övrigt Timavgift:

En timme är minimum vid timavgift. Därefter tas avgift ut för varje halv timmes påbörjad handläggningstid. Med handläggningstid menas den sammanlagda tid som varje tjänsteperson vid nämnden har använt för inläsning av ärendet, kontakter med parter, samråd med andra myndigheter, inspektioner, kontroller, restid, beredning i övrigt i ärendet, föredragning och beslut.

För inspektioner, mätningar och andra kontroller som utförs vardagar mellan klockan 19.00 och 07.00, lördagar, söndagar eller helgdagar, tas avgift ut med 1,5 gånger ordinarie timtaxa.

Timavgift

- 4 §. Vid tillämpning av taxan är timtaxa **1 075** kronor per hel timme handläggningstid.
- 5 §. Miljö- och byggnämnden får för varje kalenderår (avgiftsår) besluta att höja de antagna fasta avgifterna, timavgifterna och timtaxan med en procentsats som motsvarar förändringen av prisindex för kommunal verksamhet (PKV), som publiceras av SKL under oktober varje år.

Nedsättning av avgift

- 6 §. Om det finns särskilda skäl, får miljö- och byggnämnden med hänsyn till verksamhetens omfattning, tillsynsbehovet och övriga omständigheter sätta ned eller efterskänka avgiften.

Betalning.

7 §. Betalning av avgift enligt taxan ska göras till miljö- och byggnämnden. Betalning ska ske inom tid som anges på fakturan.

Överklagande

8 §. Miljö- och byggnämndens beslut om avgift kan överklagas hos allmän förvaltningsdomstol.

Bygglovstaxa

Inledande bestämmelser

Plan- och bygglagen ger möjligheter för miljö- och byggnämnden att ta ut en avgift i ärenden om lov, förhandsbesked och anmälan samt för nybyggnadskarta, framställning av arkivbeständiga handlingar eller andra tids- eller kostnadskrävande åtgärder. Nämnden kan också ta ut en avgift för villkorsbesked och ingripandebesked, tekniska samråd och slutsamråd, tillsynsbesök på byggarbetsplatsen och kungörande av beslut om lov eller förhandsbesked i Post- och Inrikes Tidningar.

Självkostnadsprincipen

För miljö- och byggnämndens verksamhet reglerar 12 kap. 10 §, PBL att en avgift inte får överstiga kommunens genomsnittliga kostnad för den typ av besked, beslut eller handläggning som avgiften avser.

För all kommunal verksamhet gäller dessutom allmänt självkostnadsprincipen som uttrycks i 2 kap. 6 § kommunallagen. Självkostnadsprincipen syftar på det ”totala avgiftsuttaget för en verksamhet”. Kostnaderna i det enskilda fallet har inte någon betydelse för tillämpningen av självkostnadsprincipen.

Vid beräkningen av självkostnaderna får, utöver externa kostnader, alla relevanta direkta och indirekta kostnader som verksamheten ger upphov till tas med. Exempel på direkta kostnader är personalkostnader, personalomkostnader (inklusive pensionskostnader), material och utrustning, försäkringar m.m. Exempel på indirekta kostnader är lokalkostnader, kapitalkostnader och administrationskostnader. Verksamhetens eventuella andel av kommunens centrala service- och administrationskostnader bör också räknas med (se bl.a. prop. 1993/94:188 s. 85).

Plan- och bygglagen

Särskilda föreskrifter om avgifter för kommunernas verksamhet inom Miljö- och byggnämndens ansvarsområde finns i 12 kap. plan- och bygglagen (2010:900). Där anges i 8 § att miljö- och byggnämnden får ta ut avgifter för:

1. Beslut om planbesked, förhandsbesked, villkorsbesked, startbesked, slutbesked och ingripandebesked.
2. Beslut om lov.
3. Tekniska samråd och slutsamråd.
4. Arbetsplatsbesök och andra tillsynsbesök på byggarbetsplatsen.
5. Upprättande av nybyggnadskartor.
6. Framställning av arkivbeständiga handlingar.
7. Kungörelser enligt 9 kap. 41 § tredje stycket.
8. Andra tids- eller kostnadskrävande åtgärder.

Kommunfullmäktiges beslut om taxa

Det framgår direkt av 12 kap. 10 § plan- och bygglagen att det är kommunfullmäktige som ska fatta beslut om grunderna hur avgifterna ska beräknas.

Taxan hänvisar till prisbasbeloppet (tidigare Basbeloppet) enligt lagen (1962:381) om allmän försäkring. Detta belopp räknas fram på grundval av ändringarna i det allmänna prisläget och fastställs för helt kalenderår. Detta innebär att någon justering av beloppet inte ska behövas för att kompensera för allmänna kostnadsökningar.

Ansvarig nämnd

Det är den kommunala nämnden, som har till uppgift att tillämpa taxan och debiteringen i enskilda fall. Beslut om att ta ut avgift kan fattas av tjänsteperson eller av enskilda förtroendevalda endast efter delegation.

Mervärdesskatt

Mervärdesskatt ska inte tas ut på avgifter som baseras på myndighetsutövning. Mervärdesskatt tas däremot ut på avgifter enligt uppdragstaxa.

Avgiftsbestämning

Beslut om avgift eller om nedsättning eller efterskänkande av avgift fattas av den nämnd som är ansvarig för handläggning av den ansökan, den anmälan eller den tillsyn som medför avgiftsskyldighet. Om en åtgärd inte kan hänföras till en särskild grupp i tabellerna, beslutar miljö- och byggnämnden om skälig avgift grundad på tidsersättning.

Betalning av avgift

Avgift ska betalas till nämnden inom den tid som anges i faktura. Avgifter kan tas ut i förskott. Uttagen avgift för avslagsbeslut återbetalas om beslutet upphävs. Avräkning ska då ske mot eventuell bygglovavgift

Överklagande

Miljö- och byggnämndens beslut om avgift kan överklagas hos länsstyrelsen.

Beräkning av avgifter enligt taxan

Avgiften för en viss åtgärd tas ut enligt de tabeller som hör till taxan. Flertalet av avgifterna beräknas som en funktion av ett värde som utgör en tusendel av gällande prisbasbelopp enligt lagen (1962:381), om allmän försäkring (mPBB) samt ärendeberoende faktorer som grundar sig på den tidsåtgång och komplexitet som handläggningen av respektive ärendetyp kräver. Därutöver kan justeringsfaktor N läggas till funktionen i syfte att anpassa avgiftsnivån till förhållanden inom kommunen. I denna taxa anges justeringsfaktorn till 1,2.

Benämningar av faktorer

HF	Handläggningsfaktor
HF 1	Handläggningsfaktor för bygglov
HF 2	Handläggningsfaktor för startbesked
mPBB:	”Milliprisbasbelopp” en tusendels prisbasbelopp
N:	Justeringsfaktor
OF:	Objektfaktor

Grundprincip för beräkning av avgift:

Faktor x mPBB x N.

Avgift för bygglov/start besked:

Beräknas efter bruttoarean (BTA) + öppenarean (OPA).

Nybyggnad	Uppförande av en ny byggnad eller flyttning av en tidigare uppförd byggnad till en ny plats.
Tillbyggnad	Ändring av en byggnad som innebär en ökning av byggnadens volym.
Ombyggnad	Ändring av en byggnad som innebär att hela byggnaden eller en betydande och avgränsbar del av byggnaden påtagligt förnyas.
Ändring	En eller flera åtgärder som ändrar en byggnads konstruktion, funktion, användningssätt, utseende eller kulturhistoriska värde.

Vid beräkning av BTA, OPA och BYA ska mätreglerna enligt Svensk Standard SS 21054:2009 utgåva 1 gälla i tillämplig omfattning. Arealen bestäms med den noggrannhet som inlämnade ritningar medger.

Vid definition av byggnadshöjd, slutningsvåning, källare m.m. ska beräkningsregler och definitioner enligt plan- och byggförordningen tillämpas.

Tidersättning:

Avgiften kan också tas ut genom tidersättning enligt fastställd timtaxa.

Vid tidersättning tas kostnad för administration ut med minst en timme.

Vid tidersättning kan också ersättning för resa tillkomma.

Avräkning

För startbesked, gäller om sökanden så begär, att nämnden ska återbetala i förskott betalade avgifter för åtgärder som inte utförts. Detta förutsätter att kontrollplan följts och projektet inte fullföljts inom föreskriven tid. Slutavräkning sker när slutbesked utfärdas.

Om slutlig avgift för startbesked och upprättande av kontrollplan avviker ifrån, i förskott betald avgift, ska avräkningen ske senast när slutbesked överlämnas.

Tid för begäran om återbetalning hanteras enligt Preskriptionslagen.

Tabell 1 Objektsfaktorer

Objektsfaktor (OF) för handläggning av olika objektbyggnader och anläggningar, är beroende på storlek. Faktorn ska multipliceras med lämplig åtgärdsfaktor enligt tabeller nedan.

Area (m ²) – BTA + OPA	OF
Byggnader, anläggningar inkl. bygglovspliktiga komplementbyggnader	
0-49	4
50-129	6
130-199	8
200-299	10
300-499	14
500-799	20
800-1199	26
1 200-1999	36
2 000-2999	46
3 000-3999	56
4 000-4999	64
5 000-5999	72
6 000-7999	88
8 000-9999	100
10 000-14 999	125
15 000-24 999	170
25 000-49 999	235
50 000-100 000	400
Härutöver	+3/1000m ²
Mycket enkla byggnader <50 m ² *	2

*I separat ärende, t.ex. carport, taktäckta uteplatser (som inte är bygglovbefriade enl. PBL 9 kap 4-6 §§), skärmtak, glasade uteplatser/växthus, transformatorbyggnader och liknande.

I ärenden om både huvudbyggnad och garage/carport räknas den sammanlagda BTA + OPA.

I de fall ärendet har flera byggnader av samma typ beräknas areafaktorn efter byggnaders totala BTA och OPA enligt tabell 1.

Tabell 2 Tidsersättning

Avgift kan också tas ut genom tidsersättning enligt fastställd timtaxa. Tidsersättning i ett ärende beräknas utifrån kommunens samlade kostnader för personalen inom verksamheten. Timtaxan i Vaggeryds kommun kopplas till gällande prisbasbelopp enligt nedanstående tabell. I timkostnaden ingår alla normala kringkostnader. Vid tidsersättning kan också ersättning för resa tas ut. Timtaxan avrundas till heltal.

Uppdrag	Timtaxa
Plan- och bygglovsuppdrag	21 x mPBB

Tabell 3 Underrättelse och expediering

Taxan används när kungörelse krävs.

Antal	Kommentar
Kungörelse	+ faktisk annonskostnad
Kungörelse av beslut i post- och Inrikes Tidningar	+ faktisk annonskostnad

Tabell 4 Handläggningsfaktor för bygglov HF1

Avgift för bygglov = Summan av alla tillämpliga HF1 x OF x mPBB x N x TF
(OF enligt tabell 1).

Åtgärd	HF 1
Administration inkl. arkivering	7
<i>Planprövning</i> Planenligt inom detaljplan eller kontroll mot givet förhandsbesked	3
<i>Byggnaden</i> Placering, yttre utformning, färgsättning, användbarhet och tillgänglighet	7
<i>Tomten</i> - Tomtens ordnande inkl. utfart och parkering - Enkel kontroll av handlingar för grundläggning och dagvattenanslutning - Fyllning och schaktning (då marklov inte krävs) - Skyddsåtgärder mot skred och högvatten - Utrymnings- och räddningsvägar - Måttgranskning - Besiktning (platsbesök)	7

Se tabell 3 och tabell 7 för eventuellt tillkommande avgifter

Tabell 5 Handläggningsfaktor för startbesked HF2

Avgift = Summan av alla tillämpliga HF2 x OF x mPBB x N x TF (OF enligt tabell 1 alternativt tabell 2)

Åtgärd	HF2
Administration och arkivering	7
Startbesked inkl tekniskt samråd och fastställande av kontrollplan	10
Startbesked och fastställande av kontrollplan	5
Startbesked (gäller även påbörjande av rivning)	3
Arbetsplatsbesök	5
Extra arbetsplatsbesök/per styck	5
Slutsamråd inkl. slutbesked	6
Slutbesked	3

Tabell 6 Handläggningsfaktor för bygglovsbefriade åtgärder (Attefallsåtgärder)

Avgift för startbesked = mPBB x OF x summan av tillämpliga HF20-25 m² ger OF = 3

Åtgärd	HF2
Administration och arkivering	7
Prövning av bygglovsbefrielse	2
- Avstånd till tomtgräns	
- Kontroll av:	
Bevarandekrav	
Riksintresse totalförsvaret	
Grannegodkännande	
Byggnad	2
Placering, yttre utformning, färgsättning, användbarhet och tillgänglighet	
Startbesked och fastställande av kontrollplan	7
Slutbesked	3

Tabell 7 Justering av bygglovsavgifter

Gäller enbart bygglovsavgiften

Åtgärd	Avgift
Lämplighet/lokaliseringsprövning utanför detaljplan	1,25 bygglovavgift
Tillägg för prövning av liten avvikelse	1,2 bygglovavgift
Varsamhet	1,1 bygglovavgift
Tillbyggnad	Ingen justering
Ombyggnad	Ingen justering
Ändring	0,7 bygglovavgift (berörd del)
Tidsbegränsat bygglov	0,75 bygglovavgift
Tidsbegränsat bygglov, förlängning	0,5 bygglovavgift
Tidsbegränsat bygglov, säsong	0,75 bygglovavgift
Tidsbegränsat bygglov, säsong, förlängning	0,5 bygglovavgift
Förnyelse av lov = ny prövning	0,8 bygglovavgift

Tabell 8 Avgift för besked

Typ av besked	Avgift
Förhandsbesked	100 x mPBB – utanför planlagt område (x N)
Ingripandebesked	Tidsersättning
Villkorsbesked	Tidsersättning (dock minst 50 x mPBB)
Strandskyddsdispens	200 x mPBB

Avgift för kommunikering tillkommer enligt tabell 3.

Tabell 9 Beslut om kontrollansvarig

Avgift = HF x mPBB x N

Åtgärd	HF
Ny sakkunnig	25

Tabell 10 Hissar och andra motordrivna anordningar

Avgift tas ut som tidsersättning enligt plan- och byggförordningen.

Åtgärd	Tidsersättning
Medgivande eller förbud att använda hiss	Antal timmar (minst 1 tim)

Tabell 11 Övriga åtgärder

Bygglovavgift = mPBB x HF x N'

Avgift för kommunikering tas ut enligt tabell 3

Åtgärd	Yta BTA	HF
Balkong 1-5 st		65
Balkong >5 st		130
Inglasning av balkong 1-5 st		65
Inglasning av balkong >5 st		130
Inglasning av balkong/uterum	Oavsett storlek	65 x 0,25
Skärmtak	15-30 m ²	50 x 0,50
Skärmtak	>30 m ²	100

Bygglovavgift = mPBB x OF x (HF1 + HF2) x N

Avgift för kommunikering tas ut enligt tabell 3

Övrigt utan konstruktion	Yta BTA	OF	HF1	HF2
Fasadändring, mindre		2	11	10
Fasadändring, större		4	11	10
Bostadshiss – enbostadshus		2	17	13
Hiss/ramp		4	17	15
Mur eller plank vid enbostadshus		2	10	13
Mur eller plank (bullenplank)		6	14	15
Solfångare (ej på en- och tvåbostadshus)		2	14	13
Frivilligt bygglov	Avgift enligt normalt bygglov			

Tabell 12 Anmälan – ej bygglovspliktig åtgärd

Avgift = HF2 x mPBB x N

Åtgärd	HF2
Eldstad/st	25
Grundförstärkning enbostadshus	90
Grundförstärkning	200
Ventilationsanläggning enbostadshus	50
Ventilationsanläggning övrigt	140
Ändring av bärande konstruktion/brandskyddet/ändrad planlösning mindre	30
Ändring av bärande konstruktion/brandskyddet/ändrad planlösning större	140
Stambyte	90
Sopsug	90
Fettavskiljare	30
Rivning utanför planlagt område	25

Tabell 13 Rivningslov inkl. startbesked

Avgift = HF x mPBB x N

Rivning	HF
Enklare byggnader*	1 x h = 999
50-250 m ² BTA	100
250-999 m ² BTA	200
>1000 m ² BTA	400
Enbostadshus och likvärdiga	25

*I separat ärende, t.ex. carport, taktäckta uteplatser (som inte är bygglovbefriade enl. PBL 9 kap 4-6 §§), skärmtak, glasade uteplatser/växthus, transformatorbyggnader och liknande.

Tabell 14 Bygglov för skyltar

Prövning ska ske som för byggnader.

Avgift tas ut med hänsyn till åtgärderna och omgivningspåverkan.

Avgift = HF x mPBB x N

Administrationsavgift ingår i avgiften för skyltar och ljusanordningar.

Åtgärd		HF - liten påverkan på stads- och landskapsbilden	HF - stor påverkan på stads- och landskapsbilden
Vepa	< 20m ²	80	
Stora vepa	> 20 m ²		200
Skyltprogramgranskning	> 20 m ²	100	200
Prövning mot skyltprogram		20	20
Därutöver per skylt		10	10
Prövning utan gällande skyltprogram	Placering, utformning, miljö- och omgivningspåverkan	45	105
Därutöver per skylt		23	53
Skylt, skyltpelare, stadspelare	< 10 m ²	60	
Skylt, skyltpelare, stadspelare	> 10 m ² vid busskur		150
Ljusramp	Ny/ny front		100
Ljusramp	Utöver den första	20	
Ljusanordning vid idrottsplats eller likn.	> 5 st		100
Förbesiktning	Per gång	10	20
Remiss	Trafikverket m.fl.	15	15

Väsentlig ändring av skylt eller ljusanordning ger samma arbetsinsatser som vid ansökan om ny. Avgift tas därför ut som vid ny skylt eller ljusanordning. Skylt i samband med bygge placerad på samma fastighet, max 15 m² är avgiftsfri. Är skylten större än 15 m² tas avgift ut enligt tabell 11

Skyltprogram kan tas fram i samförstånd mellan fastighetsägaren och nämnden. Det består av dokument/ritning som visar var på fasaderna skyltar ska placeras och kan även innehålla principer för skyltars utformning. Avgiften reduceras om skyltprogrammet följs.

Tabell 15 Marklov inkl. startbesked

Avgiften tas enbart ut som tidsersättning

Åtgärd	Tidsersättning
Marklov såväl schakt som fyllning	Antal timmar (minst 25 mPBB)

Tabell 16 Master, torn och vindkraft

Avgift = (HF1 + HF2) x mPBB x N

Master, torn, vindkraftverk	Beskrivning	HF1 alt tidsersättning	HF2 tidsersättning
Radio- eller telemast eller torn + en teknikbod	Ett torn	250	Antal timmar (minst 1)
Radio- eller telemast eller torn + en teknikbod	Fler än ett	550	Antal timmar (minst 1)
Vindkraftverk	Ett verk	550	Antal timmar (minst 1)
Vindkraftverk	Upp till 4 st	1200	Antal timmar (minst 1)
Vindkraftpark (>5 verk)		2500	Antal timmar (minst 1)

Tabell 17 Nybyggnad – Bygglövsavgift

Gäller för ”standardärende” inom detaljplan, utan avvikelse och kommunikering.

Avgiften utgör summan av avgifterna för de åtgärder som byggnadsnämnden vidtar i samband med bygglov respektive startbesked. Avgift för att upprätta eller ändra detaljplan, områdesbestämmelser eller fastighetsplan tillkommer enligt särskild taxa eller genom upprättat planavtal.

Se tabell 4 och 5 angående tillämpliga HF

Avgiften inkluderar ett arbetsplatsbesök (utom vid mycket enkla byggnader).

Bygglövsavgift = mPBB x OF x (HF1 + HF2)¹ x N

Area (m ²) – BTA + OPA	OF	HF1	HF2
Byggnader, anläggningar inkl. bygglovpliktiga komplementbyggnader			
Mycket enkla byggnader < 49 m ² *	2	20	20
0-49	4	24	28
50-129	6	24	28
130-199	8	24	28
200-299	10	24	28
300-499	14	24	28
500-799	20	24	28
800-1199	26	24	28
1 200-1 999	36	24	28
2 000-2 999	46	24	28
3 000-3 999	56	24	28
4 000-4 999	64	24	28
5 000-5 999	72	24	28
6 000-7 999	88	24	28
8 000-9 999	100	24	28
10 000-14 999	125	24	28
15 000-24 999	170	24	28
25 000-49 999	235	24	28
50 000-100 000	400	24	28
Stor, enkel byggnad (oisolerad – lagerhall) ≥ 600 m ²	0,3x OF (intervall enl. ovan)	24	28
Vindsinredning ≤ 199 m ²	8	17	28

¹ Bygglov **inklusive** startbesked

Komplementbyggnad

$$\text{Bygglovavgift} = \text{mPBB} \times \text{OF} \times (\text{HF1} + \text{HF2})^2 \times \text{N}$$

Objekt	Yta BTA	OF	HF1	HF2
Komplementbyggnad, garage, carport, förråd (eget ärende)	<50 m ²	2	17	13
Komplementbyggnad, garage, carport, förråd (eget ärende)	>50 m ²	4	17	15
Källsorteringsbehållare/grupp Sopskåp, sophus		4	14	15

Tabell 18 Tillbyggnad

$$\text{Bygglovavgift} = \text{mPBB} \times \text{OF} \times (\text{HF1} + \text{HF2})^3 \times \text{N}$$

Huvudbyggnad	Yta BTA	OF	HF1	HF2
Tillkommande yta BTA	≤ 15 m ²	3	14	10
Tillkommande yta BTA	16-49 m ²	4	17	15
Tillkommande yta BTA	50-129 m ²	6	17	28
Tillkommande yta BTA	130-199 m ²	8	17	28
Tillkommande yta BTA	200-299 m ²	10	17	28
Tillkommande yta BTA	300-499 m ²	14	17	28
Ytterligare intervall se tabell 11				

Komplementbyggnad		OF	HF1	HF2
Typ: garage, carport, förråd	Oavsett storlek men ≤ 50 % av ursprunglig byggnads BTA	2	14	13
Tillbyggnad fritidshus	≤ 50 m ²	4	14	13
Tillbyggnad växthus, lusthus m.m. oisolerat	> 15 m ²	2	14	13
Burspråk		2	14	13
Takkupa		2	14	15

² Bygglov **inklusive** startbesked

³ Bygglov **inklusive** startbesked

Tabell 19 Bygglov för anläggningar

Bygglovavgift = mPBB x OF x (HF1 + HF2)⁴ x N

Typ	Yta BTA	OF	HF1	HF2
Fritidshus	40-80 m ²	4	21	28
Kolonistuga	< 40 m ²	2	14	15
Nätstation/pumpstation	Oavsett storlek	4	14	13
Växthus, lusthus och likn. oisolerat	> 15 m ² men ≤ 50 m ²	2	14	13
Rullstolsgarage förråd m.m.	Oavsett storlek	2	14	13
Kiosk, manskapsbod m.m.	Oavsett storlek	4	17	15
Sommarveranda, restaurang	Oavsett storlek	4	17	23

Kommentar: Fritidshus ska enligt 8 kap. 6 § PBL inte granskas med hänsyn till tillgänglighet och energikrav. Större fritidshus än 80 m² är dock ofta lika tekniskt komplicerade som permanentbostäder, därför föreslås lika avgift som för permanenthus.

Tabell 20 Bygglov för anläggningar

Anläggning på land

Avgift = (HF1 + HF2) x mPBB x N

Objekt	Beskrivning	OF	HF1	HF2
Anläggningens yta	2000-4999 m ²	60	24	28
Anläggningens yta	5000-10 000 m ²	80	24	28
Anläggningens yta	>10 000 m ²	100	24	28
Mindre anläggning t.ex. parkeringsplats	Antal timmar (minst 1)			
Upplag/materialgård	Antal timmar (minst 1)			
Tunnel/bergrum	Antal timmar (minst 1)			

Anläggning i vatten

Objekt	Beskrivning	OF	HF1	HF2
Brygga, både ponton som fast anlagd	för fler än 10-12 båtar, (annars inget bygglov)	20	24	28
Småbåtshamn – se marina	För fler än 10-12 båtar < 5000 m ²	40	24	28
Marina 5000-10 000 m ² , flera bryggor	För fler än 10-12 båtar annars inte en hamn	80	24	28
Utökning med pontonbrygga	Per brygga	5	24	28

⁴ Bygglov inklusive startbesked

Tabell 21 Övriga ärenden

Avgift = HF x mPBB x N

Ärendetyp	Beskrivning	HF
Anstånd	Ingen avgift	
Avslag; bygglov, marklov, rivningslov förhandsbesked	Full avgift HF1 alt. tidsersättning	
Avvisa		20
Återkallad ansökan (avskrivet ärende)	Tidsersättning se tabell 2	

Avgift för nybyggnadskarta

Avgift tas ut enligt extern konsults taxa.

Avgift för utstakning

Avgift tas ut enligt extern konsults taxa.

Avgift för lägeskontroll

Avgift tas ut enligt extern konsults taxa.

Avgifter för prövning av ansökan, handläggning av anmälan samt övrig tillsyn

Allmänna hänsynsregler m.m enligt 2 kap. Miljöbalken	Avgift
Tillsyn i övrigt	
Tillsyn över att miljöbalkens hänsynsregler (2 kap. 2-5 §§) efterlevs	Timtaxa i de fall tillsynen inte ingår i den årliga tillsynsavgiften enligt taxebilaga 2
Skydd av naturen 7 kap MB	
Prövning	
Prövning av ansökan om dispens från strandskyddsbestämmelserna	Timtaxa
Prövning av ansökan om tillstånd till verksamhet eller åtgärd som inte får utföras utan tillstånd enligt föreskrifter för natur- och kulturresevat eller vattenskyddsområde	Timavgift x 2
Prövning av ansökan om dispens eller undantag från föreskrifter för natur- och kulturresevat, naturminne, djur- och växtskyddsområde och vattenskyddsområde	Timavgift x 2
Avgift vid återkallande av ansökan om dispens från strandskydd	Timtaxa
Anmälan	
Handläggning av anmälan om en verksamhet eller åtgärd inom natur- och kulturresevat eller vattenskyddsområde som kräver anmälan enligt föreskrifter för natur- och kulturresevat eller vattenskyddsområde	Timavgift x 2
Tillsyn	
Tillsyn i övrigt som gäller skydd av områden, djur- och växtarter, naturmiljön i övrigt, vilthägn eller allemansrätten	Timtaxa
Miljöfarlig verksamhet och hälsoskydd 9 kap MB	
Prövning	
Ansökan om inrättande av avloppsanordning eller anslutning av vattentoalett. 13 § förordningen (SFS 1998:899) om miljöfarlig verksamhet och hälsoskydd avseende	
1. Inrättande av vattentoalett till slutna tank	Timavgift x 3
2. Inrättande av vattentoalett med avloppsutsläpp till mark eller vatten	Timavgift x 4

3. Inrättande av annan avloppsanordning enligt vad kommunen föreskrivit	Timavgift x 4
4. Inrättande av flera avloppsanordningar enligt punkterna 1, 2 eller 3 på samma fastighet och vid samma tillfälle	Timavgift x 5
5. Anslutning av vattentoalett till befintlig avloppsanordning	Timavgift x 4
6. Inrättande av gemensam tillståndspliktig avloppsanordning för - 6 – 25 personekvivalenter - 26 – 100 personekvivalenter - 101 – 200 personekvivalenter	Timavgift x 6 Timavgift x 7 Timavgift x 8
7. Inrättande av annan typ av avloppsanordning än de i punkterna 1-2, enligt vad kommunen föreskrivit med stöd av 13 § förordningen (1998:899) om miljöfarlig verksamhet och hälsoskydd samt inom vattenskyddsområde	Timavgift x 8
8. Inrättande av annan toalett än vattentoalett, ex. förmultningstoalett. 40 § förordningen (1998:899) om miljöfarlig verksamhet och hälsoskydd	Timavgift x 1
Ansökan om tillstånd att anordna värmepumpsanläggning för utvinning av värme ur mark, ytvatten eller grundvatten inom vattenskyddsområde. 17 § förordningen (1998:899) om miljöfarlig verksamhet och hälsoskydd 1. Berg- eller ytjordvärmeanläggning 2. Övriga anläggningar	Timavgift x 2 Timmtaxa
Prövning av ansökan om att hålla vissa djur inom område med detaljplan eller områdesbestämmelser. 39 § förordningen (1998:899) om miljöfarlig verksamhet.	
1. Nötkreatur, häst, get, får eller svin	Timavgift x 2
2. Pälsdjur eller fjäderfä som inte är sällskapsdjur	Timavgift x 2
3. Orm	Timavgift x 2
Prövning av ansökan av andra tillstånd eller undantag. 37, 40, 42 §§ förordningen (1998:899) om miljöfarlig verksamhet och hälsoskydd	Timmtaxa
Anmälan	
Handläggning av anmälan avseende:	
Anmälningspliktig verksamhet. Miljöprövningsförordningen (SFS:2013:251)	Belopp motsvarande den årliga tillsynsavgiften (bilaga 2) och riskkolumn 0 (bilaga 3)
Ändring av anmälningspliktig verksamhet. Miljöprövningsförordningen (SFS:2013:251)	Timmtaxa
Inrättande av avloppsanordning utan vattentoalett (ex. BDT). 13 § förordningen (1998:899) om miljöfarlig verksamhet och hälsoskydd	Timavgift x 4
Inrättande av dagvattenanläggning 13 § förordningen (1998:899) om miljöfarlig verksamhet och hälsoskydd	Timavgift

Ändring av avlopps- eller dagvattenanläggning 14 § förordningen (1998:899) om miljöfarlig verksamhet och hälsoskydd	Timavgift
Spridning av naturligt gödsel, slam och annan orenlighet inom område med detaljplan eller intill sådant område. 40, 42 §§ förordningen (1998:899) om miljöfarlig verksamhet och hälsoskydd	Timavgift x 2
Anlägga gödselstad eller annan upplagsplats för djurspillning 37, 42 §§ förordningen (1998:899) om miljöfarlig verksamhet och hälsoskydd	Timtaxa
Inrättande av värmepumpsanläggning för utvinning av värme ur mark, ytvatten eller grundvatten. 17 § förordningen (SFS 1998:899) om miljöfarlig verksamhet och hälsoskydd 1. Berg- eller yttjordvärmeanläggning 2. Övriga anläggningar	Timavgift x 2 Timtaxa
Handläggning av anmälan enligt 38 § förordningen (SFS 1998:899) om miljöfarlig verksamhet och hälsoskydd om att driva eller arrangera	
1. Verksamhet där allmänheten yrkesmässigt erbjuds hygienisk behandling som innebär risk för blodsmitta genom användning av skalpeller, akupunktur nålar, piercingverktyg eller andra liknande skärande eller stickande verktyg	Timavgift x 2 (4)
2. Bassängbad som är upplåtna åt allmänheten eller som annars används av många människor	Timavgift x 2 (4)
3. Skol- och fritidsverksamhet - Skola med mer än 400 elever - Skola med mer än 100 och färre än 400 elever - Skola med högst 100 elever - Förskola, öppen förskola, fritidshem, öppen fritidsverksamhet eller förskoleklass	Timavgift x 6 Timavgift x 6 Timavgift x 6 Timavgift x 6
Tillsyn	
Tillsyn över avloppsanordning eller anslutning av vattentoalett som kräver tillstånd enligt 13 § förordningen (SFS 1998:899) om miljöfarlig verksamhet och hälsoskydd avseende	
1. Tillsynsbesök avloppsanordning, avgift per inspektion	Timavgift x 2
2. Extra utredning i samband med tillsyn över avloppsanordning	Timtaxa
3. Föreläggande om åtgärdande av bristfällig avloppsanordning	Timavgift x 3
Tillsyn över miljöfarlig verksamhet enligt förteckning i taxebilaga 2 Fast årlig tillsynsavgift	Taxebilaga 2 och 4
Tillsyn i övrigt över miljöfarlig verksamhet	Timtaxa
Tillsyn över hälsoskyddsverksamhet	Timtaxa
Tillsyn över verksamhet som berörs av vad kommunen föreskrivit med stöd av 40 förordningen (1998:899) om miljöfarlig verksamhet och hälsoskydd	Timtaxa

Uppdrag	
Avgift för provtagning, per tillfälle på strandbad	Timavgift x 1
Dessutom tas ersättning ut för att täcka kostnader för analyser, transporter och frakt. För anläggningar som behöver återkommande tillsyn tas även fast årlig tillsynsavgift ut enligt vad som anges i taxebilaga 2	
Verksamheter som orsakar miljöskador 10 kap MB	
Prövning	
Prövning enligt 10 kap. 14 § miljöbalken om de åtgärder som en verksamhetsutövare har redogjort för enligt 10 kap. 12 eller 13 §§ miljöbalken är lämpliga och tillräckliga	Timtaxa
Anmälan	
Handläggning av anmälan om avhjälpandeåtgärd med anledning av en föroreningskada i ett mark- eller vattenområde, grundvatten eller byggnad eller en anläggning enligt 28 § förordningen (SFS 1998:899) om miljöfarlig verksamhet och hälsoskydd	Timtaxa
Underrättelse	
Handläggning enligt 10 kap. 11-13 § miljöbalken med anledning av underrättelse från verksamhetsutövare om överhängande fara för allvarlig miljöskada eller att allvarlig miljöskada uppstått	Timtaxa
Tillsyn	
Tillsyn av mark- och vattenområden, grundvatten, byggnader och anläggningar samt allvarliga miljöskador enligt 10 kap. miljöbalken	Timtaxa
Jordbruk och annan verksamhet 12 kap MB	
Anmälan	
Handläggning av anmälan för samråd enligt 12 kap. 6 § miljöbalken	Timavgift x 2
Tillsyn	
Tillsyn i övrigt av jordbruk och annan verksamhet	Timtaxa
Kemiska produkter 14 kap MB	
Prövning	
Prövning av ansökan. 14§ Naturvårdsverkets föreskrifter (SNFS 1997:2) om spridning av kemiska bekämpningsmedel	Timtaxa
Anmälan	
Handläggning av anmälan. 11§ Naturvårdsverkets föreskrifter (SNFS 1997:2) om spridning av kemiska bekämpningsmedel	Timtaxa

Handläggning av anmälan. 9 kap 1 § Naturvårdsverkets föreskrifter (NFS 2017:05) om skydd mot mark- och vattenförorening vid lagring av brandfarliga vätskor och spilloljor	Timtaxa
Handläggning av anmälan 18 § förordningen (2007:19) om PCB m.m.	Timtaxa
Information	
Handläggning av information enligt 14 § förordning (2016:1128) om fluorerade växthusgaser	Timavgift x 1
Handläggning av information enligt 4:1 § Naturvårdsverkets föreskrifter (NFS 2017:05) om skydd mot mark- och vattenförorening vid lagring av brandfarliga vätskor och spilloljor om att installera anordning enligt 1:1 § eller 1:2 § samt 1:3 § (krav på information gäller inte anordningar enligt 1:2 § som avses att installeras inomhus)	
1. Förvaring av mer än 1 m ³ dieselolja eller eldningsolja eller spilloljor i öppen cistern i mark med tillhörande rörledningar och slangledningar	Timavgift x 2
2. Markförlagda rör- och slangledningar som är anslutna till öppna cisterner ovan mark och avsedda för förvaring av brandfarliga vätskor samt spillolja	Timavgift x 2
3. Förvaring av eldnings- eller dieselbrännolja i öppen cistern ovan mark med tillhörande rörledningar om cisternen rymmer mer än 1 m ³ men högst 10 m ³	Timavgift x 2
4. Hantering av mer än 250 liter brandfarlig vätska inom vattenskyddsområde	Timavgift x 2
Tillsyn	
Handläggning av rapport enligt 15 § Förordning (2016:1128) om fluorerade växthusgaser. Om brister i rapporteringen medför tillsyn som går utöver taxan ska handläggningstid för denna <i>extra tillsyn</i> utgå som timavgift.	Timavgift x 1,5 Timtaxa
Tillsyn i övrigt av kemiska produkter	Timtaxa
Avfall och producentansvar 15 kap MB	
Prövning	
Ansökan om dispens avseende anmälan enligt kommunens föreskrifter om avfallshantering	
1. Förlängt hämtningsintervall avseende slam från enskilt avlopp	Timavgift x 1
2. Övriga ansökningar	Timtaxa
Anmälan	
Handläggning av anmälan från fastighetsägare eller nyttjanderättshavare om att kompostera, på annat sätt återvinna eller bortskaffa annat hushållsavfall än trädgårdsavfall 45 § avfallsförordningen (SFS 2011:927)	Timtaxa
Handläggning av anmälan enligt kommunens föreskrifter om avfallshantering	
1. Omhändertagande av latrin	Timtaxa
2. Tömning och spridning av slam från egen avskiljare	Timtaxa
3. Uppehåll i hämtning	Timavgift x 1

Tillsyn	
Tillsyn över transportörer av avfall med tillstånd enligt 36 § avfallsförordningen (SFS 2011:927)	Timtaxa
Tillsyn i övrigt av avfallshantering och producentansvar	Timtaxa

Avgiftsklasser för miljöfarlig verksamhet och hälsoskyddsverksamheter

Följande förkortningar används i tabellen:

MPF= Miljöprövningsförordning (2013:251).

VK/KK= Verksamhetskod/Klassningskod.

AK= Avgiftsklass.

PN= Prövningsnivå.

B= tillståndsplikt **C**= anmälningsplikt **U**= utan prövnings-/anmälningsplikt

Lagrum i MPF	VK/ KK	AK	PN	Beskrivning
				JORDBRUK
				Djurhållning
2 kap 2 §	1.11	6	B	<p>Anläggning med stadigvarande djurhållning av nötkreatur, hästar eller minkar med mer än 400 djurenheter, dock inte inhägnad.</p> <p>Med en djurenhet avses</p> <ol style="list-style-type: none"> 1. en mjölkko eller sinko inklusive kalv upp till en månads ålder, 2. sex kalvar från en månads upp till sex månaders ålder, 3. tre övriga nöt, sex månader eller äldre, 4. en häst, inklusive föl upp till sex månaders ålder, eller 5. tio minkhonor för avel, inklusive valpar upp till åtta månaders ålder och avelshannar.
2 kap 3 §	1.20		C	<p>Anläggning med stadigvarande djurhållning med mer än 100 djurenheter, dock inte inhägnad.</p> <p>Med en djurenhet avses</p> <ol style="list-style-type: none"> 1. en mjölkko eller sinko, inklusive kalv upp till en månads ålder, 2. sex kalvar från en månads upp till sex månaders ålder, 3. tre övriga nöt, sex månader eller äldre, 4. tre suggor eller betäckta gyttor, inklusive smågrisar upp till tolv veckors ålder, 5. tio slaktsvin, obetäckta gyttor eller avelsgaltar, tolv veckor eller äldre, 6. en häst, inklusive föl upp till sex månaders ålder, 7. tio minkhonor för avel, inklusive valpar upp till åtta månaders ålder och avelshannar, 8. etthundra kaniner, 9. etthundra värphöns eller kycklingmödrar, sexton veckor eller äldre, 10. tvåhundra unghöns upp till sexton veckors ålder, 11. tvåhundra slaktkycklingar, 12. etthundra kalkoner, gäss eller ankor, inklusive kycklingar och ungar upp till en veckas ålder, 13. femton strutsfåglar av arterna struts, emu eller nandu, inklusive kycklingar upp till en veckas ålder, 14. tio får eller getter, sex månader eller äldre, 15. fyrtio lamm eller killingar upp till sex månaders ålder, eller 16. i fråga om andra djurarter, det antal djur som har en årlig sammanlagd utsöndring motsvarande 100 kilogram kväve eller 13 kilogram fosfor i färsk träck eller urin. <p>Vid beräkningen av antalet djur enligt första stycket 16 ska det alternativ av kväve eller fosfor väljas som ger det lägsta antalet djur.</p> <p>Anmälningsplikten gäller inte</p> <ol style="list-style-type: none"> 1. renskötsel, eller 2. om verksamheten är tillståndspliktig enligt 1 eller 2 §. <p>- Mer än 200 djurenheter - Mer än 100 djurenheter</p>
	1.20-1	4		
	1.20-2	3		

Lagrum i MPF	VK/ KK	AK	PN	Beskrivning
-	1.2001	2	U	Anläggning med stadigvarande djurhållning med mer än 30 djurenheter (det högsta antalet djurenheter under året) men högst 100 djurenheter, dock inte inhägnad. Med en djurenhet avses samma som under 1.20. Denna beskrivning gäller inte renskötsel.
				Uppodling av annan mark än jordbruksmark för jordbruksproduktion
2 kap 4 §	1.30	4	C	Uppodling av annan mark än jordbruksmark för produktion av foder, livsmedel eller annan liknande jordbruksproduktion.
				Odling
-	1.3001	3	U	Växthus eller kemikalieintensiv odling med en odlingsyta som är större än 5000 kvadratmeter.
-	1.3002	2	U	Växthus eller kemikalieintensiv odling med en odlingsyta som är större än 2000 men högst 5000 kvadratmeter.
-	1.3003	3	U	Anläggning för torkning av gödsel.
-	1.3004	2	U	Odling av jordbruksmark som är större än 100 hektar för produktion av foder, livsmedel eller annan liknande jordbruksproduktion.
-	1.3005	1	U	Odling av jordbruksmark som är större än 10 hektar men högst 100 hektar för produktion av foder, livsmedel eller annan liknande jordbruksproduktion.
-	1.3006	2	U	Fruktodling med en odlingsyta som är större än 1 hektar.
				FISKODLING OCH ÖVERVINTRING AV FISK
3 kap 2 §	5.20	3	C	Fiskodling eller övervintring av fisk där mer än 1,5 ton foder förbrukas per kalenderår, om inte verksamheten är tillståndspliktig enligt 1 §.
-	5.2001	1	U	Fiskodling eller övervintring av fisk där högst 1,5 ton foder förbrukas per kalenderår.
				UTVINNING, BRYTNING OCH BEARBETNING AV TORV, OLJA, GAS, KOL, MALM, MINERAL, BERG, NATURGRUS OCH ANNAT
				Berg, naturgrus och andra jordarter
4 kap 1 §	10.10	14	B	Täkt av torv med ett verksamhetsområde som är större än 150 hektar, om verksamheten inte 1. omfattas av en bearbetningskoncession enligt lagen (1985:620) om vissa torvfyndigheter, eller 2. endast innebär uppläggning och bortforsling av redan utbrutet och bearbetat material efter det att tillsynsmyndigheten meddelat beslut om att täkten är avslutad.
-	10.1001	2	U	Uppläggning och bortforsling av redan utbrutet och bearbetat material (torv) efter det att tillsynsmyndigheten meddelat beslut om att täkten är avslutad.
4 kap 2 §	10.11	22	B	Täkt av berg med ett verksamhetsområde som är större än 25 hektar, om verksamheten inte endast innebär uppläggning och bortforsling av redan utbrutet och bearbetat material efter det att tillsynsmyndigheten meddelat beslut om att täkten är avslutad.

Lagrum i MPF	VK/ KK	AK	PN	Beskrivning
4 kap 3 §	10.20		B	Täkt för annat än markinnehavarens husbehov av berg, naturgrus eller andra jordarter, om verksamheten inte 1. omfattas av en bearbetningskoncession enligt lagen (1985:620) om vissa torvfyndigheter, 2. är tillståndspliktig enligt lagen (1966:314) om kontinentalsockeln, 3. är tillståndspliktig enligt 1 eller 2 §, eller 4. endast innebär uppläggning och bortforsling av redan utbrutet och bearbetat material efter det att tillsynsmyndigheten meddelat beslut om att täkten är avslutad.
	10.20-1	20		- Mer än 5 000 000 ton tillståndsgiven mängd berg.
	10.20-2	18		- Mer än 1 000 000 ton tillståndsgiven mängd berg.
	10.20-3	16		- Mer än 200 000 ton tillståndsgiven mängd berg.
	10.20-4	14		- Mer än 50 000 ton tillståndsgiven mängd berg.
	10.20-5	12		- Högst 50 000 ton tillståndsgiven mängd berg.
	10.20-6	10		- Mer än 1 000 000 ton tillståndsgiven mängd naturgrus eller andra jordarter.
	10.20-7	9		- Mer än 500 000 ton tillståndsgiven mängd naturgrus eller andra jordarter.
	10.20-8	8		- Mer än 200 000 ton tillståndsgiven mängd naturgrus eller andra jordarter.
	10.20-9	7		- Mer än 50 000 ton tillståndsgiven mängd naturgrus eller andra jordarter.
	10.20-10	6		- Högst 50 000 ton tillståndsgiven mängd naturgrus eller andra jordarter.
-	10.2001	5	U	Anläggning för tillverkning av stenvaror genom bearbetning av block ur bruten sten, där den totalt bearbetade stenytan är större än 1 000 kvadratmeter per kalenderår eller den totalt hanterade mängden är större än 800 ton per kalenderår.
-	10.2002	1	U	Anläggning för tillverkning av stenvaror genom bearbetning av block ur bruten sten, där den totalt bearbetade stenytan är högst 1 000 kvadratmeter per kalenderår eller den totalt hanterade mängden är högst 800 ton per kalenderår.
-	10.2003	2	U	Uppläggning och bortforsling av redan utbrutet och bearbetat material (berg, naturgrus eller andra jordarter) efter det att tillsynsmyndigheten meddelat beslut om att täkten är avslutad.
4 kap 4 §	10.30	5	C	Täkt för markinnehavarens husbehov av mer än 10 000 ton totalt uttagen mängd naturgrus.
-	10.3001	3	U	Täkt för markinnehavarens husbehov av högst 10 000 ton naturgrus (totalt uttagen mängd).
4 kap 5 §	10.40	3	C	Täkt för markinnehavarens husbehov av 1. mer än 10 000 ton totalt uttagen mängd berg, 2. torv med ett verksamhetsområde större än 5 hektar, eller 3. mer än 50 000 kubikmeter totalt uttagen mängd torv. Anmälningsplikten gäller inte om verksamheten 1. omfattas av bearbetningskoncession enligt lagen (1985:620) om vissa torvfyndigheter, eller 2. är tillståndspliktig enligt 1 eller 2 §.
	10.4001	1	U	Täkt för markinnehavarens husbehov av 1. högst 10 000 ton berg (totalt uttagen mängd), 2. torv med ett verksamhetsområde på högst 5 hektar, eller 3. högst 50 000 kubikmeter torv (totalt uttagen mängd).

Lagrum i MPF	VK/ KK	AK	PN	Beskrivning
4 kap 6 §	10.50	4	C	Anläggning för sortering eller krossning av berg, naturgrus eller andra jordarter 1. inom område som omfattas av detaljplan eller områdesbestämmelser, eller 2. utanför område som omfattas av detaljplan eller områdesbestämmelser, om verksamheten bedrivs på samma plats under en längre tid än trettio kalenderdagar under en tolv månaders-period.
-	10.5001	2	U	Anläggning för sortering eller krossning av berg, naturgrus eller andra jordarter utanför område som omfattas av detaljplan eller områdesbestämmelser, om verksamheten bedrivs på samma plats under högst trettio kalenderdagar under en tolv månadersperiod.
4 kap 7 §	10.60	4	C	Anläggning för framställning, bearbetning eller omvandling av bränsle eller bränsleprodukt som baseras på mer än 500 ton torv per kalenderår.
-	10.6001	2	U	Anläggning för framställning, bearbetning eller omvandling av bränsle eller bränsleprodukt som baseras på högst 500 ton torv per kalenderår.
				LIVSMEDEL OCH FODER
				Slakterier
5 kap 2 §	15.20	8	B	Slakteri med en produktion baserad på mer än 7 500 ton men högst 12 500 ton slaktvikt per kalenderår
5 kap 3 §	15.30	4	C	Slakteri med en produktion baserad på mer än 50 ton men högst 7 500 ton slaktvikt per kalenderår
-	15.3001	2	U	Slakteri för en produktion baserad på högst 50 ton slaktvikt per kalenderår Punkten gäller inte restauranger, butiker, caféer och liknande med huvudsaklig servering eller försäljning till allmänheten.
				Livsmedel av animaliska råvaror
5 kap 5 §	15.45	10	B	Anläggning för framställning av livsmedel med beredning och behandling av enbart animaliska råvaror med en produktion av mer än 2 000 ton men högst 18 750 ton per kalenderår. Tillståndsplikten gäller inte om verksamheten endast avser mjölkprodukter eller glass eller endast innebär paketering.
5 kap 6 §	15.50		C	Anläggning för framställning av livsmedel med beredning och behandling av enbart animaliska råvaror med en produktion av mer än 50 ton men högst 2 000 ton per kalenderår. Anmälningsplikten gäller inte om verksamheten endast avser mjölkprodukter eller glass eller endast innebär paketering.
	15.50-1	8		-Beredning och behandling med en produktion av mer än 500 ton men högst 2000 ton per kalenderår.
	15.50-2	5		- Beredning och behandling med en produktion av mer än 50 ton men högst 500 ton per kalenderår.
-	15.5001	3	U	Anläggning för framställning av livsmedel med beredning och behandling av enbart animaliska råvaror med en produktion av högst 50 ton per kalenderår. Punkten gäller inte restauranger, butiker, caféer och liknande med huvudsaklig servering eller försäljning till allmänheten.

Lagrum i MPF	VK/ KK	AK	PN	Beskrivning
				Rökeri
5 kap 7 §	15.80		C	Rökeri för en produktion av mer än 50 ton men högst 18 750 ton rökta produkter per kalenderår.
	15.80-1	5		- Mer än 500 ton men högst 18 750 ton rökta produkter per kalenderår.
	15.80-2	3		- Mer än 50 ton men högst 500 ton rökta produkter per kalenderår.
-	15.8001	1	U	Rökeri för en produktion av högst 50 ton rökta produkter per kalenderår. Punkten gäller inte restauranger, butiker, caféer och liknande med huvudsaklig servering eller försäljning till allmänheten.
				Livsmedel av vegetabiliska råvaror
5 kap 9 §	15.95	17	B	Anläggning för framställning av livsmedel med beredning och behandling av enbart vegetabiliska råvaror med en produktion av mer än 10 000 ton men högst 75 000 ton per kalenderår. Tillståndsplikten gäller inte om verksamheten 1. är tillståndspliktig enligt 8 §, eller 2. endast avser kvarnprodukter, glass, råsprit, alkoholhaltig dryck, malt, maltdryck, läskedryck, jäst eller kafferostning eller endast innebär paketering.
5 kap 10 §	15.101	9	C	Anläggning för framställning av livsmedel med beredning och behandling av enbart vegetabiliska råvaror med en produktion av mer än 2 000 ton men högst 10 000 ton per kalenderår. Tillståndsplikten gäller inte om verksamheten 1. är tillståndspliktig enligt 8 §, eller 2. endast avser kvarnprodukter, glass, råsprit, alkoholhaltig dryck, malt, maltdryck, läskedryck, jäst eller kafferostning eller endast innebär paketering.
-	15.9001	4	U	Anläggning för framställning av livsmedel med beredning och behandling av enbart vegetabiliska råvaror för en produktion av högst 2 000 ton produkter per kalenderår. Punkten gäller inte om verksamheten endast innebär paketering. Punkten gäller inte heller restauranger, butiker, caféer och liknande med huvudsaklig servering eller försäljning till allmänheten.
				Kvarnprodukter
5 kap 11 §	15.125		C	Framställning av livsmedel med tillverkning av kvarnprodukter samt beredning och behandling av kvarnprodukter, med en produktion av mer än 1 000 ton men högst 75 000 ton per kalenderår. Tillståndsplikten gäller inte om verksamheten är tillståndspliktig enligt 8 § eller endast innebär paketering.
	15.125-1	9		- Mer än 50 000 ton per kalenderår.
	15.125-2	5		- Mer än 1 000 ton men högst 50 000 ton per kalenderår.
-	15.12501	1	U	Framställning av livsmedel med tillverkning av kvarnprodukter samt beredning och behandling av kvarnprodukter, med en produktion av högst 1 000 ton per kalenderår. Punkten gäller inte restauranger, butiker, caféer och liknande med huvudsaklig servering eller försäljning till allmänheten.

Lagrum i MPF	VK/ KK	AK	PN	Beskrivning
-	15.12502	2	U	Siloanläggning för torkning, rensning eller lagring av spannmål med en lagringskapacitet av mer än 10 000 ton.
				Livsmedel av kombinerade råvaror
5 kap 13 §	15.141	15	B	Anläggning för framställning av livsmedel med beredning och behandling av både animaliska och vegetabiliska råvaror, i kombinerade eller separata produkter, med en produktion av mer än 5 000 ton per kalenderår. Tillståndsplikten gäller inte om verksamheten 1. är tillståndspliktig enligt 12 §, eller 2. endast avser glass eller endast innebär paketering.
5 kap 14 §	15.151	8	C	Anläggning för framställning av livsmedel med beredning och behandling av både animaliska och vegetabiliska råvaror, i kombinerade eller separata produkter, med en produktion av mer än 400 ton men högst 5 000 ton per kalenderår. Anmälningsplikten gäller inte om verksamheten 1. är tillståndspliktig enligt 12 §, eller 2. endast avser glass eller endast innebär paketering.
	15.13101	3	U	Anläggning för framställning av livsmedel med beredning och behandling av både animaliska och vegetabiliska råvaror, i kombinerade eller separata produkter, med en produktion av högst 400 ton per kalenderår.
				Mjolkprodukter
5 kap 16 §	15.180		C	Anläggning för framställning av mjölkprodukter med en produktion baserad på en invägning av mer än 500 ton per kalenderår men högst 200 ton per dygn som kalenderårsmedelvärde. Anmälningsplikten gäller inte om verksamheten endast avser glass. - Mer än 50 000 ton per kalenderår. - Mer än 20 000 ton men högst 50 000 ton per kalenderår. - Mer än 500 ton men högst 20 000 ton per kalenderår.
	15.180-1	9		
	15.180-2	8		
	15.180-3	5		
-	15.18001	1	U	Anläggning för framställning av mjölkprodukter med en produktion baserad på en invägning av högst 500 ton per kalenderår. Punkten gäller inte restauranger, butiker, caféer och liknande med huvudsaklig servering eller försäljning till allmänheten.
				Oljor och fetter
5 kap 19 §	15.200	5	C	Anläggning för framställning eller raffinering av vegetabiliska eller animaliska oljor eller fetter eller produkter av sådana oljor eller fetter med en produktion av mer än 100 ton men högst 5 000 ton kalenderår. Anmälningsplikten gäller inte om verksamheten är tillstånds- eller anmälningspliktig enligt 4, 5, 6, 8, 9, 10, 11, 12, 13, 14, eller om verksamheten endast avser mjölkprodukter.
-	15.20001	1	U	Anläggning för framställning eller raffinering av vegetabiliska eller animaliska oljor eller fetter eller produkter av sådana oljor eller fetter för en produktion av högst 100 ton per kalenderår. Punkten gäller inte restauranger, butiker, caféer och liknande med huvudsaklig servering eller försäljning till allmänheten.

Lagrum i MPF	VK/ KK	AK	PN	Beskrivning
				Glass
5 kap 21 §	15.220	3	C	Anläggning för tillverkning av glass med en produktion av mer än 10 ton men högst 15 000 ton per kalenderår. Anmälningsplikten gäller inte om verksamheten är tillståndspliktig enligt 4, 8, 9, 12 eller 15 §.
-	15.22001	1	U	Anläggning för tillverkning av glass för en produktion av högst 10 ton per kalenderår. Punkten gäller inte restauranger, butiker, caféer och liknande med huvudsaklig servering eller försäljning till allmänheten.
				Råsprit och alkoholhaltiga drycker
5 kap 23 §	15.240		C	Anläggning för framställning av råsprit eller alkoholhaltig dryck genom jäsnings eller destillation motsvarande en årlig produktion av mer än 10 ton men högst 5 000 ton ren etanol per kalenderår. Anmälningsplikten gäller inte om verksamheten är tillståndspliktig enligt 8 §.
	15.240-1	9		- Mer än 500 ton men högst 5 000 ton ren etanol per kalenderår.
	15.240-2	7		- Mer än 100 ton men högst 500 ton ren etanol per kalenderår.
	15.240-3	5		- Mer än 10 ton men högst 100 ton ren etanol per kalenderår.
-	15.24001	1	U	Anläggning för framställning av råsprit eller av alkoholhaltiga drycker genom jäsnings eller destillation, motsvarande högst 10 ton ren etanol per kalenderår. Punkten gäller inte restauranger, butiker, caféer och liknande med huvudsaklig servering eller försäljning till allmänheten.
-	15.24002	5	U	Anläggning för blandning eller tappning av destillerade alkoholhaltiga drycker eller för framställning, blandning eller tappning av vin, cider eller andra fruktviner. Punkten gäller inte restauranger, butiker, caféer och liknande med huvudsaklig servering eller försäljning till allmänheten.
				Malt, maldrycker och läskedrycker
5 kap 24 §	15.250	11	B	Bryggeri eller annan anläggning för framställning av malt, maldryck eller läskedryck med en produktion av mer än 10 000 ton men högst 75 000 ton per kalenderår. Tillståndsplikten gäller inte om verksamheten är tillståndspliktig enligt 8 §.
5 kap 25 §	15.260	8	C	Bryggeri eller annan anläggning för framställning av malt, maldryck eller läskedryck med en produktion av mer än 1 000 ton men högst 10 000 ton per kalenderår. Anmälningsplikten gäller inte om verksamheten är tillståndspliktig enligt 8 §.
-	15.26001	4	U	Bryggeri eller annan anläggning för framställning av malt, maldryck eller läskedryck med en produktion av högst 1 000 ton per kalenderår. Punkten gäller inte restauranger, butiker, caféer och liknande med huvudsaklig servering eller försäljning till allmänheten.

Lagrum i MPF	VK/ KK	AK	PN	Beskrivning
				Paketering av livsmedel
5 kap 28 §	15.310	3	C	Anläggning för yrkesmässig industriell förpackning av animaliska eller vegetabiliska produkter som inte sker i någon tillstånds- eller anmälningspliktig verksamhet enligt någon av 1–27 §§.
				Foder av animaliska råvaror
5 kap 30 §	15.340		C	Anläggning för framställning av foder med beredning och behandling av enbart animaliska råvaror med en produktion av mer än 500 ton men högst 18 750 ton foder per kalenderår. Anmälningsplikten gäller inte om verksamheten 1. är tillståndspliktig enligt 29 §, eller 2. endast avser mjölk eller endast innebär paketering.
	15.340-1	9		- Mer än 5 000 ton men högst 18 750 ton produkter per kalenderår.
	15.340-2	5		- Mer än 500 ton men högst 5 000 ton produkter per kalenderår.
-	15.34001	1	U	Anläggning för framställning av foder med beredning och behandling av enbart animaliska råvaror med en produktion av högst 500 ton produkter per kalenderår. Punkten avser inte produktion av endast mjölk eller endast innebär paketering.
				Foder av vegetabiliska råvaror
5 kap 32 §	15.360	5	C	Anläggning för framställning av foder med beredning och behandling av enbart vegetabiliska råvaror med en produktion av mer än 5 000 ton men högst 75 000 ton produkter per kalenderår. Anmälningsplikten gäller inte om verksamheten 1. är tillståndspliktig enligt 31 § 2. endast avser oljekakor från vegetabiliska oljor eller fetter eller endast innebär paketering
-	15.36001	1	U	Anläggning för framställning av foder med beredning och behandling av enbart vegetabiliska råvaror med en produktion av högst 5 000 ton per kalenderår. Punkten gäller inte om verksamheten endast innebär paketering.
				Foder av kombinerade råvaror
				TEXTILVAROR
-	17.3001	3	U	Anläggning för förbehandling, färgning eller annan beredning av högst 10 ton textilmaterial per kalenderår.
				PÅLS, SKINN OCH LÄDER
7 kap 2 §	18.20	18	B	Anläggning för garvning av mer än 100 ton men högst 3 000 ton hudar eller skinn per kalenderår eller för annan beredning av mer än 100 ton hudar eller skinn. Tillståndsplikten gäller inte om verksamheten är tillståndspliktig enligt 1 §.
7 kap 3 §	18.30	5	C	Anläggning för garvning eller annan beredning av mer än 2 ton men högst 100 ton hudar eller skinn per kalenderår. Anmälningsplikten gäller inte om verksamheten är tillståndspliktig enligt 1 §.
-	18.3001	1	U	Anläggning för garvning eller annan beredning av högst 2 ton hudar eller skinn per kalenderår.

Lagrum i MPF	VK/ KK	AK	PN	Beskrivning
				TRÄVAROR
				Kemikaliebehandling av trä och träprodukter
8 kap 2 §	20.10	8	C	Anläggning för behandling av trä eller träprodukter med kemikalier med en produktion av högst 75 kubikmeter behandlat trä eller träprodukter per dygn eller högst 18 750 kubikmeter behandlat trä eller träprodukter per kalenderår. Anmälningsplikten gäller inte om verksamheten endast avser behandling mot blånadssvamp.
				Sågning, hyvling och svarvning av trä
8 kap 3 §	20.20		B	Sågverk eller annan anläggning för tillverkning av träprodukter genom sågning, hyvling eller svarvning för en produktion av mer än 70 000 kubikmeter per kalenderår.
	20.20-1	17		- Mer än 500 000 kubikmeter per kalenderår.
	20.20-2	14		- Mer än 200 000 kubikmeter men högst 500 000 kubikmeter per kalenderår.
	20.20-3	11		- Mer än 70 000 kubikmeter men högst 200 000 kubikmeter per kalenderår.
8 kap 4 §	20.30		C	Sågverk eller annan anläggning för tillverkning av träprodukter genom sågning, hyvling eller svarvning för en produktion av mer än 6 000 kubikmeter per kalenderår. Anmälningsplikten gäller inte om verksamheten inte är tillståndspliktig enligt 3 §.
	20.30-1	9		- Mer än 30 000 kubikmeter men högst 70 000 kubikmeter per kalenderår.
	20.30-2	7		- Mer än 6 000 kubikmeter men högst 30 000 kubikmeter per kalenderår.
-	20.3001	3	U	Sågverk eller annan anläggning för tillverkning av träprodukter genom sågning, hyvling eller svarvning för en produktion av mer än 500 kubikmeter men högst 6 000 kubikmeter per kalenderår.
	20.3002	1	U	Sågverk eller annan anläggning för tillverkning av träprodukter genom sågning, hyvling eller svarvning för en produktion av högst 500 kubikmeter per kalenderår.

Lagrum i MPF	VK/ KK	AK	PN	Beskrivning
				Träbaserade bränslen och bränslen av jordbruksprodukter
8 kap 5 §	20.40		C	Anläggning för framställning eller bearbetning av träbaserat bränsle, eller av bränsleprodukter som är baserade på skogs- eller jordbruksprodukter, i form av 1. träull, trämjöl, flis, spån eller liknande, baserad på mer än 1 000 kubikmeter fast mått eller 3 000 kubikmeter löst mått råvara per kalenderår, eller 2. pellets eller briketter, baserad på mer än 5 000 kubikmeter råvara per kalenderår. Anmälningssplikten gäller inte tillfällig flisning.
	20.40-1	8		- I form av träull, trämjöl, flis, spån eller liknande, baserad på mer än 100 000 kubikmeter fast mått per kalenderår.
	20.40-2	7		- I form av träull, trämjöl, flis, spån eller liknande, baserad på mer än 10 000 kubikmeter men högst 100 000 kubikmeter fast mått per kalenderår.
	20.40-3	4		- I form av träull, trämjöl, flis, spån eller liknande, baserad på mer än 1 000 kubikmeter men högst 10 000 kubikmeter fast mått per kalenderår.
	20.40-4	8		- I form av träull, trämjöl, flis, spån eller liknande, baserad på mer än 150 000 kubikmeter löst mått råvara per kalenderår.
	20.40-5	7		- I form av träull, trämjöl, flis, spån eller liknande, baserad på mer än 20 000 kubikmeter men högst 150 000 kubikmeter löst mått råvara per kalenderår.
	20.40-6	4		- I form av träull, trämjöl, flis, spån eller liknande, baserad på mer än 3 000 kubikmeter men högst 20 000 kubikmeter löst mått råvara per kalenderår.
	20.40-7	5		- I form av pellets eller briketter, baserad på mer än 5 000 kubikmeter råvara per kalenderår.
-	20.4001	1	U	Anläggning för framställning eller bearbetning av träbaserat bränsle, eller av bränsleprodukter som är baserade på skogs- eller jordbruksprodukter, i form av träull, trämjöl, flis, spån eller liknande, baserad på högst 1 000 kubikmeter fast mått per kalenderår.
-	20.4002	1	U	Anläggning för framställning eller bearbetning av träbaserat bränsle, eller av bränsleprodukter som är baserade på skogs- eller jordbruksprodukter, i form av träull, trämjöl, flis, spån eller liknande, baserad på högst 3 000 kubikmeter löst mått råvara per kalenderår.
-	20.4003	1	U	Anläggning för framställning eller bearbetning av träbaserat bränsle, eller av bränsleprodukter som är baserade på skogs- eller jordbruksprodukter, i form av pellets eller briketter, baserad på högst 5 000 kubikmeter råvara per kalenderår.
				Träbaserade skivor, fanér, plywood och spån
8 kap 7 §	20.60		C	Anläggning för tillverkning av 1. fanér eller plywood, eller 2. högst 600 kubikmeter per dygn eller högst 150 000 kubikmeter per kalenderår av OSB-skivor, träfiberskivor, spånskivor eller andra produkter av spån.
	20.60-1	9		-fanér eller plywood

Lagrum i MPF	VK/ KK	AK	PN	Beskrivning
	20.60-2	9		- mer än 500 kubikmeter men högst 150 000 kubikmeter per kalenderår av OSB-skivor, träfiberskivor, spånskivor eller andra produkter av spån.
	20.60-3	7		- högst 500 kubikmeter per kalenderår av OSB-skivor, träfiberskivor, spånskivor eller andra produkter av spån.
				Lagring av timmer
8 kap 8 §	20.70			B Anläggning för lagring av 1. mer än 20 000 kubikmeter timmer fast mått under bark (m ³ fub) på land med begjutning av vatten, eller 2. mer än 10 000 kubikmeter timmer fast mått under bark (m ³ fub) i vatten. Tillståndsplikten gäller inte om verksamheten är anmälningspliktig enligt 10 §.
	20.70-1	9		- 1. mer än 200 000 kubikmeter på land med begjutning av vatten, eller
	20.70-2	8		2. mer än 100 000 kubikmeter i vatten.
	20.70-3	7		-1. Mer än 80 000 kubikmeter men högst 200 000 kubikmeter på land med begjutning av vatten, eller 2. Mer än 10 000 kubikmeter men högst 40 000 kubikmeter i vatten. - 1. Mer än 20 000 kubikmeter men högst 80 000 kubikmeter med begjutning av vatten, eller 2. Mer än 10 000 kubikmeter men högst 40 000 kubikmeter i vatten.
8 kap 9§	20.80			C Anläggning för lagring av 1. mer än 2 000 kubikmeter timmer fast mått under bark (m ³ fub), om lagringen sker på land utan vattenbegjutning, 2. mer än 500 kubikmeter timmer fast mått under bark (m ³ fub), om lagringen sker på land med vattenbegjutning och inte är tillståndspliktig enligt 8 §, eller 3. mer än 500 kubikmeter timmer fast mått under bark (m ³ fub) i vatten, om lagringen inte är tillståndspliktig enligt 8 §.
	20.80-1	7		- Mer än 10 000 kubikmeter men högst 20 000 kubikmeter på land med vattenbegjutning
	20.80-2	5		- Mer än 500 kubikmeter men högst 10 000 kubikmeter på land med vattenbegjutning.
	20.80-3	3		- Mer än 2 000 kubikmeter på land utan vattenbegjutning.
	20.80-4	7		- Mer än 5 000 kubikmeter men högst 10 000 kubikmeter i vatten.
	20.80-5	5		- Mer än 500 kubikmeter men högst 5 000 kubikmeter i vatten.
-	20.8001	3	U	Anläggning för lagring av mer än 500 kubikmeter timmer men högst 2000 kubikmeter fast mått under bark (m ³ fub), om lagringen sker på land utan vattenbegjutning.
-	20.8002	1	U	Anläggning för lagring av högst 500 kubikmeter timmer fast mått under bark (m ³ fub) i vatten.
8 kap 10 §	20.90	3	C	Anläggning för lagring av timmer som inte sker i eller nära vattentäkt, om lagringen har pågått mer än sex veckor, behövs med anledning av storm eller orkan och omfattar 1. mer än 20 000 kubikmeter timmer fast mått under bark (m ³ fub) på land med begjutning av vatten, eller 2. mer än 10 000 kubikmeter timmer fast mått under bark (m ³ fub) i vatten.

Lagrum i MPF	VK/ KK	AK	PN	Beskrivning
-	20.9001	1	U	Anläggning för lagring av timmer som inte sker i eller nära vattentäkt, om lagringen har pågått mer än sex veckor, behövs med anledning av storm eller orkan och omfattar 1. högst 20 000 kubikmeter timmer fast mått under bark (m ³ fub) på land med begjutning av vatten, eller 2. högst 10 000 kubikmeter timmer fast mått under bark (m ³ fub) i vatten.
				Behandling av blånadssvamp
8 kap 11 §	20.91	6	C	Anläggning för behandling av trä och träprodukter mot blånadssvamp. Anmälningsplikten gäller inte om verksamheten är tillstånds- eller anmälningspliktig enligt 1 eller 2 §.
				MASSA, PAPPER OCH PAPPERSVAROR
-	21.1001	4	U	Anläggning för framställning av pappersmassa om verksamheten inte är tillståndspliktig enligt 1 §
9 kap 3 §	21.40	9	B	Anläggning för framställning i industriell skala av högst 20 ton per dygn eller högst 7 300 ton per kalenderår av papper, papp eller kartong.
-	21.4001	3	U	Anläggning för framställning av papper, papp eller kartong om verksamheten inte är tillståndspliktig enligt 1 eller 2 §.
				FOTOGRAFISK OCH GRAFISK PRODUKTION
10 kap 1 §	22.10	9	C	Rulloffsettryckeri där tryckning sker med heatsetfärg. Anmälningsplikten gäller inte om verksamheten är tillstånds- eller anmälningspliktig enligt 19 kap. 2, 3 eller 4 §.
10 kap 2 §	22.20	5	C	Anläggning med tillverkning av metallklichéer.
10 kap 3 §	22.30	8	B	Anläggning med utsläpp av processavloppsvatten där mer än 50 000 kvadratmeter fotografiskt material i form av film eller papperskopior framkallas per kalenderår.
10 kap 4 §	22.40		C	Anläggning 1. utan utsläpp av processavloppsvatten där mer än 50 000 kvadratmeter fotografiskt material i form av film eller papperskopior framkallas per kalenderår, eller 2. med utsläpp av processavloppsvatten där mer än 5 000 kvadratmeter fotografiskt material i form av film eller papperskopior framkallas per kalenderår, om verksamheten inte är tillståndspliktig enligt 3 §.
	22.40-1	3		- Utan utsläpp av processavloppsvatten där mer än 50 000 kvadratmeter framkallas per kalenderår.
	22.40-2	6		- Med utsläpp av processavloppsvatten där mer än 15 000 kvadratmeter men högst 50 000 kvadratmeter framkallas per kalenderår.
	22.40-3	4		- Med utsläpp av processavloppsvatten där mer än 5 000 kvadratmeter men högst 15 000 kvadratmeter framkallas per kalenderår.
-	22.4001	2	U	Anläggning utan utsläpp av processavloppsvatten där mer än 15 000 kvadratmeter men högst 50 000 kvadratmeter fotografiskt material i form av film eller papperskopior framkallas per kalenderår.

Lagrum i MPF	VK/ KK	AK	PN	Beskrivning
-	22.4002	1	U	Anläggning utan utsläpp av processavloppsvatten där mer än 5 000 kvadratmeter men högst 15 000 kvadratmeter fotografiskt material i form av film eller papperskopior framkallas per kalenderår.
-	22.4003	1	U	Anläggning utan utsläpp av processavloppsvatten där högst 5 000 kvadratmeter fotografiskt material i form av film eller papperskopior framkallas per kalenderår.
-	22.4004	2	U	Anläggning med utsläpp av processavloppsvatten där mer än 1 000 kvadratmeter men högst 5 000 kvadratmeter fotografiskt material i form av film eller papperskopior framkallas per kalenderår, om verksamheten inte är tillståndspliktig enligt 22.30.
-	22.4005	1	U	Anläggning med utsläpp av processavloppsvatten där högst 1 000 kvadratmeter fotografiskt material i form av film eller papperskopior framkallas per kalenderår.
				Annan kemisk tillverkning
12 kap 44 §	24.44	8	C	Anläggning för att genom kemiska eller biologiska reaktioner yrkesmässigt tillverka organiska eller oorganiska ämnen, i försöks-, pilot- eller laboratorieskala eller annan icke industriell skala.
12 kap 45 §	24.45		B	Anläggning för att genom endast fysikaliska processer i industriell skala tillverka <ol style="list-style-type: none"> 1. gas- eller vätskeformiga kemiska produkter, 2. läkemedelssubstanser genom extraktion ur biologiskt material, 3. sprängämnen, 4. pyrotekniska artiklar, eller 5. ammunition. Tillståndsplikten gäller inte <ol style="list-style-type: none"> 1. tillverkning av mindre än 100 ton per kalenderår, om det i verksamheten inte används eller tillverkas någon kemisk produkt som <ol style="list-style-type: none"> a) enligt föreskrifter som har meddelats av Kemikalieinspektionen är klassificerad eller uppfyller kriterierna för att klassificeras med de riskfraser som ingår i faroklasserna ”mycket giftig”, ”giftig”, ”frätande”, ”cancerframkallande”, ”mutagen”, ”reproduktionstoxisk” eller ”miljöfarlig”, eller b) enligt Europaparlamentets och rådets förordning (EG) nr 1272/2008 av den 16 december 2008 om klassificering, märkning och förpackning av ämnen och blandningar, ändring och upphävande av direktiven 67/548/EEG och 1999/45/EG samt ändring av förordning (EG) nr 1907/2006 uppfyller kriterierna för att klassificeras i faroklasserna ”akut toxicitet kategori 1”, ”akut toxicitet kategori 2”, ”akut toxicitet kategori 3”, ”specifik organtoxicitet enstaka exponering kategori 1”, ”specifik organtoxicitet upprepade exponering kategori 1”, ”frätande på huden kategori 1A”, ”frätande på huden kategori 1B”, ”frätande på huden kategori 1C”, ”cancerogenitet kategori 1A”, ”cancerogenitet kategori 1B”, ”cancerogenitet kategori 2”, ”mutagenitet i könsceller kategori 1A”, ”mutagenitet i könsceller kategori 1B”, ”mutagenitet i könsceller kategori 2”, ”reproduktionstoxicitet kategori 1A”, ”reproduktionstoxicitet kategori 1B”, ”reproduktionstoxicitet kategori 2”, ”farligt för vattenmiljön kategori akut 1”, ”farligt för vattenmiljön kategori kronisk 1”, ”farligt för vattenmiljön kategori kronisk 2”, ”farligt för vattenmiljön kategori kronisk 3”, ”farligt för vattenmiljön kategori kronisk 4” eller ”farligt för ozonskiktet”,

Lagrum i MPF	VK/ KK	AK	PN	Beskrivning
	24.45-1 24.45-2 24.45-3 24.45-4 24.45-5	10 16 10 10 6		2. tillverkning av färg eller lack, om tillverkningen uppgår till högst 1 000 ton per kalenderår, 3. tillverkning av rengöringsmedel eller kroppsvårds-, kosmetik- eller hygienprodukter, om tillverkningen uppgår till högst 2 000 ton per kalenderår, 4. tillverkning av gasformiga kemiska produkter genom destillation, eller 5. om verksamheten är tillståndspliktig enligt 19 kap. -verksamheten avser gas- eller vätskeformiga kemiska produkter -verksamheten avser läkemedelssubstanser -verksamheten avser sprängämnen -verksamheten avser pyrotekniska artiklar -verksamheten avser ammunition
12 kap 46 §	24.46 24.46-1 24.46-2 24.46-3 24.46-4	 9 8 6 5	C	Anläggning för att genom endast fysikaliska processer i industriell skala tillverka 1. naturläkemedel genom extraktion ur biologiskt material, 2. mer än 10 ton färg eller lack per kalenderår, om verksamheten inte är tillståndspliktig enligt 45 §, 3. mer än 10 ton rengöringsmedel eller kroppsvårds-, kosmetik- eller hygienprodukter per kalenderår, om verksamheten inte är tillståndspliktig enligt 45 §, 4. mer än 5 000 ton gasformiga kemiska produkter per kalenderår, om tillverkningen sker genom destillation, eller 5. andra kemiska produkter, om verksamheten inte är tillståndspliktig enligt 45 §. Anmälningsplikten gäller inte om verksamheten är tillståndspliktig enligt 19 kap. 3 §. - Mer än 10 ton färg eller lack per kalenderår, eller mer än 5 000 ton gasformiga kemiska produkter per kalenderår genom destillation, eller tillverkning av andra kemiska produkter. - Naturläkemedel genom extraktion ur biologiskt material. - Mer än 1 000 ton men högst 2 000 ton rengöringsmedel eller kroppsvårds-, kosmetik- eller hygienprodukter per kalenderår. - Mer än 10 ton men högst 1 000 ton rengöringsmedel eller kroppsvårds-, kosmetik- eller hygienprodukter per kalenderår.
-	24.4601	4	U	Anläggning för att genom endast fysikaliska processer i industriell skala tillverka högst 10 ton färg eller lack per kalenderår.
-	24.4602	2	U	Anläggning för att genom endast fysikaliska processer i industriell skala tillverka högst 10 ton rengöringsmedel eller kroppsvårds-, kosmetik- eller hygienprodukter per kalenderår.
-	24.4603	4	U	Anläggning för att genom endast fysikaliska processer i industriell skala tillverka högst 5 000 ton gasformiga kemiska produkter per kalenderår, om tillverkningen sker genom destillation.

Lagrum i MPF	VK/ KK	AK	PN	Beskrivning
12 kap 47 §	24.47	8	C	Anläggning för att genom endast fysikaliska processer, i försöks-, pilot- eller laboratorieskala eller annan icke industriell skala, yrkesmässigt tillverka 1. sprängämnen, 2. pyrotekniska artiklar, 3. ammunition, 4. mer än 10 ton färg eller lack per kalenderår, 5. mer än 10 ton rengöringsmedel eller kroppsvårds-, kosmetik- eller hygienprodukter per kalenderår, eller 6. andra kemiska produkter.
-	24.4701	4	U	Anläggning för att genom endast fysikaliska processer, i försöks-, pilot- eller laboratorieskala eller annan icke industriell skala, yrkesmässigt tillverka 1. högst 10 ton färg eller lack per kalenderår, eller 2. högst 10 ton rengöringsmedel eller kroppsvårds-, kosmetik eller hygienprodukter per kalenderår
				GUMMI OCH PLASTVAROR
13 kap 1 §	25.10		B	Anläggning för att genom vulkning tillverka gummivaror, om produktionen baseras på mer än 2 000 ton ovulkad gummiblandning per kalenderår. Tillståndsplikten gäller inte om verksamheten är tillståndspliktig enligt 19 kap. 3 §.
	25.10-1	16		- Mer än 10 000 ton ovulkad gummiblandning per kalenderår.
	25.10-2	12		- Mer än 2 000 ton men högst 10 000 ton ovulkad gummiblandning per kalenderår.
13 kap 2 §	25.11		C	Anläggning för att genom vulkning tillverka gummivaror, om produktionen baseras på mer än 1 ton ovulkad gummiblandning per kalenderår. Anmälningsplikten gäller inte om verksamheten är tillstånds- eller anmälningspliktig enligt 1 § eller 19 kap. 3 eller 4 §.
	25.11-1	10		- Mer än 500 ton men högst 2 000 ton ovulkad gummiblandning per kalenderår.
	25.11-2	8		- Mer än 100 ton men högst 500 ton ovulkad gummiblandning per kalenderår.
	25.11-3	6		- Mer än 50 ton men högst 100 ton ovulkad gummiblandning per kalenderår.
	25.11-4	4		- Mer än 1 ton men högst 50 ton ovulkad gummiblandning per kalenderår.
-	25.1101	1	U	Anläggning för att genom vulkning tillverka gummivaror, om produktionen baseras på högst 1 ton ovulkad gummiblandning per kalenderår.
13 kap 3 §	25.20		B	Anläggning för att genom ytterligare polymerisation tillverka produkter av 1. polyuretan utan användning av toluendiisocyanat, om produktionen baseras på mer än 200 ton plastråvara per kalenderår, 2. polyuretan med användning av toluendiisocyanat, om produktionen baseras på mer än 20 ton plastråvara per kalenderår, eller 3. annan plast, om produktionen baseras på mer än 20 ton plastråvara per kalenderår.

Lagrum i MPF	VK/ KK	AK	PN	Beskrivning
	25.20-1	9		- Polyuretan utan användning av toluendiisocyanat, om produktionen baseras på mer än 200 ton plastråvara per kalenderår.
	25.20-2	10		- Polyuretan med användning av toluendiisocyanat, om produktionen baseras på mer än 500 ton plastråvara per kalenderår, eller annan plast om produktionen baseras på mer än 500 ton plastråvara per kalenderår.
	25.20-3	8		- Polyuretan med användning av toluendiisocyanat, om produktionen baseras på mer än 20 ton men högst 500 ton plastråvara per kalenderår, eller annan plast om produktionen baseras på mer än 20 ton men högst 500 ton plastråvara per kalenderår.
13 kap 4 §	25.30	6	C	Anläggning för att genom ytterligare polymerisation tillverka produkter av plast, om 1. produktionen baseras på mer än 1 ton plastråvara per kalenderår, och 2. verksamheten inte är tillståndspliktig enligt 3 §.
-	25.3001	1	U	Anläggning för att genom ytterligare polymerisation tillverka produkter av plast, om produktionen baseras på högst 1 ton plastråvara per kalenderår.
13 kap 5 §	25.40	8	B	Anläggning för flamlaminering med plast.
13 kap 6 §	25.50		C	Anläggning där produktionen baseras på mer än 1 ton plastråvara per kalenderår och inte omfattar ytterligare polymerisation, för 1. tillverkning av produkter av plast förutom endast mekanisk montering eller mekanisk bearbetning, eller 2. beläggning eller kalandrering med plast. Anmälningssplikten gäller inte om verksamheten är tillståndspliktig eller anmälningsspliktig enligt 19 kap. 3 eller 4 §.
	25.50-1	7		- Mer än 200 ton plastråvara per kalenderår.
	25.50-2	4		- Mer än 20 ton men högst 200 ton plastråvara per kalenderår.
	25.50-3	3		- Mer än 1 ton men högst 20 ton plastråvara per kalenderår.
	25.50-4	9		- Mer än 20 ton plastråvara per kalenderår för beläggning eller kalandrering med plast.
	25.50-5	7		- Mer än 10 ton men högst 20 ton plastråvara per kalenderår för beläggning eller kalandrering med plast.
	25.50-6	5		- Mer än 5 ton men högst 10 ton plastråvara per kalenderår för beläggning eller kalandrering med plast.
	25.50-7	4		- Mer än 3 ton men högst 5 ton plastråvara per kalenderår för beläggning eller kalandrering med plast.
	25.50-8	3		- Mer än 1 ton men högst 3 ton plastråvara per kalenderår för beläggning eller kalandrering med plast.
-	25.5001	1	U	Anläggning där produktionen baseras på högst 1 ton plastråvara per kalenderår och inte omfattar ytterligare polymerisation, för tillverkning av produkter av plast förutom endast mekanisk montering eller mekanisk bearbetning.
-	25.5002	1	U	Anläggning där produktionen baseras på högst 1 ton plastråvara per kalenderår och inte omfattar ytterligare polymerisation, för beläggning eller kalandrering med plast.

Lagrum i MPF	VK/ KK	AK	PN	Beskrivning
				MINERALISKA PRODUKTER
				Glas, glasvaror och keramiska produkter
-	26.1001	5	U	Anläggning för tillverkning av varor av glasfiber.
14 kap 3 §	26.20		B	Anläggning för tillverkning av glas eller glasvaror som omfattar blandning av glasråvaror (mäng), smältning eller syrabehandling av glas, om verksamheten innebär att 1. mer än 5 ton glasråvaror med tillsats av bly- eller arsenikföreningar förbrukas per kalenderår, eller 2. mer än 500 ton andra glasråvaror förbrukas per kalenderår. Tillståndsplikten gäller inte om verksamheten är tillståndspliktig enligt 1 eller 2 §.
	26.20-1	11		- Mer än 1 000 ton glasråvaror med tillsats av bly- eller arsenikföreningar förbrukas per kalenderår.
	26.20-2	8		- Mer än 5 ton men högst 1 000 ton glasråvaror med tillsats av bly- eller arsenikföreningar förbrukas per kalenderår.
	26.20-3	11		- Mer än 2 000 ton andra glasråvaror (än sådana med tillsats av bly- eller arsenikföreningar) förbrukas per kalenderår.
	26.20-4	8		- Mer än 500 ton men högst 2 000 ton andra glasråvaror (än sådana med tillsats av bly- eller arsenikföreningar) förbrukas per kalenderår.
14 kap 4 §	26.30	5	C	Anläggning för tillverkning av glas eller glasvaror som omfattar blandning av glasråvaror (mäng), smältning eller syrabehandling av glas, om verksamheten innebär att 1. mer än 500 kilogram glasråvaror med tillsats av bly- eller arsenikföreningar förbrukas per kalenderår, eller 2. mer än 5 ton andra glasråvaror förbrukas per kalenderår. Anmälningsplikten gäller inte om verksamheten är tillståndspliktig enligt 1, 2 eller 3 §.
-	26.3001	2	U	Anläggning för tillverkning av glas eller glasvaror som omfattar blandning av glasråvaror (mäng), smältning eller syrabehandling av glas, om verksamheten innebär att 1. högst 500 kilogram glasråvaror med tillsats av bly- eller arsenikföreningar förbrukas per kalenderår, eller 2. högst 5 ton andra glasråvaror förbrukas per kalenderår.
14 kap 5 §	26.40	8	C	Anläggning för tillverkning av glasfiber. Anmälningsplikten gäller inte om verksamheten är tillståndspliktig enligt 1 §.
14 kap 7 §	26.51	11	B	Anläggning för att genom bränning tillverka mer än 50 ton keramiska produkter per kalenderår, om glasyr med tillsats av tungmetaller används.
-	26.5101	3	U	Anläggning för att genom bränning tillverka högst 50 ton keramiska produkter per kalenderår, om glasyr med tillsats av tungmetaller används.
14 kap 8 §	26.60	9	C	Anläggning för tillverkning av mer än 100 ton keramiska produkter per kalenderår Anmälningsplikten gäller inte om verksamheten är tillståndspliktig enligt 6 eller 7 §.
-	26.6001	2	U	Anläggning för tillverkning av högst 100 ton keramiska produkter per kalenderår.

Lagrum i MPF	VK/ KK	AK	PN	Beskrivning
				Cement, betong, kalk, krita och gips
-	26.7001	4	U	Anläggning för att 1. i roterugn tillverka högst 125 000 ton cement per kalenderår, eller 2. i annan ugn tillverka högst 12 500 ton cement per kalenderår.
14 kap 10 §	26.80	27	B	Anläggning för tillverkning av cement. Tillståndsplikten gäller inte om verksamheten är tillståndspliktig enligt 9 §.
14 kap 12 §	26.100	8	C	Anläggning för tillverkning av mer än 5 ton kalk, krita eller kalkprodukter per kalenderår Anmälningsplikten gäller inte om verksamheten är tillståndspliktig enligt 9, 10 eller 11 §.
-	26.10001	3	U	Anläggning för tillverkning av kalk, krita eller kalkprodukter för en produktion på högst 5 ton per kalenderår.
14 kap 13 §	26.110	6	C	Anläggning för tillverkning av mer än 500 ton 1. betong eller lättbetong per kalenderår, eller 2. varor av betong, lättbetong eller cement per kalenderår.
-	26.11001	3	U	Anläggning för tillverkning av högst 500 ton 1. betong eller lättbetong per kalenderår, eller 2. varor av betong, lättbetong eller cement per kalenderår.
14 kap 14 §	26.120	9	C	Anläggning för tillverkning av mer än 500 ton varor av gips per kalenderår.
-	26.12001	3	U	Anläggning för tillverkning av högst 500 ton varor av gips per kalenderår.
				Andra mineraliska produkter
14 kap 17 §	26.150		C	Asfaltverk eller oljegrusverk 1. som ställs upp inom område med detaljplan eller områdesbestämmelser, eller 2. som ställs upp utanför område med detaljplan eller områdesbestämmelser i mer än 90 kalenderdagar under en tolv månadersperiod.
	26.150-1	8		- Inom område med detaljplan eller områdesbestämmelser.
	26.150-2	7		- Utanför område med detaljplan eller områdesbestämmelser i mer än 90 kalenderdagar under en tolv månadersperiod.
-	26.15001	1	U	Asfaltverk eller oljegrusverk som ställs upp utanför område med detaljplan eller områdesbestämmelser i högst 90 kalenderdagar under en tolv månadersperiod.
14 kap 18 §	26.160	5	C	Anläggning för tillverkning av varor av asfalt
	26.17001	5	U	Anläggning för tillverkning i ugn av högst 12 500 ton magnesiumoxid per kalenderår.
14 kap 20 §	26.180	7	C	Anläggning för tillverkning av konstgjorda mineralfiber. Anmälningsplikten gäller inte om verksamheten är tillstånds- eller anmälningspliktig enligt någon annan bestämmelse i denna förordning

Lagrum i MPF	VK/ KK	AK	PN	Beskrivning
				STÅL OCH METALL
15 kap 7 §	27.32		B	Anläggning för att behandla järnbaserade metaller genom kallvalsning av högst 100 000 ton stål per kalenderår.
	27.32-1 27.32-2	13 10		- Mer än 20 000 ton men högst 100 000 ton per kalenderår. - Högst 20 000 ton per kalenderår.
15 kap 9 §	27.50		B	Anläggning för att gjuta järn, stål, aluminium, zink eller magnesium, om produktionen är mer än 500 ton per kalenderår. Tillståndsplikten gäller inte om verksamheten är tillståndspliktig enligt 8 eller 14 §.
	27.50-1	9		- 1. mer än 1000 ton men högst 5 000 ton järn eller stål per kalenderår, eller 2. mer än 1000 ton men högst 5 000 ton aluminium, zink eller magnesium per kalenderår.
	27.50-2	8		- 1. mer än 500 ton men högst 1 000 ton järn eller stål per kalenderår, eller 2. mer än 500 ton men högst 1 000 ton aluminium, zink eller magnesium per kalenderår.
	27.50-3	7		- 1. mer än 1000 ton men högst 5 000 ton järn eller stål per kalenderår, eller 2. mer än 1 000 ton men högst 5 000 ton aluminium, zink eller magnesium per kalenderår.
	27.50-4	7		- 1. mer än 500 ton men högst 1 000 ton järn eller stål per kalenderår, eller 2. mer än 500 ton men högst 1 000 ton aluminium, zink eller magnesium per kalenderår.
15 kap 10 §	27.60	3	C	Anläggning för att gjuta järn, stål, aluminium, zink eller magnesium, om produktionen är mer än 10 ton per kalenderår. Anmälningsplikten gäller inte om verksamheten är tillståndspliktig enligt 8, 9 eller 14 §.
-	27.6001	1	U	Anläggning för att gjuta järn, stål, aluminium, zink eller magnesium, om produktionen är högst 10 ton per kalenderår.
-	27.10001	4	U	I gjuteri eller annan anläggning smälta eller legera icke-järnmetaller, oavsett om metallerna är återvinningsprodukter eller inte, om produktion av bly eller kadmium är högst 1 000 ton per kalenderår.
15 kap 15 §	27.110		B	Anläggning för att smälta eller legera icke-järnmetaller, oavsett om metallerna är återvinningsprodukter eller inte. Tillståndsplikten gäller inte om verksamheten är tillståndspliktig enligt 13 eller 14 § eller endast avser gjuterier.
	27.110-1	11		- Mer än 1 000 ton men högst 5 000 ton icke-järnmetall eller återvinningsprodukter.
	27.110-2	9		- Högst 1 000 ton icke-järnmetall eller återvinningsprodukter.

Lagrum i MPF	VK/ KK	AK	PN	Beskrivning
15 kap 16 §	27.120		B	Anläggning för att yrkesmässig smälta eller raffinera icke-järnmetall ur annan råvara och genom andra processer än de som anges i 11–15 §§. Tillståndsplikten gäller inte gjuterier.
	27.120-1	26		- Mer än 80 000 ton per kalenderår.
	27.120-2	21		- Mer än 20 000 ton men högst 80 000 ton per kalenderår.
	27.120-3	13		- Mer än 3 000 ton men högst 20 000 ton per kalenderår.
	27.120-4	9		- Högst 3 000 ton per kalenderår.
15 kap 17 §	27.130		B	Anläggning för att gjuta andra metaller än järn, stål, zink, aluminium och magnesium, om produktionen är mer än 50 ton per kalenderår. Tillståndsplikten gäller inte om verksamheten är tillståndspliktig enligt 13 eller 14 §.
	27.130-1	22		- Mer än 20 000 ton per kalenderår.
	27.130-2	14		- Mer än 10 000 ton men högst 20 000 ton per kalenderår.
	27.130-3	11		- Mer än 3 000 ton men högst 10 000 ton per kalenderår.
	27.130-4	9		- Mer än 1 000 ton men högst 3 000 ton per kalenderår.
	27.130-5	8		- Mer än 200 ton men högst 1 000 ton per kalenderår.
	27.130-6	7		- Mer än 50 ton men högst 200 ton per kalenderår.
15 kap 18 §	27.140	4	C	Anläggning för att gjuta andra metaller än järn, stål, zink, aluminium och magnesium, om produktionen är mer än 1 ton per kalenderår. Anmälningsplikten gäller inte om verksamheten är tillståndspliktig enligt 13, 14 eller 17 §.
-	27.14001	1	U	Anläggning för att gjuta andra metaller än järn, stål, zink, aluminium och magnesium, om produktionen är högst 1 ton per kalenderår.
				METALL- OCH PLASTYTBEHANDLING, AVFETTNING OCHFÄRGBORTTAGNING
16 kap 2 §	28.20		B	Anläggning för kemisk eller elektrolytisk ytbehandling av metall eller plast, om 1. behandlingsbadet har en sammanlagd volym av mer än 1 kubikmeter men högst 30 kubikmeter, och 2. verksamheten ger upphov till mer än 10 kubikmeter avloppsvatten per kalenderår. Tillståndsplikten gäller inte betning med betpasta
	28.20-1	12		- Verksamheten ger upphov till mer än 10 000 kubikmeter avloppsvatten per kalenderår.
	28.20-2	9		- Verksamheten ger upphov till mer än 1 000 kubikmeter men högst 10 000 kubikmeter avloppsvatten per kalenderår.
	28.20-3	7		- Verksamheten ger upphov till mer än 100 kubikmeter men högst 1 000 kubikmeter avloppsvatten per kalenderår.
	28.20-4	7		- Verksamheten ger upphov till mer än 10 kubikmeter men högst 100 kubikmeter avloppsvatten per kalenderår.

Lagrum i MPF	VK/ KK	AK	PN	Beskrivning
16 kap 3 §	28.25		C	Anläggning för kemisk eller elektrolytisk ytbehandling av metall eller plast. Anmälningsplikten gäller inte betning med betpasta eller om verksamheten är tillståndspliktig enligt 1 eller 2 §.
	28.25-1	4		-om verksamheten ger upphov till mer än 1 kubikmeter avloppsvatten per kalenderår.
	28.25-2	2		-om verksamheten ger upphov till högst 1 kubikmeter avloppsvatten per kalenderår.
16 kap 4 §	28.30		B	Anläggning för 1. beläggning med metall på annat sätt än genom kemisk eller elektrolytisk ytbehandling, om verksamheten ger upphov till mer än 10 kubikmeter avloppsvatten per kalenderår, eller 2. våttrumling av annan metall än aluminium eller stål, om verksamheten ger upphov till mer än 10 kubikmeter avloppsvatten per kalenderår. Tillståndsplikten gäller inte beläggning med metall som sker med vakuummetod.
	28.30-1	12		- Mer än 10 000 kubikmeter avloppsvatten per kalenderår.
	28.30-2	9		- Mer än 1 000 kubikmeter men högst 10 000 kubikmeter avloppsvatten per kalenderår.
	28.30-3	8		- Mer än 100 kubikmeter men högst 1 000 kubikmeter avloppsvatten per kalenderår.
	28.30-4	7		- Mer än 10 kubikmeter men högst 100 kubikmeter avloppsvatten per kalenderår.
16 kap 5 §	28.40	4	C	Anläggning för annan beläggning med metall än genom kemisk eller elektrolytisk ytbehandling, om verksamheten ger upphov till mer än 1 kubikmeter avloppsvatten per kalenderår. Anmälningsplikten gäller inte beläggning med metall som sker med vakuummetod eller om verksamheten är tillståndspliktig enligt 4 §.
-	28.4001	1	U	Anläggning för 1. beläggning med metall på annat sätt än genom kemisk eller elektrolytisk ytbehandling, om verksamheten ger upphov till högst 1 kubikmeter avloppsvatten per kalenderår, eller 2. våttrumling av annan metall än aluminium eller stål, om verksamheten ger upphov till högst 10 kubikmeter avloppsvatten per kalenderår.

Lagrum i MPF	VK/ KK	AK	PN	Beskrivning
16 kap 6 §	28.50		B	Anläggning för termisk ytbehandling i form av varmdoppning eller termisk sprutning med en metallförbrukning av mer än 2 ton per kalenderår. Tillståndsplikten gäller inte om verksamheten är tillståndspliktig enligt 15 kap. 3 §.
	28.50-1	12		- Metallförbrukning av mer än 10 000 ton per kalenderår utan uppsamling och filter.
	28.50-2	9		- Metallförbrukning av mer än 1 000 ton men högst 10 000 ton per kalenderår utan uppsamling och filter.
	28.50-3	7		- Metallförbrukning av mer än 100 ton men högst 1 000 ton per kalenderår utan uppsamling och filter.
	28.50-4	5		- Metallförbrukning av mer än 2 ton men högst 100 ton per kalenderår utan uppsamling och filter.
	28.50-5	9		- Metallförbrukning av mer än 10 000 ton per kalenderår med uppsamling och filter.
	28.50-6	7		- Metallförbrukning av mer än 1 000 ton men högst 10 000 ton per kalenderår med uppsamling och filter.
	28.50-7	5		- Metallförbrukning av mer än 100 ton men högst 1 000 ton per kalenderår med uppsamling och filter.
	28.50-8	4		- Metallförbrukning av mer än 2 ton men högst 100 ton per kalenderår med uppsamling och filter.
16 kap 7 §	28.71	3	C	Blästra mer än 500 kvadratmeter yta. Anmälningsplikten gäller inte om verksamheten är anmälningspliktig enligt 10 §.
-	28.7101	1	U	Blästra högst 500 kvadratmeter yta.
16 kap 8 §	28.80	9	B	Anläggning för att med kemiska eller termiska metoder yrkesmässigt ta bort lack eller färg från mer än 50 ton metallgods per kalenderår Tillståndsplikten gäller inte om verksamheten är tillståndspliktig enligt 19 kap. 2 eller 3 §.
16 kap 9 §	28.90	7	C	Anläggning för att med kemiska eller termiska metoder yrkesmässigt ta bort lack eller färg Anmälningsplikten gäller inte om verksamheten är tillståndspliktig enligt 8 § eller 19 kap. 2 eller 3 §.
16 kap 10 §	28.95		C	Anläggning för 1. vattenbaserad avfettning som ger upphov till mer än 10 kubikmeter avloppsvatten per kalenderår, om verksamheten inte är en fordonstvätt eller tillståndspliktig enligt 19 kap. 2, 3, 4 eller 6 §, 2. betning med mer än 50 kilogram betpasta per kalenderår, om verksamheten ger upphov till avloppsvatten, 3. blästring av mer än 500 kvadratmeter yta per kalenderår, 4. våttrumling av mer än 1 ton metaller per kalenderår eller härdning av mer än 1 ton gods per kalenderår, 5. termisk ytbehandling med en metallförbrukning av mer än 50 kilogram men högst 2 ton per kalenderår, eller 6. metallbeläggning med vakuummetod med en metallförbrukning av mer än 500 kilogram per kalenderår.
	28.95-1	6		- Anläggning för produktion som omfattas av mer än två punkter ovan.
	28.95-2	4		- Anläggning för produktion som omfattas av högst två punkter ovan.

Lagrum i MPF	VK/ KK	AK	PN	Beskrivning
-	28.9501	1	U	Anläggning, som omfattas av någon eller några av följande punkter, för 1. vattenbaserad avfettning som ger upphov till högst 10 kubikmeter avloppsvatten per kalenderår, om verksamheten inte är fordonstvätt eller tillståndspliktig enligt någon av beskrivningarna i 39.10-39.50, 2. betning med högst 50 kilogram betpasta per kalenderår, om verksamheten ger upphov till avloppsvatten, 3. blästring av högst 500 kvadratmeter yta per kalenderår, 4. våttrumling av högst 1 ton metaller per kalenderår eller härdning av högst 1 ton gods per kalenderår, 5. termisk ytbehandling med en metallförbrukning av högst 50 kilogram per kalenderår, eller 6. metallbeläggning med vakuummetod, om metallförbrukningen uppgår till högst 500 kilogram per kalenderår.
				ELEKTRISKA ARTIKLAR
17 kap 2 §	31.20	15	B	Anläggning för att tillverka batterier eller ackumulatorer som inte innehåller kadmium, bly eller kvicksilver.
17 kap 3 §	31.30	5	C	Anläggning för att tillverka eller reparera ljuskällor som innehåller kvicksilver.
17 kap 6 §	31.60	7	C	Anläggning för att tillverka elektrisk tråd eller elektrisk kabel.
				METALLBEARBETNING
				Motorer, turbiner och reaktorer
18 kap 2 §	34.20	4	C	Provbänk för motorer, turbiner eller reaktorer.
				Motorfordon
18 kap 4 §	34.40	9	C	Anläggning för tillverkning och sammansättning per kalenderår av 1. fler än 100 motorfordon med en totalvikt per fordon som uppgår till högst 3,5 ton, eller 2. fler än 10 motorfordon med en totalvikt per fordon som uppgår till mer än 3,5 ton. Anmälningssplikten gäller inte om verksamheten är tillståndspliktig enligt 3 §.
-	34.4001	3	U	Anläggning för tillverkning och sammansättning per kalenderår av 1. högst 100 motorfordon med en totalvikt per fordon som uppgår till högst 3,5 ton, eller 2. högst 10 motorfordon med en totalvikt per fordon som uppgår till mer än 3,5 ton.

Lagrum i MPF	VK/ KK	AK	PN	Beskrivning
				Maskinell metallbearbetning
18 kap 7 §	34.70		B	Anläggning där det förekommer maskinell metallbearbetning och där total tankvolym för skärvätskor, processoljor och hydrauloljor i metallbearbetningsmaskinerna är större än 20 kubikmeter, om verksamheten inte är tillståndspliktig enligt 3 eller 6 §. Med total tankvolym avses såväl volymen i ett fast centralt system för vätskor som volymen i lösa behållare som är kopplade antingen till metallbearbetningsmaskin eller till öppnade behållare som används för påfyllning av metallbearbetningsmaskin.
	34.70-1	16		- Total tankvolym för skärvätskor, processoljor och hydrauloljor i metallbearbetningsmaskinerna är större än 75 kubikmeter.
	34.70-2	14		- Total tankvolym för skärvätskor, processoljor och hydrauloljor i metallbearbetningsmaskinerna är större än 20 kubikmeter men högst 75 kubikmeter.
18 kap 8 §	34.80		C	Anläggning där det förekommer maskinell metallbearbetning och där total tankvolym för skärvätskor, processoljor och hydrauloljor i metallbearbetningsmaskinerna är större än 1 kubikmeter, om verksamheten inte är tillstånds- eller anmälningspliktig enligt 1, 2, 3, 4, 5, 6, 7, 9 eller 10§. Med total tankvolym avses det samma som i 7 § andra stycket.
	34.80-1	9		- Total tankvolym för skärvätskor, processoljor och hydrauloljor i metallbearbetningsmaskinerna är större än 10 kubikmeter men högst 20 kubikmeter.
	34.80-2	6		- Total tankvolym för skärvätskor, processoljor och hydrauloljor i metallbearbetningsmaskinerna är större än 5 kubikmeter men högst 10 kubikmeter.
	34.80-3	4		- Total tankvolym för skärvätskor, processoljor och hydrauloljor i metallbearbetningsmaskinerna är större än 1 kubikmeter men högst 5 kubikmeter.
-	34.8001	1	U	Anläggning där det förekommer maskinell metallbearbetning och där total tankvolym för skärvätskor, processoljor och hydrauloljor i metallbearbetningsmaskinerna är högst 1 kubikmeter. Med total tankvolym avses det samma som i 7 § andra stycket.
				FÖRBRUKNING AV ORGANISKA LÖSNINGSMEDEL
19 kap 1 §				Med förbrukning avses i detta kapitel lösningsmedelstillförseln minskad med den mängd som i tekniskt eller kommersiellt syfte återvinns för återanvändning där även återanvändning av lösningsmedel som bränsle ingår men inte lösningsmedel som slutligt bortskaffas som avfall.

Lagrum i MPF	VK/ KK	AK	PN	Beskrivning
19 kap 3 §	39.15		B	Anläggning där det per kalenderår förbrukas 1. mer än 5 ton halogenerade organiska lösningsmedel, 2. mer än totalt 25 ton organiska lösningsmedel, 3. mer än 50 ton organiska lösningsmedel i tillverkning av farmaceutiska produkter, eller 4. mer än 100 ton organiska lösningsmedel i tillverkning av lack, tryckfärg, lim eller andra beläggningspreparat. Vid tillämpningen av första stycket ska inte sådana organiska lösningsmedel medräknas som omfattas av förordningen (2007:846) om fluorerade växthusgaser och ozonnedbrytande ämnen eller av föreskrifter som har meddelats med stöd av den förordningen. Tillståndsplikten gäller inte om verksamheten är tillståndspliktig enligt 2 §. Tillståndsplikten enligt första stycket 2 gäller inte sjukhus.
	39.15-1	17		- 2. mer än totalt 200 ton organiska lösningsmedel
	39.15-2	15		- 1. mer än 5 ton halogenerade organiska lösningsmedel, - 2. mer än totalt 50 ton men högst 200 ton organiska lösningsmedel
	39.15-3	14		- 2. mer än totalt 25 ton men högst 50 ton organiska lösningsmedel,
	39.15-4	17		- 3. mer än 200 ton organiska lösningsmedel i tillverkning av farmaceutiska produkter
	39.15-5	15		- 3. mer än 50 ton men högst 200 ton organiska lösningsmedel i tillverkning av farmaceutiska produkter
	39.15-6	17		- 4. mer än 200 ton organiska lösningsmedel i tillverkning av lack, tryckfärg, lim eller andra beläggningspreparat.
	39.15-7	15		- 4. mer än 100 ton men högst 200 ton organiska lösningsmedel i tillverkning av lack, tryckfärg, lim eller andra beläggningspreparat.
19 kap 4 §	39.30	5	C	Anläggning där organiska lösningsmedel förbrukas per kalenderår med 1. mer än 1 ton i yt rengöring, om lösningsmedlet innehåller någon kemisk produkt, som a) enligt föreskrifter som har meddelats av Kemikalieinspektionen har klassificerats med riskfraserna ”misstänks kunna ge cancer” (R40), ”kan ge cancer” (R45), ”kan ge ärftliga genetiska skador” (R46), ”kan ge cancer vid inandning” (R49), ”kan ge nedsatt fortplantningsförmåga” (R60) eller ”kan ge fosterskador” (R61), eller b) enligt Europaparlamentets och rådets förordning (EG) nr 1272/2008 av den 16 december 2008 om klassificering, märkning och förpackning av ämnen och blandningar, ändring och upphävande av direktiven 67/548/EEG och 1999/45/EG samt ändring av förordning (EG) nr 1907/2006 uppfyller kriterierna för att klassificeras i faroklasserna ”cancerogenitet kategori 1A”, ”cancerogenitet kategori 1B”, ”cancerogenitet kategori 2”, ”mutagenitet i köns celler kategori 1A”, ”mutagenitet i köns celler kategori 1B”, ”reproduktionstoxicitet kategori 1A”, eller ”reproduktionstoxicitet kategori 1B”, 2. mer än 2 ton i annan yt rengöring, 3. mer än 500 kilogram i fordonslackering, eller 4. mer än 1 kilogram i kemtvätt.

Lagrum i MPF	VK/ KK	AK	PN	Beskrivning
				Anmälningsplikten gäller inte om verksamheten är tillståndspliktig enligt 2 eller 3 §.
19 kap 5 §	39.35	5	C	Anläggning där organiska lösningsmedel förbrukas per kalenderår med mer än 500 kilogram i lackering av vägfordon till följd av reparation, underhåll eller dekoration som sker utanför tillverkningsanläggningar. Anmälningsplikten gäller inte om verksamheten är tillståndspliktig enligt 2 eller 3 §.
19 kap 6 §	39.50		C	Anläggning där det per kalenderår förbrukas 1. mer än 1 ton halogenerade organiska lösningsmedel, eller 2. mer än totalt 5 ton organiska lösningsmedel. Anmälningsplikten gäller inte om verksamheten är tillstånds- eller anmälningspliktig enligt 2, 3 eller 4 §.
	39.50-1	8		- 1. Mer än 1 ton halogenerade organiska lösningsmedel förbrukas per kalenderår.
	39.50-2	8		- 2. Mer än totalt 10 ton men högst totalt 25 ton organiska lösningsmedel förbrukas per kalenderår.
	39.50-3	6		- 2. Mer än totalt 5 ton men högst totalt 10 ton organiska lösningsmedel förbrukas per kalenderår.
-	39.5001	4	U	Anläggning där det per kalenderår förbrukas högst 1 ton halogenerade organiska lösningsmedel
-	39.5002	4	U	Anläggning där det per kalenderår förbrukas mer än 2,5 ton men högst 5 ton organiska lösningsmedel.
-	39.5003	3	U	Anläggning där det per kalenderår förbrukas mer än 500 kg men högst 2,5 ton organiska lösningsmedel.
	39.5004	1	U	Anläggning där det per kalenderår förbrukas högst 500 kg organiska lösningsmedel.
HANTERING AV BRÄNSLEN OCH ANDRA KEMISKA PRODUKTER				
20 kap 1 §	39.60		B	Anläggning för lagring eller annan hantering av 1. gasformiga eller flytande petrokemiska produkter, oljor, petroleumprodukter eller brännbara gaser, om anläggningen har kapacitet för lagring av mer än 50 000 ton vid ett och samma tillfälle eller hantering av mer än 500 000 ton per kalenderår, 2. andra kemiska produkter, om lagringen eller hanteringen omfattar mer än 5 000 ton vid ett och samma tillfälle eller mer än 50 000 ton per kalenderår och produkterna a) enligt föreskrifter som har meddelats av Kemikalieinspektionen har klassificerats med de riskfraser som ingår i faroklasserna "mycket giftig", "giftig", "frätande", "cancerframkallande", "mutagen", "reproduktionstoxisk" eller "miljöfarlig", eller b) enligt Europaparlamentets och rådets förordning (EG) nr 1272/2008 av den 16 december 2008 om klassificering, märkning och förpackning av ämnen och blandningar, ändring och upphävande av direktiven 67/548/EEG och 1999/45/EG samt ändring av förordning (EG) nr 1907/2006 uppfyller kriterierna för att klassificeras i faroklasserna "akut toxicitet kategori 1", "akut toxicitet kategori 2", "akut toxicitet kategori 3", "specifik organtoxicitet enstaka exponering kategori 1", "specifik organtoxicitet upprepad exponering kategori 1", "frätande för huden kategori 1A", "frätande för huden kategori 1B",

Lagrum i MPF	VK/ KK	AK	PN	Beskrivning
	39.60-1	16		<p>”frätande för huden kategori 1C”, ”cancerogenitet kategori 1A”, ”cancerogenitet kategori 1B”, ”cancerogenitet kategori 2”, ”mutagenitet i könsceller kategori 1A”, ”mutagenitet i könsceller kategori 1B”, ”mutagenitet i könsceller kategori 2”, ”reproduktionstoxicitet kategori 1A”, ”reproduktionstoxicitet kategori 1B”, ”reproduktionstoxicitet kategori 2”, ”farligt för vattenmiljön kategori akut 1”, ”farligt för vattenmiljön kategori kronisk 1”, ”farligt för vattenmiljön kategori kronisk 2”, ”farligt för vattenmiljön kategori kronisk 3”, ”farligt för vattenmiljön kategori kronisk 4” eller ”farligt för ozonskiktet, eller 3. andra kemiska produkter än som avses i 1 och 2, om det i anläggningen lagras mer än 200 000 ton vid ett och samma tillfälle.</p> <p>- Anläggning för lagring eller annan hantering enligt punkt 1 om anläggningen har kapacitet för lagring av mer än 500 000 ton vid ett och samma tillfälle eller hantering av mer än 5 000 000 ton per kalenderår, enligt punkt 2 om det i anläggningen lagras mer än 50 000 ton vid ett och samma tillfälle eller hanteras mer än 500 000 ton per kalenderår, eller enligt punkt 3 om det i anläggningen lagras mer än 2 000 000 ton vid ett och samma tillfälle.</p>
	39.60-2	12		<p>- Anläggning för lagring eller annan hantering enligt punkt 1 om anläggningen har kapacitet för lagring av mer än 250 000 ton men högst 500 000 ton vid ett och samma tillfälle eller hantering av mer än 2 500 000 ton men högst 5 000 000 ton per kalenderår, enligt punkt 2 om det i anläggningen lagras mer än 25 000 ton men högst 50 000 ton vid ett och samma tillfälle eller hanteras mer än 250 000 ton men högst 500 000 ton per kalenderår, eller enligt punkt 3 om det i anläggningen lagras mer än 1 000 000 ton men högst 2 000 000 ton vid ett och samma tillfälle.</p>
	39.60-3	8		<p>- Anläggning för lagring eller annan hantering enligt punkt 1 om anläggningen har kapacitet för lagring av mer än 50 000 ton men högst 250 000 ton vid ett och samma tillfälle eller hantering av mer än 500 000 ton men högst 2 500 000 ton per kalenderår, enligt punkt 2 om det i anläggningen lagras mer än 5 000 ton men högst 25 000 ton vid ett och samma tillfälle eller hanteras mer än 50 000 ton men högst 250 000 ton per kalenderår, eller enligt punkt 3 om det i anläggningen lagras mer än 200 000 ton men högst 1 000 000 ton vid ett och samma tillfälle.</p>
20 kap 2 §	39.70	6	C	<p>Anläggning för lagring av</p> <ol style="list-style-type: none"> 1. gasformiga eller flytande petrokemiska produkter, oljor, petroleumprodukter eller brännbara gaser, om det i anläggningen lagras mer än 5 000 ton vid ett och samma tillfälle, 2. andra kemiska produkter än som avses i 1, om anläggningen avser verksamhet för energiproduktion eller kemisk industri och har kapacitet för lagring av mer än 1 ton vid ett och samma tillfälle och <ol style="list-style-type: none"> a) någon produkt enligt föreskrifter som har meddelats av Kemikalieinspektionen har klassificerats med de riskfraser som ingår i faroklasserna ”mycket giftig”, ”giftig”, ”frätande”,

Lagrum i MPF	VK/ KK	AK	PN	Beskrivning
				<p>"cancerframkallande", "mutagen", "reproduktionstoxisk" eller "miljöfarlig", eller</p> <p>b) någon produkt enligt förordning (EG) nr 272/2008 uppfyller kriterierna för att klassificeras i faroklasserna "akut toxicitet kategori 1", "akut toxicitet kategori 2", "akut toxicitet kategori 3", "specifik organtoxicitet enstaka exponering kategori 1", "specifik organtoxicitet upprepad exponering kategori 1", "frätande för huden kategori 1A", "frätande för huden kategori 1B", "frätande för huden kategori 1C", "cancerogenitet kategori 1A", "cancerogenitet kategori 1B", "cancerogenitet kategori 2", "mutagenitet i könsceller kategori 1A", "mutagenitet i könsceller kategori 1B", "mutagenitet i könsceller kategori 2", "reproduktionstoxicitet kategori 1A", "reproduktionstoxicitet kategori 1B", "reproduktionstoxicitet kategori 2", "farligt för vattenmiljön kategori akut 1", "farligt för vattenmiljön kategori kronisk 1", "farligt för vattenmiljön kategori kronisk 2", "farligt för vattenmiljön kategori kronisk 3", "farligt för vattenmiljön kategori kronisk 4" eller "farligt för ozonskiktet", eller</p> <p>3. andra kemiska produkter än som avses i 1 och 2, om det i anläggningen lagras mer än 50 000 ton vid ett och samma tillfälle.</p>
-	39.7001	1	U	<p>Anläggning för lagring av</p> <p>1. gasformiga eller flytande petrokemiska produkter, oljor, petroleumprodukter eller brännbara gaser, om det i anläggningen lagras högst 5 000 ton vid ett och samma tillfälle,</p> <p>2. andra kemiska produkter än som avses i 1, om anläggningen avser verksamhet för energiproduktion eller kemisk industri och har kapacitet för lagring av högst 1 ton vid ett och samma tillfälle och</p> <p>a) någon produkt enligt föreskrifter som har meddelats av Kemikalieinspektionen har klassificerats med de riskfraser som ingår i faroklasserna "mycket giftig", "giftig", "frätande", "cancerframkallande", "mutagen", "reproduktionstoxisk" eller "miljöfarlig", eller</p> <p>b) någon produkt enligt förordning (EG) nr 272/2008 uppfyller kriterierna för att klassificeras i faroklasserna "akut toxicitet kategori 1", "akut toxicitet kategori 2", "akut toxicitet kategori 3", "specifik organtoxicitet enstaka exponering kategori 1", "specifik organtoxicitet upprepad exponering kategori 1", "frätande för huden kategori 1A", "frätande för huden kategori 1B", "frätande för huden kategori 1C", "cancerogenitet kategori 1A", "cancerogenitet kategori 1B", "cancerogenitet kategori 2", "mutagenitet i könsceller kategori 1A", "mutagenitet i könsceller kategori 1B", "mutagenitet i könsceller kategori 2", "reproduktionstoxicitet kategori 1A", "reproduktionstoxicitet kategori 1B", "reproduktionstoxicitet kategori 2", "farligt för vattenmiljön kategori akut 1", "farligt för vattenmiljön kategori kronisk 1", "farligt för vattenmiljön kategori kronisk 2", "farligt för vattenmiljön kategori kronisk 3", "farligt för vattenmiljön kategori kronisk 4" eller "farligt för ozonskiktet", eller</p> <p>3. andra kemiska produkter än som avses i 1 och 2, om det i anläggningen lagras högst 50 000 ton vid ett och samma tillfälle.</p>

Lagrum i MPF	VK/ KK	AK	PN	Beskrivning
20 kap 3 §	39.80	7	B	Anläggning för lagring av mer än 50 miljoner normal kubikmeter naturgas per kalenderår. Tillståndsplikten gäller inte om verksamheten är tillståndspliktig enligt 1 §.
-	39.8001	1	U	Anläggning för lagring av högst 50 miljoner normal kubikmeter naturgas per kalenderår.
20 kap 4 §	39.90	3	C	Anläggning för lagring av mer än 5 000 ton kol, torv eller bränsleflis eller annat träbränsle per kalenderår.
-	39.9001	1	U	Anläggning för lagring av högst 5 000 ton kol, torv eller bränsleflis eller annat träbränsle per kalenderår.
				GAS- OCH VÄTSKEFORMIGA BRÄNSLEN, EL, VÄRME OCH KYLA
21 kap 1 §				Med <i>avfall</i> och <i>farligt avfall</i> avses i detta kapitel detsamma som i 15 kap. miljöbalken och avfallsförordningen (2011:927).
				Anaerob biologisk behandling
21 kap 2 §	40.01	11	B	Anläggning som genom anaerob biologisk behandling av stallgödsel, grödor eller annat biologiskt material producerar mer än 3 000 megawattimmar biogas per kalenderår. Tillståndsplikten gäller även om stallgödseln är avfall och även om det material som inte är stallgödsel består av högst 500 ton icke-farligt avfall per kalenderår. Tillståndsplikten gäller inte om verksamheten är tillståndspliktig enligt 29 kap. 65 §.
21 kap 3 §	40.02	7	C	Anläggning som genom anaerob biologisk behandling av stallgödsel, grödor eller annat biologiskt material producerar biogas. Anmälningsplikten gäller även om stallgödseln är avfall och även om det material som inte är stallgödsel består av högst 500 ton icke-farligt avfall per kalenderår. Anmälningsplikten gäller inte om verksamheten är tillståndspliktig enligt 2 §.
				Framställning av gas- och vätskeformiga bränslen
21 kap 5 §	40.15	11	B	Anläggning för att uppgradera eller för att på annat sätt än genom anaerob biologisk behandling tillverka mer än 1 500 megawattimmar gas eller vätskeformigt bränsle per kalenderår. Tillståndsplikten gäller inte om verksamheten är tillståndspliktig enligt 4 § eller 12 kap. 1 eller 2 §.
21 kap 6 §	40.20	7	C	Anläggning för att uppgradera eller för att på annat sätt än genom anaerob biologisk behandling tillverka högst 1 500 megawattimmar gas eller vätskeformigt bränsle per kalenderår.

Lagrum i MPF	VK/ KK	AK	PN	Beskrivning
				Förbränning
21 kap 10 §	40.51	11	B	Anläggning för förbränning med en total installerad tillförd effekt av mer än 20 megawatt men mindre än 50 megawatt.
21 kap 11 §	40.60		C	Anläggning för förbränning med en total installerad tillförd effekt av 1. mer än 500 kilowatt men högst 20 megawatt, om annat bränsle används än enbart fossil eldningsolja eller biogen eller fossil bränslegas, eller 2. mer än 10 megawatt men högst 20 megawatt, om inget annat bränsle används än fossil eldningsolja eller biogen eller fossil bränslegas. Anmälningsplikten gäller inte om verksamheten är anmälningspliktig enligt 12 § eller avser en stationär förbränningsmotor avsedd endast som reservaggregat vid elavbrott.
	40.60-1	5		- Total installerad tillförd effekt av mer än 5 megawatt men högst 20 megawatt, om annat bränsle används än enbart fossil eldningsolja eller biogen eller fossil bränslegas.
	40.60-2	3		- Total installerad tillförd effekt av mer än 500 kilowatt men högst 5 megawatt, om annat bränsle används än enbart fossil eldningsolja eller biogen eller fossil bränslegas.
	40.60-3	5		- Total installerad tillförd effekt av mer än 10 megawatt men högst 20 megawatt, om inget annat bränsle än fossil eldningsolja eller biogen eller fossil bränslegas.
-	40.6001	2	U	Anläggning för förbränning med en total installerad tillförd effekt av 1. högst 500 kilowatt, om annat bränsle används än enbart fossil eldningsolja eller biogen eller fossil bränslegas, eller 2. högst 10 megawatt, om inget annat bränsle används än fossil eldningsolja eller biogen eller fossil bränslegas.
21 kap 12 §	40.70	9	C	Gasturbinanläggning med en total installerad tillförd effekt av högst 20 megawatt.
				Vindkraft
21 kap 13 §	40.90	4	B	Verksamhet med 1. två eller flera vindkraftverk som står tillsammans (gruppstation), om vart och ett av vindkraftverken inklusive rotorblad är högre än 150 meter, 2. ett vindkraftverk som inklusive rotorblad är högre än 150 meter och står tillsammans med en sådan gruppstation som avses i 1, eller 3. ett vindkraftverk som inklusive rotorblad är högre än 150 meter och står tillsammans med ett annat sådant vindkraftverk, om verksamheten påbörjas efter att verksamheten med det andra vindkraftverket påbörjades.

Lagrum i MPF	VK/ KK	AK	PN	Beskrivning
21 kap 14 §	40.95	3	B	Verksamhet med 1. sju eller fler vindkraftverk som står tillsammans (gruppstation), om vart och ett av vindkraftverken inklusive rotorblad är högre än 120 meter, 2. ett vindkraftverk som inklusive rotorblad är högre än 120 meter och står tillsammans med en sådan gruppstation som avses i 1, eller 3. ett eller fler vindkraftverk som vart och ett inklusive rotorblad är högre än 120 meter och står tillsammans med så många andra sådana vindkraftverk att gruppstationen sammanlagt består av minst sju vindkraftverk, om verksamheten påbörjas efter det att verksamheten eller verksamheterna med de andra vindkraftverken påbörjades. Tillståndsplikten gäller inte om verksamheten är tillståndspliktig enligt 13 §.
21 kap 15 §	40.100	2	C	Verksamhet med 1. ett vindkraftverk som inklusive rotorblad är högre än 50 meter, 2. två eller fler vindkraftverk som står tillsammans (gruppstation), eller 3. ett vindkraftverk som står tillsammans med ett annat vindkraftverk, om verksamheten påbörjas efter det att verksamheten med det andra vindkraftverket påbörjades. Anmälningsplikten gäller inte om verksamheten är tillståndspliktig enligt 13 eller 14 §.
-	40.10001	1	U	Verksamhet med ett vindkraftverk som inklusive rotorblad är lägre än 50 meter.
				Värme- och kylanläggningar
21 kap 16 §	40.110	7	C	Värmepump eller kylanläggning för uttag eller tillförsel av värmeenergi från mark, vattenområde, grundvatten eller avloppsvatten för en uttagen eller tillförd effekt av mer än 10 megawatt. Anmälningsplikten gäller inte uttag eller tillförsel genom vattentäkt.
21 kap 17 §	40.120	3	C	Anläggning för lagring av värme i mark, vattenområde eller i grundvatten för en tillförd energimängd av mer än 3 000 megawattimmar.
-	40.12001	1	U	Anläggning för lagring av värme i mark, vattenområde eller i grundvatten för en tillförd energimängd av högst 3 000 megawattimmar.
				VATTENFÖRSÖRJNING
-	41.9001	6	U	Vattenverk med kemsteg för mer än 25 000 personer, eller utan kemsteg för mer än 50 000 personer.
-	41.9002	4	U	Vattenverk med kemsteg för mer än 5 000 personer men högst 25 000 personer, eller utan kemsteg för mer än 5 000 personer men högst 50 000 personer.
-	41.9003	2	U	Vattenverk för högst 5 000 personer.

Lagrum i MPF	VK/ KK	AK	PN	Beskrivning
				FORDONSSERVICE OCH DRIVMEDELSHANTERING
23 kap 1 §	50.10		C	Anläggning för tvättning av 1. fler än 5 000 personbilar per kalenderår, 2. fler än 100 tåg eller flygplan per kalenderår, 3. fler än 500 tågagnar eller lok per kalenderår, eller 4. fler än 1 000 andra motordrivna fordon per kalenderår.
	50.10-1	8		- Tvättning av 1. fler än 15 000 personbilar per kalenderår, 2. fler än 1 000 tåg eller flygplan per kalenderår, 3. fler än 5 000 tågagnar eller lok per kalenderår, eller 4. fler än 3 000 andra motordrivna fordon per kalenderår.
	50.10-2	7		- Tvättning av 1. fler än 5 000 personbilar per kalenderår, 2. fler än 100 tåg eller flygplan per kalenderår, 3. fler än 500 tågagnar eller lok per kalenderår, eller 4. fler än 1 000 andra motordrivna fordon per kalenderår.
-	50.1001	4	U	Anläggning för tvättning av 1. fler än 1 250 personbilar per kalenderår, 2. färre än eller lika med 100 tåg eller flygplan per kalenderår, 3. färre än eller lika med 500 tågagnar eller lok per kalenderår, eller 4. fler än 250 andra motordrivna fordon per kalenderår.
-	50.1002	2	U	Anläggning för tvättning av 1. fler än 250 personbilar per kalenderår, 2. fler än 50 andra motordrivna fordon per kalenderår.
-	50.1003	1	U	Anläggning för tvättning av 1. högst 250 personbilar per kalenderår, 2. högst 50 andra motordrivna fordon per kalenderår.
23 kap 2 §	50.20		C	Anläggning där det per kalenderår hanteras 1. mer än 1 000 kubikmeter flytande motorbränsle, eller 2. mer än 1 miljon normalkubikmeter gas avsedd som motorbränsle. Anmälningsplikten gäller inte om verksamheten är tillstånds- eller anmälningspliktig enligt 20 kap. 1, 2 eller 3 §.
	50.20-1	7		- Anläggning där det per kalenderår hanteras mer än 10 000 kubikmeter flytande motorbränsle.
	50.20-2	5		- Anläggning där det per kalenderår hanteras mer än 5 000 kubikmeter flytande motorbränsle.
	50.20-3	4		- Anläggning där det per kalenderår hanteras mer än 1 000 kubikmeter flytande motorbränsle.
	50.20-4	5		- Anläggning där det per kalenderår hanteras mer än 1 miljon normalkubikmeter gas avsett som motorbränsle.
-	50.2001	1	U	Anläggning där det per kalenderår hanteras högst 1 000 kubikmeter flytande motorbränsle för försäljning.
-	50.2002	1	U	Anläggning där det per kalenderår hanteras högst 1 miljon normalkubikmeter gas avsett som motorbränsle för försäljning.
-	50.2003	2	U	Fordonsverkstad mer än 500 kvadratmeter.
-	50.2004	1	U	Fordonsverkstad högst 500 kvadratmeter.
-	50.2005	1	U	Parkeringsgarage med oljeavskiljare med fler än 400 platser för motorfordon.

Lagrum i MPF	VK/ KK	AK	PN	Beskrivning
				Annat trafikinfrastruktur
-	63.10001	26	U	Väganläggning i drift upplåten för allmän trafik, med en sammanlagd trafik med mer än 1 000 miljoner ¹ fordonskilometer per kalenderår.
-	63.10002	19	U	Väganläggning i drift upplåten för allmän trafik, med en sammanlagd trafik med mer än 500 miljoner ² fordonskilometer per kalenderår.
-	63.10003	16	U	Väganläggning i drift upplåten för allmän trafik, med en sammanlagd trafik med mer än 100 miljoner ³ fordonskilometer per kalenderår.
-	63.10004	1	U	Parkering
-	63.10101	19	U	Spåranläggning i drift för lokal kollektivtrafik med en sammanlagd spårlängd över 80 kilometer.
-	63.10102	13	U	Spåranläggning i drift för regional kollektivtrafik eller nationell person och/eller godstrafik med en sammanlagd spårlängd över 30 kilometer.
-	63.10103	8	U	Övriga spåranläggningar.
				LABORATORIER
25 kap 1 §	73.10	7	C	Kemiska eller biologiska laboratorier med en total golvyta som är större än 5 000 kvadratmeter. Anmälningssplikten gäller inte laboratorier som 1. ingår i verksamhet som är tillstånds- eller anmälningsspliktig enligt någon annan bestämmelse i denna förordning, 2. är tillstånds- eller anmälningsspliktiga enligt 13 kap. miljöbalken, eller 3. ingår i utbildningslokaler som är anmälningsspliktiga enligt 38 § förordningen (1998:899) om miljöfarlig verksamhet och hälsoskydd.
-	73.1001	4	U	Kemiska eller biologiska laboratorier för utbildning med en total golvyta som är större än 5 000 kvadratmeter.
-	73.1002	7	U	Kemiska eller biologiska laboratorier med en total golvyta som är större än 20 kvadratmeter men högst 5 000 kvadratmeter.
	73.1003	4	U	Kemiska eller biologiska laboratorier med en total golvyta som är högst 20 kvadratmeter.

¹ Motsvarar en vägsträcka på c:a 55 km med 50.000 fordonspassager per dygn

² Motsvarar en vägsträcka på c:a 55 km med 25.000 fordonspassager per dygn

³ Motsvarar en vägsträcka på c:a 25 km med 10.000 fordonspassager per dygn

Lagrum i MPF	VK/ KK	AK	PN	Beskrivning
				TANKRENGÖRING
26 kap 1 §	74.10		B	Anläggning för rengöring av cisterner, tankar eller fat som i annan verksamhet än den egna används för förvaring eller transport av kemiska produkter och där någon kemisk produkt, a) enligt föreskrifter som har meddelats av Kemikalieinspektionen har klassificerats med de riskfraser som ingår i faroklasserna ”mycket giftig”, ”giftig”, ”frätande”, ”cancerframkallande”, ”mutagen”, ”reproduktionstoxisk” eller ”miljöfarlig”, eller b) enligt Europaparlamentets och rådets förordning (EG) nr 1272/2008 av den 16 december 2008 om klassificering, märkning och förpackning av ämnen och blandningar, ändring och upphävande av direktiven 67/548/EEG och 1999/45/EG samt ändring av förordning (EG) nr 1907/2006 uppfyller kriterierna för att klassificeras i faroklasserna ”akut toxicitet kategori 1”, ”akut toxicitet kategori 2”, ”akut toxicitet kategori 3”, ”specifik organtoxicitet enstaka exponering kategori 1”, ”specifik organtoxicitet upprepade exponering kategori 1”, ”frätande för huden kategori 1A”, ”frätande för huden kategori 1B”, ”frätande för huden kategori 1C”, ”cancerogenitet kategori 1A”, ”cancerogenitet kategori 1B”, ”cancerogenitet kategori 2”, ”mutagenitet i könsceller kategori 1A”, ”mutagenitet i könsceller kategori 1B”, ”mutagenitet i könsceller kategori 2”, ”reproduktionstoxicitet kategori 1A”, ”reproduktionstoxicitet kategori 1B”, ”reproduktionstoxicitet kategori 2”, ”farligt för vattenmiljön kategori akut 1”, ”farligt för vattenmiljön kategori kronisk 1”, ”farligt för vattenmiljön kategori kronisk 2”, ”farligt för vattenmiljön kategori kronisk 3”, ”farligt för vattenmiljön kategori kronisk 4” eller ”farligt för ozonskiktet”.
	74.10-1	9		- Rengöring av cisterner, tankar eller fat som i annan verksamhet än den egna används för förvaring eller transport av mer än 500 kubikmeter per kalenderår.
	74.10-2	7		- Rengöring av cisterner, tankar eller fat som i annan verksamhet än den egna används för förvaring eller transport av högst 500 kubikmeter per kalenderår.
26 kap 2 §	74.20	6	C	Anläggning för rengöring av cisterner, tankar eller fat som används för förvaring eller för transport av kemiska produkter. Anmälningsplikten gäller inte om verksamheten är tillståndspliktig enligt 1 §.
				HÄLSO- OCH SJUKVÅRD
27 kap 2 §	85.20	5	C	Anläggning för sterilisering av sjukvårdsartiklar, om etylenoxid används som steriliseringsmedel.
-	85.3001	1	U	Tandläkarmottagning.
	85.4001	1	U	Djursjukhus och liknande

Lagrum i MPF	VK/ KK	AK	PN	Beskrivning
				RENING AV AVLOPPSVATTEN
28 kap 1 §	90.10		B	Avloppsreningsanläggning som omfattas av lagen (2006:412) om allmänna vattentjänster och som tar emot avloppsvatten med en föroreningsmängd som motsvarar mer än 2 000 personekvivalenter.
	90.10-1	20		- mottagande av en föroreningsmängd som motsvarar mer än 100 000 personekvivalenter.
	90.10-2	16		- mottagande av en föroreningsmängd som motsvarar mer än 20 000 personekvivalenter men högst 100 000 personekvivalenter.
	90.10-3	12		- mottagande av en föroreningsmängd som motsvarar mer än 2 000 personekvivalenter men högst 20 000 personekvivalenter.
28 kap 2 §	90.11		B	Avloppsreningsanläggning med en anslutning av 2 000 personer eller fler. Tillståndsplikten gäller inte om verksamheten är tillståndspliktig enligt 1 §.
	90.11-1	20		- Anslutning av fler än 100 000.
	90.11-2	16		- Anslutning av fler än 20 000 personer men högst 100 000 personer.
	90.11-3	12		- Anslutning av fler än 2 000 personer men högst 20 000 personer.
28 kap 4 §	90.16		C	Avloppsreningsanläggning som tar emot avloppsvatten med en föroreningsmängd som motsvarar mer än 200 men högst 2 000 personekvivalenter.
	90.16-1	8		- mottagande av en föroreningsmängd som motsvarar mer än 500 personekvivalenter men högst 2000 personekvivalenter.
	90.16-2	7		- mottagande av en föroreningsmängd som motsvarar mer än 200 personekvivalenter men högst 500 personekvivalenter.
-	90.2001	6	U	Avloppsreningsanläggning som tar emot avloppsvatten med en föroreningsmängd som motsvarar mer än 100 men högst 200 personekvivalenter.
-	90.2002	5	U	Avloppsreningsanläggning som tar emot avloppsvatten med en föroreningsmängd som motsvarar mer än 25 men högst 100 personekvivalenter.
	90.2003	1	U	Avloppsledningsnät, inklusive pumpstationer mm
				AVFALL
29 kap 1 §				Med avfall, återvinna avfall, förbereda avfall för återanvändning, materialåtervinna avfall, bortskafta avfall, samla in avfall och uttjänt bil avses i detta kapitel detsamma som i 15 kap. miljöbalken.
29 kap 2 §				Med <i>farligt avfall</i> och <i>deponering</i> avses i detta kapitel detsamma som i avfallsförordningen (2011:927).
29 kap 3 §				Med <i>inert avfall</i> avses i detta kapitel detsamma som i 3 a § förordningen (2001:512) om deponering av avfall.
29 kap 4 §				Med <i>förbränningsanläggning</i> och <i>samförbränningsanläggning</i> avses i detta kapitel detsamma som i förordningen (2013:253) om förbränning av avfall.
				Förbränning
29 kap 7 §	90.190	10	B	Samförbränningsanläggning där farligt avfall förbränns, om den tillförda mängden avfall är högst 10 ton per dygn men högst 2 500 ton per kalenderår.

Lagrum i MPF	VK/ KK	AK	PN	Beskrivning
29 kap 8 §	90.191	10	B	Avfallsförbränningsanläggning där farligt avfall förbränns, om den tillförda mängden avfall är högst 10 ton per dygn eller högst 2 500 ton per kalenderår.
29 kap 15 §	90.220		B	Samförbränningsanläggning där icke-farligt avfall förbränns, om den tillförda mängden avfall är 1. högst 3 ton per timme, eller 2. mer än 50 ton men högst 18 000 ton per kalenderår. I den tillförda mängden inräknas inte rent träavfall eller avfall som anges i 17 § 1-3 och 5 i förordningen (2013:253) om förbränning av avfall.
	90.220-1	10		- Den tillförda mängden avfall är större än 10 000 ton men högst 18 000 ton per kalenderår.
	90.220-2	8		- Den tillförda mängden avfall är större än 1000 ton men högst 10 000 ton per kalenderår.
	90.220-3	7		- Den tillförda mängden avfall är större än 50 ton men högst 1 000 ton per kalenderår.
29 kap 16 §	90.221		B	Avfallsförbränningsanläggning där icke-farligt avfall förbränns, om den tillförda mängden avfall är 1. högst 3 ton per timme, eller 2. mer än 50 ton men högst 18 000 ton per kalenderår. I den tillförda mängden inräknas inte rent träavfall eller avfall som anges i 17 § 1-3 och 5 i förordningen (2013:253) om förbränning av avfall.
	90.221-1	10		- Den tillförda mängden avfall är större än 10 000 ton men högst 18 000 ton per kalenderår.
	90.221-2	8		- Den tillförda mängden avfall är större än 1000 ton men högst 10 000 ton per kalenderår.
	90.221-3	7		- Den tillförda mängden avfall är större än 50 ton men högst 1 000 ton per kalenderår.
29 kap 17 §	90.230	3	C	Samförbrännings- eller avfallsförbränningsanläggning där icke-farligt avfall förbränns yrkesmässigt, om den tillförda mängden är högst 50 ton per kalenderår. Anmälningssplikten gäller inte anläggning som endast förbränner rent träavfall eller avfall som anges i 17 § 1-3 och 5 i förordningen (2013:253) om förbränning av avfall
-	90.23001	2	U	Samförbrännings- eller avfallsförbränningsanläggning där icke-farligt avfall förbränns om den tillförda mängden är högst 50 ton per kalenderår. Punkten gäller inte anläggning som endast förbränner rent träavfall eller avfall som anges i 17 § 1-3 och 5 i förordningen (2013:253) om förbränning av avfall
Deponering				
29 kap 18 §	90.271		B	Uppläggning av muddermassa 1. på ett sätt som kan förorena mark, vattenområde eller grundvatten, om föroreningsrisken inte endast är ringa, eller 2. i större mängd än 1 000 ton.
	90.271-1	10		- Där föroreningsrisken inte endast är ringa, eller i större mängd än 2 500 ton.
	90.271-2	7		- Där föroreningsrisken inte endast är ringa, eller i större mängd är 1 000 ton men högst 2 500 ton.

Lagrum i MPF	VK/ KK	AK	PN	Beskrivning
29 kap 19 §	90.281	3	C	Deponering av icke-farliga muddermassor på land längs små sund, kanaler eller vattenvägar som massorna har muddrats från, om 1. mängden massor är högst 1 000 ton, eller 2. föroreningsrisken endast är ringa.
-	90.28001	7	U	Uppläggning av snö från gaturenhållning.
29 kap 22 §	90.310		B	Deponering av icke-farligt avfall. Tillståndsplikten gäller inte om deponeringen är tillstånds- eller anmälningspliktig enligt 18, 19, 20 eller 21 §.
	90.310-1	12		- Den tillförda mängden avfall är mer än 10 000 ton per kalenderår.
	90.310-2	9		- Den tillförda mängden avfall är mer än 2 500 ton men högst 10 000 ton per kalenderår.
	90.310-3	7		- Den tillförda mängden avfall är högst 2 500 ton per kalenderår.
29 kap 25 §	90.340		B	Deponering av farligt avfall, om deponeringen inte är tillståndspliktig enligt 23 eller 24 §.
	90.340-1	12		- Den tillförda mängden avfall är mer än 1 000 ton men högst 2 500 ton per kalenderår.
	90.340-2	7		- Den tillförda mängden avfall är högst 1 000 ton per kalenderår.
29 kap 26 §	90.341	3	C	Sluttäckt deponi där sluttäckningen har godkänts enligt 32 § förordningen (2001:512) om deponering av avfall, fram till dess åtgärder inte längre behöver vidtas enligt 33 § samma förordning.
	90.34101	1	U	Sluttäckt deponi som inte omfattas av anmälningsplikt enligt 26 §.
				Återvinning eller bortskaffande av avfall som uppkommit i egen verksamhet
29 kap 27 §	90.381	6	B	1. Återvinning av farligt avfall som har uppkommit i egen verksamhet, om mängden avfall är mer än 500 ton men högst 2 500 ton per kalenderår, eller 2. Bortskaffning av farligt avfall som har uppkommit i egen verksamhet, om mängden avfall är högst 2 500 ton per kalenderår. Tillståndsplikten gäller inte om behandling är anmälningspliktig enligt 38 §.
29 kap 28 §	90.383	6	B	Behandling av farligt avfall som har uppkommit i egen verksamhet, om mängden avfall är mer än 2 500 ton per kalenderår. Tillståndsplikten gäller inte om behandling är anmälningspliktig enligt 67 §.
29 kap 29 §	90.391	4	C	Återvinning av farligt avfall som har uppkommit i egen verksamhet, om 1. mängden avfall är högst 500 ton per kalenderår, och 2. behandlingen leder till materialåtervinning

Lagrum i MPF	VK/ KK	AK	PN	Beskrivning
				Biologisk behandling
29 kap 30 §	90.161	7	B	Behandling av icke-farligt avfall genom biologisk behandling om avfallet inte är park- och trädgårdsavfall och 1. den tillförda mängden avfall är mer än 500 ton men högst 18 750 ton per kalenderår, eller 2. om behandlingen enbart sker genom anaerob biologisk nedbrytning och den tillförda mängden avfall är mer än 500 ton men högst 25 000 ton per kalenderår Tillståndsplikten gäller inte om behandlingen 1. är tillståndspliktig enligt 66 §, eller 2. är tillstånds- eller anmälningspliktig enligt 21 kap. 2 eller 3 §
29 kap 31 §	90.171		C	Behandling av icke-farligt avfall genom biologisk behandling, om 1. avfallet inte är park- och trädgårdsavfall och den tillförda mängden är mer än 10 ton men högst 500 ton per kalenderår, eller 2. avfallet är park- och trädgårdsavfall och den tillförda mängden är mer än 50 ton men högst 18 750 ton per kalenderår. Anmälningsplikten gäller inte om behandlingen är tillstånds- eller anmälningspliktig enligt 21 kap. 2 eller 3 §
	90.171-1	5		- Den tillförda mängden annat avfall än park- och trädgårdsavfall är mer än 100 ton men högst 500 ton per kalenderår.
	90.171-2	4		- Den tillförda mängden annat avfall än park- och trädgårdsavfall är mer än 10 ton men högst 100 ton per kalenderår.
	90.171-3	3		- Den tillförda mängden park- och trädgårdsavfall är mer än 50 ton men högst 18 750 ton per kalenderår.
-	90.17001	1	U	Behandling av icke-farligt avfall genom biologisk behandling, om 1. avfallet inte är park- och trädgårdsavfall och den tillförda mängden är högst 10 ton per kalenderår, eller 2. avfallet är park- och trädgårdsavfall och den tillförda mängden är högst 50 ton per kalenderår.
				Animaliskt avfall
29 kap 33 §	90.251	10	C	Yrkesmässig behandling av animaliskt avfall på annat sätt än genom biologisk behandling eller förbränning, om den tillförda mängden avfall är högst 10 ton per dygn eller högst 2 500 ton per kalenderår.
				Återvinning för anläggningsändamål
29 kap 34 §	90.131		B	Återvinning av icke-farligt avfall för anläggningsändamål på ett sätt som kan förorena mark, vattenområde eller grundvatten, om föroreningsrisken inte endast är ringa.
	90.131-1	11		- Mer än 10 000 ton totalt upplagda massor på en och samma sammanhängande plats.
	90.131-2	10		- Mer än 2 500 ton men högst 10 000 ton totalt upplagda massor på en och samma sammanhängande plats.
	90.131-3	9		- Mer än 1 000 ton men högst 2 500 ton totalt upplagda massor på en och samma sammanhängande plats.
	90.131-4	8		- Mer än 50 ton men högst 1 000 ton totalt upplagda massor på en och samma sammanhängande plats.
	90.131-5	7		- Högst 50 ton totalt upplagda massor på en och samma sammanhängande plats.

Lagrum i MPF	VK/ KK	AK	PN	Beskrivning
29 kap 35 §	90.141	3	C	Återvinning av icke-farligt avfall för anläggningsändamål på ett sätt som kan förorena mark, vattenområde eller grundvatten, om föroreningsrisken är ringa.
				Uppgrävda massor
29 kap 36 §	90.361	8	B	Behandling av farligt avfall som utgörs av uppgrävda massor, om mängden avfall är högst 2 500 ton per kalenderår. Tillståndsplikten gäller inte om behandlingen är tillstånds- eller anmälningspliktig enligt 25 eller 37 §.
29 kap 37 §	90.370	1	C	Behandling av avfall som utgörs av uppgrävda förorenade massor från den plats där behandlingen sker, om behandlingen pågår under högst en tolv månadersperiod och inte är tillståndspliktig enligt 21, 22, 23, 24 eller 25 §.
				Avvattning
29 kap 39 §	90.375	7	C	Avvattning av icke-farligt avfall, om mängden avfall som behandlas är högst 2 000 ton
				Mekanisk bearbetning och sortering
29 kap 40 §	90.100		B	Återvinning av mer än 10 000 ton icke-farligt avfall per kalenderår genom mekanisk bearbetning. Tillståndsplikten gäller inte 1. för att genom krossning, siktning eller motsvarande mekanisk bearbetning återvinna avfall för byggnads- eller anläggningsändamål, eller 2. om återvinningen är tillståndspliktig enligt 65 §.
	90.100-1	20		- Den hanterade avfallsmängden är större än 50 000 ton per kalenderår.
	90.100-2	12		- Den hanterade avfallsmängden är större än 10 000 ton men högst 50 000 ton per kalenderår.
29 kap 41 §	90.110		C	1. Yrkesmässigt återvinna icke-farligt avfall genom mekanisk bearbetning, om den tillförda mängden avfall är högst 10 000 ton per kalenderår, eller 2. genom krossning, siktning eller motsvarande mekanisk bearbetning återvinna avfall för byggnads- eller anläggningsändamål.
	90.110-1	8		- Den hanterade avfallsmängden är större än 5 000 ton men högst 10 000 ton avfall per kalenderår.
	90.110-2	7		- Den hanterade avfallsmängden är högst 5 000 ton avfall per kalenderår.
	90.110-3	1		- Tillfällig krossning/återvinning för byggnads- eller anläggningsändamål
29 kap 42 §	90.70		B	Sortering av icke-farligt avfall, om mängden avfall är mer än 10 000 ton per kalenderår. Tillståndsplikten gäller inte för att sortera avfall för byggnads- eller anläggningsändamål.
	90.70-1	11		- Den hanterade avfallsmängden är mer än 75 000 ton per kalenderår.
	90.70-2	10		- Den hanterade avfallsmängden är mer än 10 000 ton men högst 75 000 ton per kalenderår

Lagrum i MPF	VK/ KK	AK	PN	Beskrivning
29 kap 43 §	90.80	6	C	Sortering av icke-farligt avfall, om mängden avfall är 1. mer än 1 000 ton per kalenderår och avfallet ska användas för byggnads- eller anläggningsändamål, eller 2. mer än 1 000 ton men högst 10 000 ton per kalenderår i andra fall.
-	90.8001	2	U	Sortering av icke-farligt avfall, om mängden avfall är högst 1 000 ton per kalenderår.
				Elavfall
29 kap 44 §	90.90	6	C	Yrkesmässigt sortera, demontera eller på annat sätt behandla avfall som utgörs av elektriska eller elektroniska produkter innan ytterligare behandling. Anmälningssplikten gäller inte behandling av komponenter eller utrustning som innehåller isolerolja.
				Uttjänta fordon
29 kap 45 §	90.119		B	Tömna, demontera eller på annat sätt yrkesmässigt återvinna sådana uttjänta motordrivna fordon som inte omfattas av bilskrotningsförordningen (2007:186). Tillståndssplikten gäller inte om återvinningen är anmälningsspliktig enligt 46 § 2.
	90.119-1	14		- Den hanterade avfallsmängden är större än 10 000 ton per kalenderår.
	90.119-2	8		- Den hanterade avfallsmängden är högst 10 000 ton per kalenderår.
29 kap 46 §	90.120	6	C	Tömna, demontera eller på annat sätt yrkesmässigt återvinna 1. uttjänta bilar som omfattas av bilskrotningsförordningen (2007:186), eller 2. andra uttjänta motordrivna fordon vars totalvikt inte överstiger 3 500 kilogram, om fordonen återvinns av en bilskrotare som är auktoriserad enligt bilskrotningsförordningen.
				Förberedelse för återanvändning
29 kap 47 §	90.29	1	C	Förbereda avfall för återanvändning
				Lagring som en del av att samla in avfall
29 kap 48 §	90.30		B	Lagring av icke-farligt avfall som en del av att samla in det, om mängden avfall vid något tillfälle är 1. mer än 30 000 ton och avfallet ska användas för byggnads- eller anläggningsändamål, eller 2. mer än 10 000 ton annat icke-farligt avfall i andra fall.
	90.30-1	11		-1. mer än 300 000 ton och avfallet ska användas för byggnads- eller anläggningsändamål, eller 2. mer än 100 000 ton i andra fall.
	90.30-2	9		-1. mer än 150 000 ton men högst 300 000 ton och avfallet ska användas för byggnads- eller anläggningsändamål, eller 2. mer än 50 000 ton men högst 100 000 ton i andra fall.
	90.30-3	8		-1. mer än 30 000 ton men högst 150 000 ton och avfallet ska användas för byggnads- eller anläggningsändamål, eller 2. mer än 10 000 ton men högst 50 000 ton i andra fall.

Lagrum i MPF	VK/ KK	AK	PN	Beskrivning
29 kap 49 §	90.40	6	C	Lagring av icke-farligt avfall som en del av att samla in det, om mängden avfall vid något tillfälle är 1. mer än 10 ton men högst 30 000 ton och avfallet ska användas för byggnads- eller anläggningsändamål, eller 2. mer än 10 ton men högst 10 000 ton annat icke-farligt avfall i andra fall.
-	90.4001	2	U	Lagring av icke-farligt avfall som en del av att samla in det, om mängden avfall vid något tillfälle är högst 10 ton.
	90.4002	2	U	Återvinningsplatser för producentavfall (förpackningar) avsedda för allmänheten
29 kap 50 §	90.50		B	Lagring av farligt avfall som en del av att samla in det, om mängden avfall vid något tillfälle är 1. mer än 5 ton och utgörs av olja, 2. mer än 30 ton och utgörs av blybatterier, 3. mer än 50 ton och utgörs av elektriska eller elektroniska produkter, 4. mer än 30 ton och utgörs av impregnerat trä, 5. mer än 50 ton och utgörs av motordrivna fordon, eller 6. mer än 1 ton i andra fall.
	90.50-1	12		- Om mängden farligt avfall vid något tillfälle är mer än 50 ton
	90.50-2	11		- Om mängden farligt avfall vid något tillfälle uppgår till 6. mer än 10 ton men högst 50 ton annat farligt avfall.
	90.50-3	9		- Om mängden farligt avfall vid något tillfälle uppgår till 1. mer än 25 ton men högst 50 ton olja, eller 6. mer än 5 ton men högst 10 ton annat farligt avfall.
	90.50-4	8		- Om mängden farligt avfall vid något tillfälle uppgår till 1. mer än 15 ton men högst 25 ton olja, eller 6. mer än 2,5 ton men högst 5 ton annat farligt avfall.
	90.50-5	6		- Om mängden farligt avfall vid något tillfälle uppgår till 1. mer än 5 ton men högst 15 ton olja, 2. mer än 30 ton men högst 50 ton blybatterier, 4. mer än 30 ton men högst 50 ton impregnerat trä, eller 6. mer än 1 ton men högst 2,5 ton annat farligt avfall.
29 kap 51 §	90.60	3	C	Lagring av farligt avfall som en del av att samla in det, om mängden avfall vid något tillfälle är 1. mer än 200 kilogram men högst 5 ton och utgörs av olja, 2. mer än 1 500 kilogram men högst 30 ton och utgörs av blybatterier, 3. mer än 1 ton men högst 50 ton och utgörs av elektriska eller elektroniska produkter, 4. mer än 200 kilogram men högst 30 ton och utgörs av impregnerat trä, 5. högst 50 ton och utgörs av motordrivna fordon, eller 6. mer än 200 kilogram men högst 1 ton i andra fall.

Lagrum i MPF	VK/ KK	AK	PN	Beskrivning
	90.6001	1	U	Lagring av farligt avfall som en del av att samla in det, om mängden avfall vid något tillfälle är 1. högst 200 kilogram och utgörs av olja, 2. högst 1 500 kilogram och utgörs av blybatterier, 3. högst 1 ton och utgörs av elektriska eller elektroniska produkter, 4. högst 200 kilogram och utgörs av impregnerat trä, 5. högst 200 kilogram i andra fall.
				Andra verksamheter med återvinning eller bortskaffande
29 kap 69 §	90.420		B	Behandling av icke-farligt avfall, om den tillförda mängden avfall är mer än 500 ton men högst 100 000 ton per kalenderår. Tillståndsplikten gäller inte om behandlingen är tillståndspliktig enligt någon annan bestämmelse i detta kapitel.
	90.420-1	20		- Den tillförda mängden avfall är mer än 20 000 ton men högst 100 000 ton per kalenderår.
	90.420-2	14		- Den tillförda mängden avfall är mer än 10 000 ton men högst 20 000 ton per kalenderår.
	90.420-3	10		- Den tillförda mängden avfall är mer än 2 500 ton men högst 10 000 ton per kalenderår.
	90.420-4	8		- Den tillförda mängden avfall är mer än 1 000 ton men högst 2 500 ton per kalenderår.
	90.420-5	7		- Den tillförda mängden avfall är mer än 500 ton men högst 1 000 ton per kalenderår.
29 kap 70 §	90.430	3	C	Yrkesmässig behandling av icke-farligt avfall, om den tillförda mängden avfall är högst 500 ton per kalenderår. Anmälningsplikten gäller inte om behandlingen är anmälnings- eller tillståndspliktig enligt någon annan bestämmelse i detta kapitel.
29 kap 72 §	90.450		B	Yrkesmässig behandling av farligt avfall, om den tillförda mängden avfall är högst 2 500 ton per kalenderår. Tillståndsplikten gäller inte om behandlingen är tillståndspliktig enligt någon annan bestämmelse i detta kapitel.
	90.450-1	15		- den tillförda mängden avfall är mer än 1 000 ton men högst 2 500 ton per kalenderår
	90.450-2	12		- den tillförda mängden avfall är mer än 50 ton men högst 1 000 ton per kalenderår
	90.450-3	8		- den tillförda mängden avfall är högst 50 ton per kalenderår
				SKJUTFÄLT, SKJUTBANOR OCH SPORTANLÄGGNINGAR
30 kap 1 §	92.10	7	B	Skjutfält för skjutning med grovkalibriga vapen (kaliber större än 20 millimeter) eller för sprängningar av ammunition, minor eller andra sprängladdningar.
30 kap 2 §	92.20		C	Skjutbana som är stadigvarande inrättad för skjutning utomhus med skarp ammunition till finkalibriga vapen (kaliber mindre än 20 millimeter) för mer än 5 000 skott per kalenderår.
	92.20-1	5		- Mer än 100 000 skott per kalenderår.
	92.20-2	4		- Mer än 20 000 skott men högst 100 000 skott per kalenderår.
	92.20-3	2		- Mer än 5 000 skott men högst 20 000 skott per kalenderår.

Lagrum i MPF	VK/ KK	AK	PN	Beskrivning
-	92.2001	1	U	Skjutbana som är stadigvarande inrättad för skjutning utomhus med skarp ammunition till finkalibriga vapen (kaliber högst 20 millimeter) för högst 5 000 skott per kalenderår.
30 kap 3§	92.30	4	C	Permanent tävlings-, tränings- eller testbana för motorfordon.
-	92.10001	6	U	Golfbana med sammanlagt mer än 18 hål.
-	92.10002	4	U	Golfbana med sammanlagt högst 18 hål.
-	92.10003	2	U	Golfbana med sammanlagt högst 9 hål.
				TEXTILTVÄTTERIER
31 kap 1 §	93.10	5	C	Tvätterier för mer än 2 ton tvättgods per dygn. Anmälningsplikten gäller inte om 1. utsläpp av vatten från verksamheten leds till ett avloppsreningsverk som är tillståndspliktigt enligt 28 kap. 1 eller 2 §, eller 2. verksamheten är anmälningspliktig enligt 19 kap. 4 §.
-	93.1001	4	U	Tvätterier för mer än 2 ton tvättgods per dygn om utsläpp av vatten från verksamheten leds till ett avloppsreningsverk som är tillståndspliktigt enligt 90.10.
-	93.1002	3	U	Tvätterier för högst 2 ton tvättgods per dygn.
				ÖVRIGA MILJÖFARLIGA VERKSAMHETER
				Lackering m.m.
-	100.1001	6	U	Förbrukning av mer än 20 ton färg eller lack eller mer än 10 ton pulver per kalenderår.
-	100.1002	3	U	Förbrukning av minst 4 men högst 20 ton färg eller lack eller minst 2 men högst 10 ton pulver per kalenderår.
				Hantering av brom- eller fluorkarboner
-	101.1001	6	U	Omtappning av mer än 1 ton fullständigt halogenerade brom- eller klorfluorkarboner per år.
-	101.1002	3	U	Omtappning av mer än 100 kg men högst 1 ton fullständigt halogenerade brom- eller klorfluorkarboner per år.
-	101.1003	1	U	Omtappning av högst 100 kg fullständigt halogenerade brom- eller klorfluorkarboner per år.
-	101.1004	7	U	Omtappning av mer än 10 ton ofullständigt halogenerade brom- eller klorfluorkarboner per år.
-	101.1005	3	U	Omtappning av mer än 1 ton men högst 10 ton ofullständigt halogenerade brom- eller klorfluorkarboner per år.
-	101.1006	1	U	Omtappning av högst 1 ton ofullständigt halogenerade brom- eller klorfluorkarboner per år.
				HÄLSOSKYDDSVVERKSAMHETER⁴
				Utbildningsverksamhet och liknande
-	200.10-2	2	C	Gymnasieskola eller gymnasiesärskola med mer än 50 elever.
-	200.10-3	2	C	Gymnasieskola eller gymnasiesärskola med högst 50 elever.
-	200.10-4	2	C	Internationell skola.
-	200.10-5	2	C	Grundskola, grundsärskola, specialskola, sameskola.

⁴ Vid riktigt små verksamheter (ensamföretagare) kan det vara rimligt att i första hand använda sig av timavgifter istället för fasta årliga avgifter.

Lagrum i MPF	VK/ KK	AK	PN	Beskrivning
-	200.10-6	2	C	Förskola.
-	200.10-7	1	C	Förskoleklass, öppen förskola.
-	200.10-8	1	U	Familjedaghem.
				Samlingslokaler och liknande
-	200.20-1	1	U	Samlingslokaler, folkhögskola utan boende, universitet och högskolor.
-	200.20-2	1	C	Fritidshem och öppen fritidsverksamhet.
-	200.20-3	1	U	Fritidsgård och liknande.
				Skönhetsvård och liknande
-	200.30-1	1	U	Solarium.
-	200.30-2	1	U	Skönhetsvård, hudvård, manikyr, pedikyr.
-	200.30-3	1	U	Frisersalong.
				Vård och hälsa
-	200.40-1	1	U	Lokaler för vård ⁵ eller annat omhändertagande >5 boende.
-	200.40-2	1	C	Fotvård.
-	200.40-3	1	C	Tatuering, akupunktur eller piercing som egen verksamhet.
-	200.40-4	1	U	Kiropraktor, naprapat, sjukgymnastik och liknande.
-	200.40-5	1	U	Övriga alternativa behandlingar.
				Idrott och liknande
-	200.50-1	1	U	Idrottsanläggning, gym eller motsvarande.
-	200.50-2	3	C	Bassängbad som är upplåtna åt allmänheten eller som annars används av många människor.
-	200.50-3	1	U	Strandbad.
				Boende
-	200.60-1	1	U	Bostäder med mer än 500 lägenheter inom samma bostadsområde.
-	200.60-2	1	U	Bostäder mer än 200 lägenheter men högst 500 lägenheter inom samma bostadsområde.
-	200.60-3	1	U	Bostäder mer än 25 lägenheter men högst 200 lägenheter inom samma bostadsområde.
-	200.60-4	1	U	Bostäder med högst 25 lägenheter inom samma bostadsområde.
-	200.60-5	1	U	Hotell, kursgård med övernattingsmöjlighet, folkhögskola med boende, vandrarhem, kriminalvård.
-	200.60-6	1	U	Camping/stuganläggning.
-	200.60-7	1	U	Bed & breakfast.
-	200.60-8	1	U	Övrigt tillfälligt boende.

⁵ Såväl kommunen som Socialstyrelsen har tillsyn över vårdlokaler, vilket betyder att en gränsdragning behöver göras. Vi bedömer att miljönämnden (motsvarande) har tillsyn över boende och allmänna utrymmen i hygieniskt avseende [se krav på bostäder enligt 33 § förordning (1998:899) om miljöfarlig verksamhet och hälsoskydd], avfallshantering, kemikalieanvändning, sällskapsdjur, o.s.v. under det att socialstyrelsen har tillsyn över vårderna och de utrymmen där vård förekommer.

Lagrum i MPF	VK/ KK	AK	PN	Beskrivning
				Förvaring av djur
-	200.70-1	1	U	Lokaler för förvaring av djur.

Riskbedömning och årlig tillsynstid för miljöfarlig verksamhet och hälsoskydd

Årlig tillsynstid

Den årliga tillsynstiden bestäms genom en riskbedömning där anläggningen eller verksamheten avgifts- och riskklassificeras.

Först inplaceras verksamheten i en **avgiftsklass** som bygger på de klassningskoder verksamheten omfattas av enligt förordningen (SFS 1998:899) om miljöfarlig verksamhet och hälsoskydd och verksamhetens omfattning. Klassningskoden (KK) motsvarar en avgiftsklass (AK) enligt taxebilaga 2.

Därefter görs **riskbedömningen** som utgår från bestämda riskfaktorer som kan ge upphov till ett antal riskpoäng. Riskfaktorerna framgår av tabell 1 (se nedan).

Tabell 1. Följande riskfaktorer, bedömningsgrunder och riskpoäng används:

Faktor och bedömningsgrund	Riskpoäng
1. Markförhållanden, lokalisering m.m.	
a) Historisk förorening i mark eller byggnad	1
b) Närhet till bostäder, skola, förskola, vårdlokaler eller inom vattenskyddsområde	1
c) Påverkar miljökvalitetsnorm	1
2. Kemiska produkter	
Särskilt farliga kemikalier, utfasningsämnen eller prioriterade riskminskningsämnen	1
3. Tilläggs-poäng	
a) Verksamheten berörs av specialbestämmelser	1
b) Särskilt transportintensiv verksamhet	1
c) Använder ej förnybar energi	1

Den årliga **tillsynstiden** som grundar sig på varje avgiftsklass och tilldelad riskpoäng framgår av tabell 2.

Verksamheten placeras inledningsvis i riskkolumn 0 i sin avgiftsklass, varefter riskbedömningens påverkan beräknas. Varje fråga i riskbedömningen genererar ett antal riskpoäng. Det finns 6 riskkolumner, men den maximala riskpoängssumman för en verksamhet kan bli högre. Om en verksamhet skulle få fler än 6 riskpoäng placeras den i kolumn 6. Summan av riskpoängen ligger till grund för inplacering i riskkolumn inom den aktuella avgiftsklassen enligt tabell 3.

Verksamheten placeras in i rätt kolumn genom att det antal riskpoäng som verksamheten får i riskbedömningen motsvarar antalet kolumnsteg åt höger i tabellen med utgångspunkt från kolumn 0.

Tabell 2. Årlig tillsynstid

Avgiftsklass	Riskkolumner						
	0	1	2	3	4	5	6
1	T	T	2	3	4	5	6
2	2	3	4	5	6	7	8
3	4	5	6	7	8	9	10
4	6	7	8	9	10	11	12
5	8	9	10	11	12	13	15
6	9	10	12	13	14	16	18
7	12	14	15	16	17	20	25
8	16	18	20	21	23	26	30
9	20	23	25	26	29	33	40
10	24	27	30	32	35	39	45
11	28	32	35	37	40	46	55
12	32	36	40	42	46	52	60
13	36	41	45	47	52	59	70
14	40	45	50	53	58	65	75
15	44	50	55	58	63	72	85
16	48	54	60	63	69	78	90
17	52	59	65	69	75	85	100
18	56	63	70	74	81	91	105
19	60	68	75	79	86	98	115
20	64	72	80	84	92	104	120
21	68	77	85	90	98	111	130
22	72	81	90	95	104	117	135
23	76	86	95	100	109	124	145
24	80	90	100	106	115	130	150
25	88	99	110	116	127	143	165
26	96	108	120	127	138	156	180
27	104	117	130	137	150	169	195
28	112	126	140	148	161	182	210
29	128	144	160	169	184	208	240
30	144	162	180	190	207	234	270
31	160	180	200	211	230	260	300
32	180	203	225	237	259	293	340
33	200	225	250	264	288	325	375